529.669
Fué el tiraje de todas las ediciones de CRITICA del día 29 de Junio
Record Sudamericano

20 PAGS. EN 2 SECCIONES

Crítica

¿DIOS ME PUSO SOBRE VUESTRA CIUDAD COMO UN TAMAÑO SOBRE UN NOBLE CABALLO PARA PICARLO Y TENERLO DESPERTO — (Sócrates.)

5ª EDIC. PARA TODO EL PAIS

Viernes 2 de Agosto de 1929 — El Diario de Buenos Aires para Toda la República — Año XVI — Número 5764

Prohibida la reproducción de informaciones de este diario

El Cadáver de una Mujer Descuartizada Apareció Hoy en los Lagos de Palermo

Esta Noche el Senado Votará la Moción del Aplazamiento de los Diplomas

Las Piernas y los Brazos le Han Sido Seccionados por las Articulaciones

Todos los Indicios Hacen Suponer la Existencia de un Bárbaro y Misterioso Crimen

FALTA LA CABEZA

La policía de investigaciones está trabajando activamente en estos momentos con la cooperación del personal de la comisaría 22ª, para el esclarecimiento de un grave suceso sangriento que se presenta rodeado de empuje misterio.

Esta tarde, poco después de las 15, un transeunte vió, en el fondo del lago, que había quedado en partes seco, un paquete que le llamó la atención y dió cuenta a la policía comprobándose después que se trataba de una parte del cuerpo de un hombre.

Se supone que en otros lugares del lago han sido arrojadas otras partes del cuerpo de la víctima, por lo que se están efectuando rastreos.

La primera noticia

Eran las 15, aproximadamente, cuando una persona que pasaba en automóvil por las avenidas de Palermo descendió de su vehículo y comenzó a caminar junto al lago.

Las aguas estaban muy bajas hoy y a eso se debe que el transeúnte observara cerca del punto del ferrocarril, un bulto que despertó su curiosidad.

Se acercó y comprobó entonces que se trataba de un paquete hecho con bolsas y asegurado con alambres y amarrado, que podía tratarse del cuerpo de un chico asesinado decidió avisar a la policía.

Un agente de facción en esa inmediaciones recibió la primera denuncia y como comprobara su veracidad, avisó telefónicamente a sus superiores.

Se extrae el paquete

Poco después llegaba el comisario de la sección 23a. con varios empleados de la misma, quienes procedieron enseguida a la extracción del extraño paquete. Llevado a la orilla por un vigilante que se metió al lago con ese fin, los empleados policiales procedieron a abrirlo y con la seguridad que se encontraban en presencia de un crimen.

En efecto, el paquete en cuestión, que medía unos 80 centímetros por 50, estaba asegurado con alambres y en los extremos tenía atada una pesada piedra.

Abierto el paquete, los policías comprobaron que esta contenía el tronco de un hombre, al que faltaban las extremidades y la cabeza.

Lo llevaron en un automóvil

En otro lugar informamos del curioso caso de cuatro individuos ocupantes de un automóvil que chocó contra una columna en jurisdicción de la comisaría 1ª.

El coche fué abandonado por los pasajeros que emprendieron precipitada fuga consiguiendo desaparecer, y cuando concurrió la policía, comprobó que el vehículo en cuestión carecía de las chapas municipales, por lo que se supuso que se trataba de un coche robado.

Ahora, a descubrirse este crimen, la policía cree probablemente que los autores sean los que ocupaban el auto abandonado y que en él llevaron el cuerpo mutilado hasta los lagos de Palermo.

En seguida se han activado las pesquisas que aun hayan dado resultado.

Rastrean en el lago

Con la casi seguridad de que los demás trozos del cuerpo han sido arrojados en el mismo lago, se notificó de inmediato la cooperación de varios peones de la Municipalidad, a los efectos de rastrear el lugar de los restos.

Esta tarea se realiza con relativa facilidad, debido a la escasa profundidad de las aguas y si no dieren resultado hasta la noche, se procederá a desagotar el lago con la ayuda de los bomberos.

Gran cantidad de curiosos

A poco de hacerse el descubrimiento, la noticia cundió entre las numerosas personas que se hallaban paseando por Palermo y pronto se reunió una gran cantidad de curiosos que seguía con sumo interés las incidencias de las primeras pesquisas.

Fué necesario establecer un servicio especial de agentes para contener a los curiosos, hasta que el cadáver fué retirado del lugar y llevado a la comisaría.

Todos comentan el suceso y recuerdan las incidencias tricudentas a que dieron lugar los dos casos anteriores de descuartizamientos.

Es una mujer

Poco después de las 16 horas, el macabro paquete fué llevado a la comisaría y recién entonces, libre de la aglomeración de los curiosos, los empleados policiales y médicos de policía, cuya presencia se había requerido inmediatamente después del hallazgo, pudieron examinar el cuerpo.

Se comprobó, entonces, que se trataba de una mujer y se calcula que ésta debió tener de 30 a 35 años de edad.

Las piernas y los brazos han sido separados totalmente del cuerpo por un par de cortes, que se hicieron con un serrucho, ahora con filoso cuchillo o bisturí, cortando por las articulaciones.

No está descompuesto

El cadáver no se halla en estado de descomposición, lo que descarta la probabilidad de que se trate de un crimen cometido hace varios días. Según los médicos que lo examinaron, la muerte data cuando más de 48 horas y el cuerpo habría sido arrojado al lago anoche o esta madrugada.

Con este dato la policía cree más fácil encontrar las partes y ya se está interrogando a los agentes y guardianes que anoche estuvieron de servicio en las inmediaciones del lago y en el bosque de Palermo.

¿Hay un Barba Azul?

En otro lugar insertamos los detalles de otro hecho misterioso ocurrido esta mañana en una casa de la calle Paraguay, donde fué hallado el cadáver de una mujer que había sido estrangulada con una media de seda.

A las pocas horas se descubre en los lagos de Palermo el tronco de un cuerpo, perteneciente también a otra mujer que algunos indicios hacen suponer que pertenecía a la misma y triste categoría de la primera.

Aunque distintos los procedimientos hay algo de bárbaro en ellos que permiten establecer cierta analogía. ¿Hé aquí ambos hechos la obra de un loco, de un moderno Barba Azul?

A esta una hipótesis que la policía no descarta y alrededor de la cual ya se han iniciado algunas investigaciones.

Dos Crímenes Similares

Dos crímenes similares al descubierto esta tarde, mantienen, en otro tiempo, al público de Buenos Aires, llenando las planas de todos los diarios y dando ocasión a la publicación de boletines, que se agotaban al momento.

El primero fué hace muchos años, cuando recién se iniciaba la apertura de la Avenida de Mayo y el segundo, más reciente, el asesinato de Ernesto Conrado Schneider, a quien ultimó y descuartizó luego, en una casa de la calle Chacabuco, su compañero Miguel Ernest.

Como se recordará, Ernest mató a martillazos a su compañero y después arrojó los restos, mutilados, precisamente en los lagos de Palermo, donde se hizo el macabro hallazgo.

La popularidad del criminal fué extraordinaria y se llegó hasta contar los detalles del delito en unas coplas populares, parodia de "La verbena de Paloma".

Ahora Ernest, condenado a prisión perpetua, es figura popular en el presidio de Ushuaia, en donde se le conoce con el apodo de "ferrucchito".

Hoy a las 20 Horas se Decidirá la Suerte de los Diplomas de S. Juan

Se Espera con Gran Expectativa la Resolución del Senado

Siendo la sesión de esta tarde en el Senado, definitiva para la suerte de los diplomas cuyanos, fácil será imaginar la intensa expectativa que en todo el país suscitó. El tema obligado del día ha sido ese; especialmente en esta capital, por lo que, damos estará decir, que el recinto del Senado resultó estrecho para contener a tanto público como deseó asistir a lo que desde ya, bien puede llamarse una sesión histórica.

El alto comando policial

Antes de las 14 horas, notóse en los alrededores del Congreso la afluencia de público, que, estacionado en las esquinas, seguía con interés el movimiento de entrada y salida de gente al Senado.

El alto comando policial se hizo presente poco después de las 14 y 30, saludando, con gran lujo de la repartición, señor Graneros, el jefe de la División de Investigaciones, señor Santiago, el de Orden Político, señor Medina y otros.

Numerosos agentes de ambas armas, estratégicamente colocados, cuidaban que el público guardara el orden alejándose de las entradas principales que dan a la calle Victoria.

En el recinto

Abiertas las puertas que llevan a las galerías, pronto éstas fueron ocupadas por numeroso público que aguardó con visible nerviosidad la apertura de la sesión.

Palcos con damas

Varios palcos principales fueron ocupados por damas y señoritas que cuchicheaban más de lo debido, guardando silencio recién cuando hizo su entrada al recinto el presidente de la Cámara.

Van llegando los senadores

Los senadores acudieron también desde temprano, haciéndolo el señor Molinari a las 15 horas en un automóvil que fué presto rodeado por un centenar de partidarios entusiastas, que vitorearon su nombre, aplaudiéndolo a rabiar.

A las 15.40 horas estaban en antesalas los siguientes senadores:

Bravo, Melo, Servey, Gómez, Paz Posse, Paz De la Fuente, Ruzzo, Guzmán, Linares, Vidal, Mora Olmedo, Etchevehere, Pérez Virasoro y Vallejo.

Los irigoyenistas en su reducto

El grupo de senadores del sector irigoyenista, como de costumbre, se reunió en el salón de la Presidencia, que algunos llamó "el reducto".

Los electos en antesalas

Los senadores electos Cantoni y Porto, se hallaban (también en antesalas, departiendo con los senadores antipersonalistas.

Se inicia la sesión

A las 16 horas hizo su entrada al recinto el presidente, doctor Martínez, ocupando su sitial.

Estaban presentes los siguientes senadores: Vidal, Melo, Servey, Sotera P., Corvalán, Antille, Ruzo, Succi P., Del Valle, Molinari, Etchevehere, Paz Posse, Rodríguez San Pedro, Campos, Linares, Gómez, Bravo, Vallejo, Sánchez Bustamante, Pérez Virasoro, Mora Olmedo, Guzmán y De la Fuente.

Con la presencia de esos senadores se declara abierta la sesión (16.5), en que deberá finiquitarse la discusión sobre los diplomas, prorrogándose la votación a las 20 horas en punto.

Sr. Presidente. — Continúa con la palabra el señor senador por la Capital.

Sr. Molinari. — (Solicita que se dé lectura a una nota por secretaría, que se refiere a un acta electoral. Pide que se saque una copia fotográfica de la misma, pues corroborará afirmaciones que hizo en una sesión anterior).

Sr. Melo. — En el año pasado se produjo en Francia una gran agitación por las deudas de guerra que ganan de motivar grandes sucesos económicos. Un grupo de ex combatientes, entre ellos, el ex ministro Tardieu, se dirigió a la Cámara, en esa circunstancia, para decir que representa allí la voluntad de la mayoría, planteó la situación con energía haciendo una interpelación que hizo acaparar la tribuna al ministro del interior, quien pronunció palabras que tienen el valor de un enérgico y a la vez sereno llamado a la realidad.

Sin la pretensión de que mis palabras puedan tener el valor de las frases de ese tribuno, he querido colocarme bajo la advocación de ellas al intervenir en esta cuestión.

Disiento con el señor senador por la Capital, doctor Bravo. Mi concepto del Senado es muy otro. En la convención de 1853 se ha establecido que el Senado es la juez constitucional del presidente de la República. Sanciono la ley nacional y son más que el reo no podía intervenir en la constitución de esa tribunal.

(El orador recuerda, leyendo — lo que pensaban los radicales del 91, encabezados por Alem, con respecto al gobierno libre, al Senado y a su independencia).

La función del Senado

Sr. Melo. — La función que el Senado desempeña en estos momentos es la de una corte de justicia y por tanto debe ser estricta, de acuerdo al artículo 86 de la Constitución. Cabe entonces aplicar a este asunto las mismas normas de una corte de justicia.

Nos encontramos purgando unos títulos. Ya he expresado otra vez, lo recordaré al senador doctor Bravo, porque es un debate interino como también el ex senador doctor Coll, el mi concepto rígido acerca del valor de esos títulos. Pero vamos primero a leer la opinión de tratadistas al respecto de esos asuntos. (El orador cita varias obras, comparando por la acotación de Vélez Sársfield).

Precedentes históricos

Sr. Melo. — Revisando las actas de 1855, 1857 y otras, se encuentran

Esta tarde, poco antes de las 17 horas, en el Círculo Médico Argentino y Centro Estudiantes de Medicina, se produjo un tiroteo con motivo de las elecciones que se realizaban en ese centro.

Los alumnos del 1o, 2o, y 3er. año cuyo voto había sido rechazado, pretendían intervenir en los actuales comicios, se presentaron en la institución médica, en manifestación, con objeto de anular la elección que se estaba realizando desde las 3 horas de hoy. Estos alumnos fueron recibidos a tiros por los personas que se hallaban en la casa realizando, según las informaciones que hemos podido conseguir en el primer momento de confusión, dos heridas de bala.

Lea en las Páginas 6, 7, 8 y 9 los AVI. ECONOMICOS CLASIFICADOS

LEA LAS BASES DEL CONCURSO

Las Ultimas Noticias Sobre la Votación

A último momento, parece que el resultado de la votación que en los últimos días se descontaba favorable a la postergación, será inclinada a la otra tendencia por un senador vacilante desde hace tiempo y que según la frase de uno de sus colegas "tiene un pleito en cada ministerio". Dentro de unos momentos sabremos si el Senado ha claudicado vergonzosamente o ha salvado su autoridad.

Las Tropas Soviéticas Cometieron Actos de hostilidad contra China

Hicieron Fuego Contra Dos Buques de esa Nacionalidad a los Cuales Apresaron y Mataron a Varias Personas

(Asociated Press)

TOKIO, 2. — El corresponsal de la agencia de informaciones japonesas, Rengo, en Harbin, comunica que de fuente oficial china se anuncia que las tropas soviéticas hicieron fuego y capturaron un vapor chino en el río Amur, matando a dos pasajeros chinos e hiriendo a otros dos.

También se asegura que los rusos se apoderaron de un buque chico cerca de la desembocadura del Sungaria, tomando prisioneros a quince tripulantes del mismo.

Hubo un Tiroteo en el Centro de Estudiantes de Medicina

Los Alumnos de los Primeros Años Fueron a Anular la Elección, Sie ndo, Recibidos a Tiros

Otro tiroteo en Rosario

ROSARIO, 2. — En momentos en que cerramos esta edición, recibimos de Rosario una información comunicándonos que hubo un tiroteo entre obreros libres, resultando herido de carácter reservado, Arturo Ismael Lorenzo, domiciliado en Freneh 230, Buenos Aires. El hecho se produjo por diferencias en el reparto de jornales.

LABOR DE LAS CAMARAS EN LO CIVIL

Resoluciones Definitivas

La Cámara Primera en lo Civil, en su acuerdo de hoy, resolvió los siguientes asuntos:

Shepherd Herbert contra Elena Tarragona de Shepherd, por liquidación de sociedad conyugal; en atención a lo manifestado por el vocal doctor Sanllora (de la Cámara 3a.), espera su examinación para intervenir en estos autos.

—Correa Enrique A. contra José Del Prado, por cobro de pesos; confirmó el auto del juez doctor Varela, que declaró la negligencia del demandado en la producción de una prueba.

—Rasvillado Federico contra la sucesión de José Fernández Sánchez, por cobro de honorarios abogadiles, estimados en 200.00 pesos; desestima el recurso interpuesto por la demandada contra la resolución del juez doctor Tezanos Pinto, que declaró improcedente el pedido de levantamiento de embargo.

—Pertile María Elena contra Rosa Augusta Scobb de Cabrera, por cobro hipotecario de 26.000 pesos; revoca la resolución apelada, que exigió la escritura de venta para declarar indiscutibles unos bienes.

—Prieto Federico (en concurso civil) confirma el auto del juez doctor Tezanos Pinto, que no hizo lugar al pedido de embargo del saldo del concursado, mientras éste cumpla con lo convenido con los acreedores.

ASCENSO DE UN MERITORIO EMPLEADO DE LA MUNICIPALIDAD

Con motivo de su actuación en la Oficina de Cómputos la superioridad acaba de ascender al empleado don Emilio Preve. Este ascenso ha sido favorablemente comentado, porque premia la labor de un correcto y laborioso funcionario, que goza, por otra parte, de numerosas simpatías entre el personal de la comuna.

APORTES A LA CAJA DE JUBILACIONES

La Tesorería General de la Nación entregó hoy la suma de 71.000 pesos cuatro mil pesos a la Caja de Pensiones Civiles, en concepto de aporte por el descuento del 5o/o en los haberes administrativos.

LOS RESTOS DE LA VICTIMA DEL MISTERIOSO CRIMEN cerca del lugar donde fueron hallados

LUGAR DE LOS LAGOS DE PALERMO donde fué hallado el cadáver de la mujer descuartizada

En la Facultad de Medicina se Renovará el Consejo

Con Singular Entusiasmo Realizaron sus Elecciones los Estudiantes de Medicina

Un estudiante emitiendo su voto. Nunca las elecciones fueron tan reñidas como hoy

Dos candidatos rodeados por sus electores estudiantiles, durante el acto comicial

Ayer, como todos los años, los estudiantes de la Facultad de Medicina, en el acto, dijeron, de romper los padrones e impedir la elección, de la cual no podrán participar, mediante, a menos que se resuelva lo contrario en otra asamblea a realizarse de inmediato.

Ayer, pues, se citaron para hoy a las 5 horas, en el Centro de Estudiantes, con el objeto, dijeron, de romper los padrones e impedir la elección, de la cual no podrán participar, mediante.

HOY Y MAÑANA SE EFECTUARA EL PLEBISCITO

Designase a los Candidatos a Sostenerse en los Comicios del 10

REINA GRAN ANIMACION

Hoy, de 1 a 18 horas, en el local del Círculo Médico Argentino y Centro de Medicina, tiene lugar el plebiscito para designar los candidatos que en los comicios del 10 sostendrán los estudiantes de la escuela de Medicina para integrar el Consejo de la Facultad. Este acto eleccionario seguirá hoy en el mismo horario, el día de mañana. Al terminar, se hará inmediatamente el escrutinio.

Los alumnos de los tres primeros cursos de la Facultad no podrán intervenir en el plebiscito. La asamblea, que para tratar el caso y resolver al respecto, se reunió ayer, tuvo que ser levantada por el presidente del Centro, al haberse llegado a un acuerdo debido a las violentas facciones a que dió lugar el debate.

Hoy por la mañana no pudo reunirse tampoco la asamblea, por falta de número suficiente, de manera que en el plebiscito, sólo pueden ejercer el derecho al voto los alumnos de cuarto, quinto y sexto años de la Escuela de Medicina.

Para votar se exige la libreta de enrolamiento o cédula de identidad y el carnet de estudiante otorgado por la Facultad.

Reina gran animación en el acto de hoy. Mañana, una vez cerrado el acto eleccionario, se procederá a aprobar las elecciones y nombrar una comisión escrutadora, que deberá comunicar inmediatamente en sus funciones.

BANCO ESPAÑOL DEL RIO DE LA PLATA

Memoria y Balance General de su Ultimo Ejercicio

En la Memoria y Balance General del Banco Español del Río de la Plata, correspondientes al año social que termina el 30 de junio pdo., que acaban de ser distribuídos y que el Directorio da ella institución somete a la consideración de los accionistas en la Asamblea General Ordinaria a celebrarse el 14 de agosto próximo, tienen un sobrio y meditado estilo, dentro la marcha próspera de la sociedad, la que alcanzó favorables resultados en el ejercicio que se comenta.

Se expresa de esos documentos que los dividendos de la Institución que al momento de cerrar dicho balance, sumaban la suma de $ 1.000.000 m/n, con un nuevo monto igual, han quedado en el ejercicio que se comenta, en $ 1.125 millones de pesos moneda legal, que se presentan con el 30 de junio de 1929, fecha en que arrojaban $ 50.000.722,05 moneda legal.

La forma liberal en que dicho Banco atiende a su clientela y el concurso amplio que el mismo presta al mejor desarrollo de la economía del país, quedan reflejados en la cifra de $ 937.561.304 m/n, que demuestran que los depósitos y adelantos al Fiscal ascendieron a dicha cifra.

Por otros conceptos, se señala en la Memoria, que la institución, no obstante tener su sucursal en Berlín, ha instalado una agencia en el centro del Pabellón Argentino de la Exposición Ibero-Americana de aquella ciudad, con lo cual se proporciona a los numerosos visitantes que se detienen a dicha exhibición un servicio cómodo y eficaz para la realización de sus operaciones bancarias.

Por otro lado, los directores hacen demostración de conocimiento de la situación económica y potencialidad del referido Banco, estableciendo como un elemento de estabilidad y edificio prestigioso, atendiendo por largos años de eficiente labor.

Baile en Palermo

Club Social Chantecler

Invitan a sus familiares a la fiesta que el club realizará el domingo venidero por la tarde, en los amplios salones de la sociedad "Olivvia Italia" calle Bolognia Sur - Mar 720.

Círculo de Profesores en Castellanos y Literaturas

Costúrnos muy lucidos promete alcanzar el 16 durante que esta preliminar entidad cultural tiene en preparación y que se llevará a cabo el 11 del actual a las 16 horas en el Hotel Jousten, sito en Corrientes 1385.

EL FERENCVAROS JUGARA CONTRA PEÑAROL Y NACIONAL

(De nuestro corresponsal)

MONTEVIDEO, 2. — El match entre Peñarol y el Ferencvaros, a realizarse mañana, fué concertado directamente entre ambas entidades, por lo cual la comisión directiva de la entidad decana resolvió cumplir el compromiso, aun cuando habría la posibilidad de postergarlo para el domingo, en vista de que el Bologna difícilmente podrá llegar a tiempo para jugar con Nacional.

El equipo italiano viaja en el Mertha Washington y mientras el capitán del buque radiotelegrafía que estará el domingo a mediodía en Montevideo, los agentes marítimos en Italia afirman que el buque recién se hallará en puerto en día a las 24 hs. Frente a la perspectiva de que el desembarco no se pueda mañana, es probable que la Asociación Uruguaya, en sesión de esta noche, resuelva suspender el día de un match con el Ferencvaros, al que oportunamente el equipo de Nacional. En consecuencia, el team húngaro actuaría mañana contra Peñarol y pasado contra Nacional.

La actitud de la empresa puede provocar una reacción en las filas de los trabajadores y en el mismo público

(De nuestro corresponsal)

ROSARIO, 2. — La compañía no cuenta con personal suficiente para hacer circular el número de coches o de tranvías que está obligada en gún convenio con la Municipalidad. Entonces lo que pretende es sacar unos cuantos coches a la calle, custodiados por las fuerzas armadas a fin de provocar una reacción por parte de los huelguistas y hasta del mismo pueblo que se ve perjudicado por la prepotencia y las maniobras de esta empresa.

Un volante sugestivo

(De nuestro corresponsal)

ROSARIO, 2. — En las primeras horas de la mañana de hoy, se esparcieron circular en todos los barrios de la ciudad millares de volantes que no llevan firma alguna y cuyo texto dice lo siguiente:

"Argentinos: Los accionistas de la Compañía de Tranvías de Rosario consideran a la Argentina una colonia por ellos conquistada, tanto es así que violan las leyes del país en primer término, no cumpliendo con lo establecido en el contrato que obliga a que el directorio esté radicado en la Argentina y no en Bruselas. La compañía de Tranvías que tiene por deber de a salario de hambre a sus empleados cuando debe ser reclamado cuestiones económicas y mayor respeto a su dignidad de hombre en de trabajo, dicha empresa solicita la fuerza armada del Estado con el único objeto de provocar disturbios y escenas sangrientas.

Argentinos: No seamos víles instrumentos de una compañía extranjera, si algunos coches salen a la calle, ningún argentino es ningún hombre de nobles sentimientos debe lubir a ellos. Con ello no sólo ha de demostrar la opinión pública que simpatiza con una causa justa sino que ha de dejar bien manifestado su repudio por una empresa que simultaneo tener personal suficiente, sólo quiere sacar unos cuantos coches a la calle para producir disturbios y su posible derramamiento de sangre.

Nadie puede dar viaje en los tranvías si éstos salen a la calle en las condiciones que especificamos".

Entre obreros libres hubo un tiroteo a causa de haberse confundido

ROSARIO, 2. — En las calles Moreno y Wheelwright se encontraron esta mañana dos grupos de obreros libres que se dirigían a la estación Rosario Norte, para tomar trenes con destino a Bs. As., y confundiéndose entre ellos, sostuvieron un tiroteo, resultando herido Juan Manuel Lopez, de 18 años, domiciliado en dicha ciudad en la calle Moreno, 1.

Ya normalizándose el trabajo en el puerto.

En los embarcaderos de Rosario se produjeron disturbios

ROSARIO, 2. — Esta mañana, semejantes exportadores pretendieron forzar al personal libre, tomando mayor número de obreros adictos que federados, lo produjeron en los embarcaderos varios disturbios, negándose los federados a aceptar tal situación, que de hecho implica una violación al convenio que establece la supresión de represalias. Una delegación del Sindicato, se apersonó a la Bolsa de Comercio donde los exportadores, les prometieron proceder en forma de que no se altere el convenio.

Los tranviarios rechazan la mediación ofrecida por el ministro Abalos

ROSARIO, 2. — Hoy, a las 8 horas, en la esquina de Pichincha y Rioja, un grupo de huelguistas tranviarios chocó con algunos orumires, cambiándose alrededor de quince disparos sin resultar heridos ni detenidos.

A las 11 horas, dos emisarios del ministro Abalos, acudieron al local del Sindicato de Tranviarios, ofreciendo a la continuación su mediación en el conflicto. Los tranviarios contestaron que el gremio está dispuesto a dirigir sus asuntos directamente con la empresa, sin aceptar mediación de ninguna especie.

Universitarias

FACULTAD DE CIENCIAS MEDICAS

Curso de Clínica Médica

Hoy reunió el doctor Pedro Escudero en el aula de la sala V del hospital de Clínicas, el curso de Clínica Médica que tiene a su cargo.

Curso de Semiología y Clínica Propedéutica

Mañana a las 15 horas, el doctor Gerardo Segura iniciará en el servicio que está a cargo del profesor señor Bonorino Udondo en el Hospital de Clínicas los cursos de un curso de semiología y clínica propedéutica que continuarán dictándose todos los sábados en el mismo local y a la misma hora.

En la clase de mañana el doctor Segura disertará sobre "Grandes Lipodromes".

Cátedra de Pediatría

Se han reanudado las clases y trabajos prácticos en la cátedra de pediatría y puericultura.

Curso de Clínica Quirúrgica

Hoy se reanudó el curso oficial de clínica quirúrgica que los alumnos de quinto año que está a cargo del doctor Alberto Peralta Ramos.

Nombramiento de un profesor de Clínica Médica

El Poder Ejecutivo, por medio del Ministerio de Justicia e Instrucción Pública, dictó un decreto designando profesor de clínica médica de la Facultad de Medicina al doctor Juan Bautista Fages.

Reunión de la Academia Nacional de Medicina

Hoy se reunirá en sesión privada, a las 16 horas, en la vivienda del titular número 1, la Academia Nacional de Medicina.

Curso de Química Orgánica

Hoy se inicia el segundo curso de química orgánica correspondiente a la cátedra del profesor doctor Pedro Mécikna, por el profesor suplente doctor Luis V. Antola.

Los trabajos prácticos de Toxicología comenzarán los trabajos prácticos de toxicología en el laboratorio de la primera sala de clínicas los días 1 y segunda el 12 del corriente a la misma hora.

Nombramiento de Interventor

A pedido del Círculo Médico Argentino y Centro de Estudiantes de Medicina, el interventor en esta Facultad doctor Rodríguez Ramos, ha dispuesto que las escuelas de primeros años estarán que debido a realizarse hoy y mañana, con objeto de facilitar a los estudiantes que trabajan a los comicios que se están realizando para elegir los candidatos estudiantiles.

Facultad de Ciencias Exactas Física y Naturales

Las clases de quinto año de ingeniería se reanudarán el próximo lunes.

FACULTAD DE CIENCIAS ECONOMICAS

Curso de Legislación Civil

El próximo martes reanudará sus clases del curso de legislación civil el profesor titular de la materia, Dr. Augusto Marcó del Pont desarrollará, de 17 a 18 horas, el siguiente tema: "Acreedor para reintegrar el patrimonio del deudor" y "Acra, cálipo, dolo e interés".

Teatro del Congreso

Después del éxito de "La Montaña de las Brujas", interpretada por Molinari, éste mismo actor representó ayer "Con las Alas Rotas"

BELLEZA INFANTIL

Entre cien chicas menores de siete años, Marjorie Engler, de siete años, fué elegida reina de la bellaza femenina infantil, en un concurso celebrado en el Club Casa de Mar, en Chicago.

SOBRE NULIDAD DE VENTA DE UNA CASA

Pleito Entre Parientes y por lo Tanto Enconado...

Doña María Josefa Gentile de Laloggia, demandó a los hermanos Chutfrio, Salvador y Calogero Laloggia por nulidad de la venta de la casa de la calle San Nicolás 1528, hecha por su esposo, Salvador Laloggia a los nombrados hermanos suyos (de él, de Salvador).

Según doña María, resulta que demandó a su marido por alimentos y litis expensas, en razón de haberla arrojado del domicilio conyugal, constituído en la mencionada finca, instigado y con la cooperación de los otros demandados, el 28 de junio de 927.

Inmediatamente se instalaron en la casa Calogero Laloggia y su familia.

Al embargar la propiedad mencionada, por la deuda de alimentos, se encontró con que con fecha 16 de julio de 1927 su marido la había transferido simulada y fraudulentamente a sus hermanos.

Hablando en aquella Salvador, renunciado al puesto que desempeñaba en el Ministerio de Obras Públicas de la Nación, al tener conocimiento del embargo decretado en el juicio sobre alimentos, sólo le resta —agregaba doña María — obtener la nulidad de la venta de esa casa, para hacer efectivo su crédito por alimentos y en razón de que Calogero Laloggia habita la parte principal de la finca, pidió también su desalojo.

D. Salvador manifestó que su esposa resulta, en cuanto a acción para rever los actos jurídicos realizados por su marido, engañando bienes propios, pues, resulta que cuando adquirió la finca, cuestionada en vista, por lo tanto, esa propiedad es bien propio que no pertenece a la sociedad conyugal actual, formada con el segundo matrimonio contraído con la actora y, no siendo un bien ganancial, la esposa no puede solicitar la revocatoria de los actos realizados por su marido.

Tal es lincamientos generales el origen de la demanda y la forma en que quedó planteada la cuestión sometida a decisión del juez.

El juez, Dr. Barraquero, falló hoy este asunto, y después de examinados los antecedentes y pruebas producidas por ambas partes, recha la falta de acción alegada por el marido, pues, al bien es cierto que los bienes que éste llevó al matrimonio pueda considerarse como propios que son, sin dependencia del consentimiento de la mujer, ello tiene su restricción, y es la de no perjudicar los derechos de la cónyuge y los herederos, por cuanto emanará esa propiedad y renunció al empleo que desempeñaba en la administración nacional, impidiendo así a su mujer el efectivo su crédito por alimentos, en consecuencia de la venta, la encuentra, el magistrado palpable y evidente.

Por lo tanto, hace lugar a la demanda y en consecuencia declara nula la escritura de compra-venta de la finca de referencia, debiendo el señor Calogero Laloggia desalojar y pagar las alquileres que ha devengado, más intereses y con más las costas del juicio.

TERMINO A OSCUROS LA ASAMBLEA, AYER

Con Fósforos y "Diarios Prendidos" los Estudiantes Quisieron Continuarla

GRAN ALBOROTO

Una reunión sumamente agitada y tumultuosa en la que abundaron todas las notas de la locura, hasta la violencia, pasando por la comedia y por la exótica, fué la que celebraron los estudiantes de la Facultad de Medicina, en el gran anfiteatro de la misma. Dudas de proporciones desmedidas en que se desarrolló el acto, para la mejor comprensión de lo que en el se debatió y se resolvió, dividiremos la asamblea en dos partes, vale decir en lo que se trató y lo que no se trató o escuchó, no sólo antes del acto, sino también después del motivo de la reunión:

El asunto a tratarse

Con motivo de que hoy se han de realizar las elecciones para la elección de consejeros estudiantiles (4 delegados al consejo superior, (3 titulares y 2 suplentes), el estudiantado se había convocado a fin de considerar si los alumnos de 1o, 2o, y 3o años tenían o no derecho a tomar parte en la elección.

Había pues en la asamblea dos tendencias en pugna. Los estudiantes de los años a partir del 4o, se oponían a que participaran en ellas aquellos, no estaban en condiciones de emitir un voto consciente en virtud de no conocer, principalmente los de primer año, la actuación de los candidatos, y considerando que en los años primeros de la enseñanza universitaria no se reunían más estudiantes, en esta caso más votos, no era posible que ese alumnado, nuevo, hiciera triunfar una determinada lista, como el voto de los estudiantes de los años superiores, más capacitados, en razón de su antigüedad, y en conflicto a consecuencia. Por su parte los estudiantes de los primeros años alegaban que en la Facultad, todos deben tener el mismo derecho y que no debe haber predilecciones ni exclusiones.

La asamblea

Dentro de un griterío ensordecedor, el presidente señor Ernesto Márcico declaró abierta la reunión y entre los exclamaciones de los concurrentes manifestó que se iba a tratar si votarían o no en los comicios de mañana los estudiantes de primero, segundo y tercer año.

A esto, replicaron los interesados en coro, como dándose de antemano en signa. ¡Que se vote! ¡Que se vote! y después de un tumultuoso rato por completo toda deliberación.

Dentro de este desorden y tumulto el estudiante Ferretti, mientras pudo hacerse oír, manifestó que los estudiantes todos, debían participar en los comicios y que una medida, en sentido contrario significaría un error y una injusticia.

Como la Asamblea la voz, sobreelió en de otro estudiante, quien, solemnemente y a voz en cuello, manifestó que iba a hablar durante dos horas.

Una gritería mayúscula le impidió llevar a la práctica su promesa y el presidente, pasando luego de hacer varias mociones de orden cerró el debate.

El secretario, señor Mellig, propuso entonces que la votación fuera nominal, pero la propuesta, tampoco prosperó. El entusiasmo estudiantil, entonces, se desbordó, obligando al presidente a levantar la sesión, sin arribar a nada concreto, por razones, que, como se verá, fueron luego de la misma.

Los estudiantes cuya participación en los comicios de hoy se iba a discutir, estaban en grande grito de protestas y no obstante el presidente haber convocado a su mesa a los de 1o, 2o y 3o estudiantes de los cursos superiores, aquéllos permanecieron en el anfiteatro.

Como no dieran muestras de irse, los estudiantes presentes fueron a las luces de la sala que les reunía.

Utilizando fósforos y luego hachones antorchas con los diarios que llevaban, entre el murmullo general y airado y al respaldo de esa "Iluminación improvisada", todos oyeron que un estudiante se encaramaba en una mesa para exteriorizar la protesta porque se había impedido conocer el veredicto de la asamblea proponiendo un voto de censura a la mesa directiva que hizo su renuncia.

Al cuarto de hora, y eran las 20 y 45, los estudiantes siempre con las antorchas improvisadas con los que también pudieron incendiar la casa, lo que afortunadamente no pasó, pero

Brillante Exposición: la de Porto

CUANDO anoche el Senado suspendió hasta hoy sus deliberaciones quedaba predominando en todos los espíritus la impresión extraordinaria producida por la vehemente y sólida improvisación del ingeniero Porto. El Senado le había dado oportunidad de anteriores exponer con serenidad imparcial la situación política e institucional de San Juan; el Senado había tenido oportunidad de apreciarlo definitivo e instantáneo en sus réplicas y en sus interrupciones que animaban por su voz enérgica como en la tribuna de verdaderos mazazos; pero el Senado no había tenido oportunidad aun de pregarlo en una improvisación rápida replicando a discursos que sobre asuntos ajenos a la disciplina del ingeniero Porto se acababan de pronunciar en el recinto.

Y ayer pudo comprobar, al rebatir conceptos jurídicos y constitucionales, expresados por el senador socialista, y por algunos senadores irigoyenistas, la sólida veracidad del ingeniero Porto en materia de Derecho. Ayer pudo apreciar mejor, aun, su elocuencia arrebatadora y la improvisación de emoción sincera que conmovió a todos los oyentes al hacer la defensa de las mujeres de San Juan, torpemente aludidas por el senador Tirave, y al referirse a los motivos que habían provocado en un senador irigoyenista un histérico arranque de lágrimas, impropio en un hombre de su edad e indigno del Parlamento argentino.

Fué un gran discurso el discurso que improvisó ayer el ingeniero Porto. Esta improvisación unida a la sólida exposición científica que realizó hace varias sesiones ponen en evidencia la injusticia que se cometió al negarle el ingreso al Senado de un ciudadano de las condiciones personales e intelectuales del Ingeniero Porto.

(Las el discurso íntegro de Porto, en las páginas 15 y 16)

La Sucursal del Banco Prov. de Santa Fe

Integra su Directorio

(De nuestro corresponsal)

ROSARIO, 2. — El Banco de la Provincia (Sucursal Rosario), integrará su directorio con los señores Santiago Berlatzin y Adolfo Massot, caballeros estrechamente vinculados a los círculos bancarios, comerciales e industriales dentro de las que gozan de sólido prestigio.

JORNALES Y GASTOS DE OBRAS PUBLICAS

El Ministerio de Obras Públicas recibió esta tarde la suma de pesos 1.762.500 de la Tesorería General de la Nación, con destino al pago de jornales y gastos del mes de junio del dicho departamento.

SE NOMBRO JEFE DE POLICIA EN LOS ANDES

Renuncia Aceptada

El Ministerio del Interior dió a conocer esta tarde un decreto por el que se nombra jefe de policía de la gobernación de Los Andes, al señor Francisco Fernández.

Por el mismo decreto se acepta la renuncia presentada por el jefe de policía del territorio de Neuquén, señor Ildefonso Vázquez Cañas.

"30 FRASES CELEBRES"

Una de Ellas...

No es difícil ni mucho menos, encontrar todos los días la FRASE CELEBRE; para tomar parte en el GRAN CONCURSO que organiza CRITICA en conexión con

Avisos Económicos Clasificados

Así la frase de ayer es muy conocida y no ha sido difícil encontrarla. Las otras no serán tan fáciles, pero tampoco de imposible solución.

Avisos Económicos Clasificados

Se puede optar a estos premios:

1er. Premio: Un automóvil último modelo Marca RUGBY, doble fastos, equipado. Importado por los señores Ditlevsen y Cía., y cuyo valor es de $ 2.290.

2.º Premio: Una orden por $ 1.000 para la TIENDA LA FIEDAD, en cuotas corrientes, en dicha, en cualquier momento puede usted hacer sus compras y por cualquier importe hasta cubrir la suma.

3er. Premio: Un regio juego de dormitorio de $ 1.000, de la casa LORENZINI & PERETTI, íntegramente terminado, sobre modelo exclusivo.

4.º Premio: Un reloj de oro y cadena de oro y platino, valor $ 450, de la marca ELECTION, del Trust Joyero Relojero.

5.º Premio: Lapicera automática y lápiz — ambos de oro, — valor $ 260, del Trust Joyero Relojero.

VALOR 5.000 $

Vea las Bases :: Guarde el Cupón de la Segunda Página

La Carboneria del Señor Molinari

El senador Molinari dijo al senador Cantoni: "Cuidador de chanchos". Cantoni contestó sencillamente: "A mucha honra". El senador Porto dijo al senador Molinari: "Carbonero". Y ya se sabe con qué extensión y textualidad ha respondido este último. "Me han llamado carbonero (sollozos contenidos). Sí, señor presidente, mi padre tenía una carbonería (sollozos menos contenidos). Vendía carbón, señor presidente... (va a llorar). Fué carbonero del presidente Sarmiento, y nunca le pidió nada; fué carbonero del presidente Avellaneda, que un día lo llevó a escuchar un debate. (Va las lágrimas rodan por las mejillas del orador.) Señor presidente: yo también fui carbonero. (Sollozos incontenidos y contagiosos. El senador Molinari llora). El fiero Klan radical, agresor de senadores y rompedor de vidrios llora, también, con un sentimiento de pilbrecantrapo. Lloran los diputados trigueyentas. Y de repente se oyen gritos: "¡Viva el senador Molinari!" El senador Del Valle lo consuela con palabras inexplicables: "Valor, valor", le dice. ¿Valor por qué y para qué?

El espectáculo no tuvo desperdicio. Como final de alta comedia revela en el senador Molinari un conocedor profundo del "inditer".

Nosotros, que somos gente accesible a todas las emociones, no hemos podido conmovernos, sin embargo. Las lágrimas de los políticos profesionales, aun cuando sean sinceras no tienen un valor legítimo si quieren ser aprovechadas electoralmente, como no lo tienen, tampoco, los del actor que así arranca el aplauso de su auditorio — que es, en el caso, del klan radical. Hay, empero, una diferencia conside-

Lo que ocurriría si todos los argentinos hijos de inmigrantes se pusieran a llorar cuan do recuerdan que lo son.

rable en el simil que encontramos a la sesión de ayer: en la alta comedia se gime por un motivo aparentemente explicable; y el senador Molinari lloró por una insignificancia, por un detalle obscuro de su vida (obscuro por lo del carbón) que no preocupa, ni interesa a nadie, ni tiene nada que ver con el asunto de los diplomas de San Juan. Si esa fuera una razón para llorar, la democracia argentina sería una jeremiada interminable. Ser carbonero, o haberlo sido, no es cosa buena ni mala, y el senador Molinari debe creer que es mala si se arrepiente o avergüenza de ello al extremo de llorar públicamente. Y si se reconoce que es buena no tiene derecho a explotarla como un mérito. Sólo con un concepto egoláctico ridículo cabe atribuirse en la democracia la condición de obrero manual, cuando se alcanza una posición cómoda o elevada en la sociedad.

¡Si todos hemos pasado por el trance que le arranca lágrimas al senador Molinari... y no lloramos! Ni siquiera nos jactamos de nuestro origen pobre. En la política argentina muchas personalidades podrían también llorar. Y si no, vanagloriarse con más empacho que el senador Molinari, porque no han llegado a las altas situaciones apadrinados por un triunfador accidental en la suerte de las urnas.

Mr. Hoover, presidente de Estados Unidos, ha sido diarero en su infancia. Lo ha recordado con orgullo. No ha llorado por eso, ni mucho menos.

Nosotros creemos que el senador Molinari hubiera podido esgrimir su antecedente de carbonero — que no interesa, repetimos, porque tantos están en condiciones semejantes — en la Argentina (quiera una organización política aristocrática. Pero, no; somos un país libre, y precisamente en estos momentos actúa en todas sus esferas la generación descendiente de los inmigrantes que entraron a fines del siglo pasado. De manera, pues, que en todas partes hallaremos un hijo de carbonero, o de herrero, o de boliche.

¿Y eso qué importa al asunto de los diplomas de San Juan?

Después, el senador Molinari recordó que costeó sus estudios con su propio trabajo. Muy bien. No obstante, la Argentina tiene millares de estudiantes que patrióticamente pagan sus estudios con el esfuerzo de su propio trabajo. Y siendo tanto o más inteligentes y cultos que el senador Molinari no llegarán jamás a ocupar la posición que él ocupa por la merced del señor Irigoyen, que se consigue siempre "doblando la cerviz". El senador Molinari no debió llorar ayer. Unicamente tenía un motivo — a nuestro juicio — para dejar correr sus lágrimas: verse a cargo de la ejecución de un plan de venganza política, en retribución de la banca de senador nacional que le fué dada por el arbitrio del señor Irigoyen a una edad en que no llega a la Alta Cámara ningún otro ciudadano.

Y ahora lo más importante el senador Molinari hizo una carrera facilísima. Fué un holgado de la fortuna. Estudiante, pudo irse a los Estados Unidos con dineros oficiales y de una institución universitaria; a su regreso, obtuvo varias cátedras y luego, pasó a desempeñar la sub-secretaría de R. Exteriores; en seguida resultó electo diputado; hoy es senador de la Nación. Con todo, asegura que ha sufrido mucho, y llora. Llora, él, que estuvo siempre rentado por el presupuesto.

¿Qué les queda a tantos hombres jóvenes que trabajaron y lucharon más que él y no llegaron a donde llegó él desde temprana edad: al puesto público bien rentado porque no tienen suerte o porque no quieren adular a los poderosos, ni agregarse al carro de los vencedores electorales que á cambio de la sumisión y del incienso distribuyen las grandes situaciones?

El Senado Argentino ha sido ayer teatro de un espectáculo lacrimoso, poco serio. Un espectáculo de parlamento haitiano —perdón Mr. Jolibois!— que no tiene antecedentes en nuestro país.

Abandonados, Esperan Morirse de Hambre los Caballos que Son el Alimento de las Fieras del Zoo

Un Espectáculo Cruel e Inhumano

Los pobres animales de sfallecientes de hambre

Los que pasan cerca de la estación Palermo del F. C. C. Argentino, no sospechan una tragedia humilde y penosa que allí no más, detrás de un tapial, disimulada y triste, están representando una docena de caballos de pelaje llamado matungos, desprovistos de piel a ratos, por la sarna que los aflige y con una expresión mirada de tristeza que apena de veras. El poeta, el gran literato, el inminente fin de estos pobres pingos ciudadanos que han trotado toda la ciudad de punta a punta en quién sabe qué inverosímiles coches de plaza y que cuando tenían ganado un buen descanso para su vejez heroica, el premio se reduce a arrojarlos a las fieras.

Este es el asunto de su estada en ese corral miserable y reducido hasta donde no se les ha ahorrado la pena en el alambre que los detiene, cuando el verde lejano de los jardines de Palermo los hace soñar en una pitanza para sus estómagos de rumiantes, que hace varios días bostezan de hambre.

La Comida de las Fieras

La Municipalidad parca y cuidadosa de los dineros de la Comuna, sólo invierte en la alimentación de los pingos que están esperando la muerte, de ese desfallido crítico que son los de la misma familia del Manchado, del Pintado a los que hasta les faltaron una estatua. Pero también entre los caballos hay castas aristocráticas, y como del Zoo no son como los que emplean en los pisaderos. Unos son de caballos, resaca de matutranga, carroñas de sorpresa, ¡Ah! Pero un día fueron buenos. Digamos a fate que es largo y alto y flaco y tiene la piel agujereada como a indemne, por una digna sarna de filósofo peripatético.

—En mis tiempos, reconoce, el capataz nos cuidaba como a la niña de sus ojos. Había que ver el corte que me daba, sonriendo, desde el pescante con su flor colorada en la oreja. Era el tiempo del tango "El carretero". Entonces obedecía a los números de Zaino, Moro o Negro. Ahora soy equis equis, pingo de matadero municipal.

Los compañeros mugen y sentenen Como no les queda ni fuerza ni ganas para contar su pasado, callan Esperan la muerte. Y la desean rápida. ¡Acaso a los perros, que si para ver no fueron días como los caballos, no les sufrían tranquilamente en sus cámaras? Pues que sufrieran estos caballos de una huesa vez, pero ¡que no les maten de hambre!

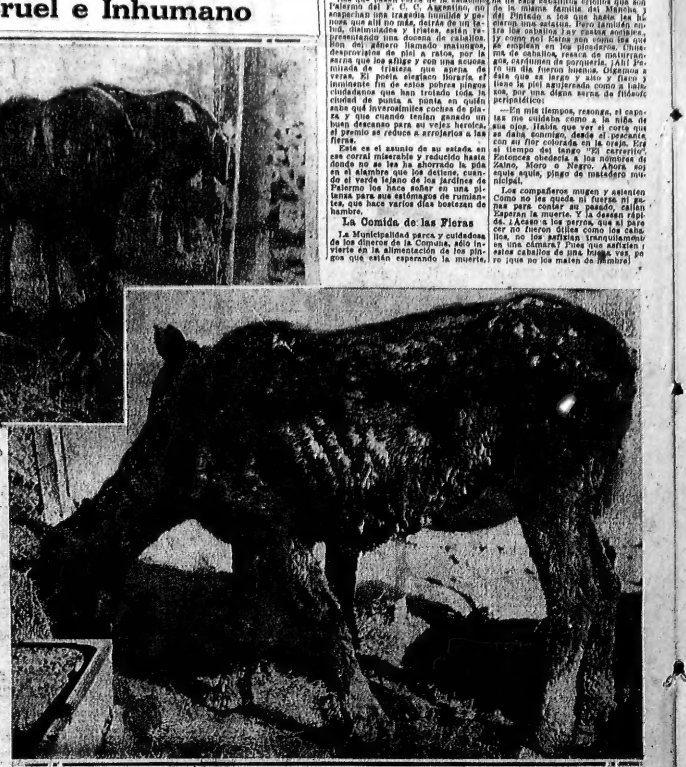

Buscando un poco de alimento en cualquier parte

Los caballos pueden ser cien o dos. Los 25 kilos siempre son 25 kilos. Los tienen allí para dar su carne cansada y rabiosa de hambre a los señores tigres y leones del Zoológico. Pero no se sabe el coraje de matarlos de una buena vez. Apenas si la piedad humana, ensaya con ellos el recurso de la muerte que se muerdan de hambre. Y lo van consiguiendo, porque 25 kilos de pasto seco no son alimento, desgraciadamente, si para los caballos de los Mataderos, fakires de la abstinencia y campeones de resistencia de estómago vacío.

Un Espectáculo Bárbaro

Tienen amplios costurones en la piel donde se asientan y pasan su lengüeteada las moscas y pulgas las aravas. El caballo, inteligente y bueno, las deja. Sabe que es inútil espantarlas porque... total... Van a morir con ellos. Hay una altivez triste de gladiadores vencidos en el circo, en esos caballos de matadero, que están en capilla largas semanas, muriéndose un poco todos los días, hasta la liquidación final en que irán a parar, descuartizados y brillantes de sangre cuajada a las fauces de los leones románticos y melenudos, de la señora tigre que sufre de histeria como una señorita y del oso abrigado en su gabán de pieles como un capitalista de Wall Street o como un dueño de ruleta de Montecarlo.

La Confesión de las Víctimas

Sería interesante conocer el lenguaje de las bestias, esperando pólitgos que se acerquen al sitio de esos bichos en capilla. Al sitio bueno de esos desalmados. Un Poco de Compasión

Esto es lo que piden los caballos con su lenguaje de miseria y ojos de hambre, que está diciendo su piel sarnosa y los ojos acuosos de lágrimas, ojos tan tristes y tan lastimeros que al Jesús de Galilea, hasta otra vez por el mundo, cambiaría el animal de su parábola instable con el caballo y nos diría de la tristeza y de la bondad infinita que hay en esos ojos de los caballos del Matadero Municipal.

Y son los que limpiaron las calles, los que llevaron materiales de un lado a otro, los que trotaron noche a noche y hasta dieron su dinero rápido y compasivo a las máquinas heladas de sus conductores en las largas noches de frío. Como en un relato cristiano, dando calor al niño que debía ser el Salvador de los Hombres. Ahora los han olvidado, sin siquiera la compasión del tipo de gitanería en la sien. Esperarán a tenderos viejos, bichosos y hurbiendos para encerrarles en un corral infecto y olvidarlos hasta que el recuerdo de sus carroñas, con su olor y su podre, les advierta que ya están buenos para el estómago delicado de los hijos de las selvas que dormitan y tienen spleen, en la jaula del Zoológico.

Por el reproche mudo que leímos en los ojos acuosos de lágrimas, por la acunación mansa y dulce de los sobrios pingos que esperan la muerte, y un poco de compasión hacia leales compañeros y servicialos bestias, nosotros los hombres...

Cayeron al Agua en el Dique 4

En aguas del dique 4, próximo a la escuela del lado sur, ocurrió un accidente. Seis marineros que pertenecen a la dotación del vapor Crow of Galicia, regresaban al mismo, en estado de ebriedad en horas de la madrugada, cuando al descender por la escalerilla hallaron tendido en ella a Jorge Stephenson, fogonero del mismo barco, que estaba más bajo aún que ellos. Dos de ellos tomaron al ebrio y al pretender tomar el bote que había de conducirles al barco, perdieron pie y los tres cayeron al agua. Dos de ellos, Stephenson y Jorge Souper, que era otro de los ebrios, rapaceraron en la superficie y fueron salvados por sus compañeros; no así Gabriel Capney, el otro marinero desaparecido, cuyo cuerpo no apareció, no obstante la búsqueda que hizo con ese objeto el personal de la Prefectura. La fotografía muestra a los salvados y también la escalerilla trágica en la que ocurrió el accidente.

Los Afiliados Socialistas Contra la Actitud de Bravo

Y EMOS dicho que la actitud de Bravo en contra de los diplomas de San Juan, no consultaba la opinión de los afiliados del Partido Socialista. Como prueba de ello, reproducimos el siguiente artículo sobre el asunto, que apareció en el último número del periódico "Bandera Roja" que edita un núcleo numeroso de viejos afiliados del socialismo dictatorialista:

—Para nosotros, los senadores por San Juan, por ejemplo, están (an mal o tan bien elegidos como los senadores por Tucumán o por Buenos Aires. Si la democracia es el gobierno de las mayorías, es innegable que en el momento de ser electos los senadores por San Juan, tenían mayoría en su provincia, es más, que posible que aún la tengan. Ya Justo lo dijo en 1927 cuando se trató el mismo asunto. Para él, las tachas que se hacían a los electos, eran de pura factura de política criolla. Sabía él bien cuáles eran los recursos de esta democracia y hasta dónde era perfecta. Por lo menos veía una ventaja: los que se incorporaban eran hombres de ideas liberales que en muchos casos iban a acompañar a los socialistas. Puede argüirse que era porque Justo no ignoraba su enorme capacidad de orientador, y sabía que su poder de convicción iba a arrastrar a esos hombres. Pero el caso es que los consideraba tan bien o tan mal elegidos como a sus colegas, pero con la ventaja de que eran más ágiles, más de acuerdo con la tendencia renovadora de los tiempos actuales. Ahora bien, desde 1927 a esta parte, la situación no ha variado. ¿Cómo se explica actitud tan contradictoria como la asumida por Bravo en 1929? Los senadores no se incorporarán, seguirá Irigoyen pisoteando las relativas libertades de la democracia burguesa y cada vez más el camino hacia la dictadura se verá libre de enemigos. Llamamos la atención a nuestro Partido sobre este juego peligroso que se quiere hacer. ¿Caeremos acaso en las garras de la política criolla que Justo tan acerbamente combatiera? Entonces sí que podremos decir que hemos perdido la brújula y quién sabe adónde iremos a parar, entregados al azar de vientos peligrosos...

EN UNA QUINTA DE BERNAL HUBO UN DRAMA AYER

El comisario Peralta, de Bernal, está efectuando averiguaciones destinadas al completo esclarecimiento de un grave suceso sangriento que se desarrolló ayer en la quinta "La Belga", situada en esa localidad, en la calle Chacabuco y Las Heras. En esa quinta trabajaban Diego García, español, de 50 años y Manuel Alonso, paraguayo de 25 años, soltero; cocherO el primero y quinero el segundo.

Desde hace algún tiempo Alfonso mantenía relaciones amorosas con una hija del quinero y el padre se oponía al noviazgo, por lo que entre los dos hombres se produjeron varias incidencias.

Ayer sostuvieron una disputa y García hizo además de sacar un revólver por lo que Alonso, rápidamente desarmó de su arma. Los caballos pueden ser cien o dos. Los 25 kilos siempre son 25 kilos. Los tienen allí para dar su carne cansada y rabiosa de hambre a los señores tigres y leones del Zoológico. Pero no se sabe el coraje de matarlos de una buena vez. Apenas si la piedad humana, ensaya con ellos el recurso de la muerte que se muerdan de hambre. Y lo van consiguiendo, porque 25 kilos de pasto seco no son alimento, desgraciadamente, si para los caballos de los Mataderos, fakires de la abstinencia y campeones de resistencia de estómago vacío.

Un Espectáculo Bárbaro

Tienen amplios costurones en la piel donde se asientan y pasan su lengüeteada las moscas y pulgas las aravas. El caballo, inteligente y bueno, las deja. Sabe que es inútil espantarlas porque... total... Van a morir con ellos. Hay una altivez triste de gladiadores vencidos en el circo, en esos caballos de matadero, que están en capilla largas semanas, muriéndose un poco todos los días, hasta la liquidación final en que irán a parar, descuartizados y brillantes de sangre cuajada a las fauces de los leones románticos y melenudos, de la señora tigre que sufre de histeria como una señorita y del oso abrigado en su gabán de pieles como un capitalista de Wall Street o como un dueño de ruleta de Montecarlo.

La Confesión de las Víctimas

Sería interesante conocer el lenguaje de las bestias, esperando pólitgos que se acerquen al sitio de esos bichos en capilla. Al sitio bueno de esos desalmados. Un Poco de Compasión

Esto es lo que piden los caballos con su lenguaje de miseria y ojos de hambre, que está diciendo su piel sarnosa y los ojos acuosos de lágrimas, ojos tan tristes y tan lastimeros que al Jesús de Galilea, hasta otra vez por el mundo, cambiaría el animal de su parábola instable con el caballo y nos diría de la tristeza y de la bondad infinita que hay en esos ojos de los caballos del Matadero Municipal.

Y son los que limpiaron las calles, los que llevaron materiales de un lado a otro, los que trotaron noche a noche y hasta dieron su dinero rápido y compasivo a las máquinas heladas de sus conductores en las largas noches de frío. Como en un relato cristiano, dando calor al niño que debía ser el Salvador de los Hombres. Ahora los han olvidado, sin siquiera la compasión del tipo de gitanería en la sien. Esperarán a tenderos viejos, bichosos y hurbiendos para encerrarles en un corral infecto y olvidarlos hasta que el recuerdo de sus carroñas, con su olor y su podre, les advierta que ya están buenos para el estómago delicado de los hijos de las selvas que dormitan y tienen spleen, en la jaula del Zoológico.

Por el reproche mudo que leímos en los ojos acuosos de lágrimas, por la acunación mansa y dulce de los sobrios pingos que esperan la muerte, y un poco de compasión hacia leales compañeros y servicialos bestias, nosotros los hombres...

LOS TERRENOS A PLAZOS ABANDONADOS

Se Prefiere Eso a Pagarlos

La compañía Guatriche Land Co. Ltda., una de las incontables que viven, medran y engordan a cuenta del cuento de los lotes de terrenos pagaderos en cuotas, vendió media Pampa en lotecitos pagaderos con muchas facilidades y a largos plazos.

Con sólo pagar una cuota primera, cuyo monto oscilaba entre 40 y 100 pesetas, el comprador podía entrar en el usufructo de los lotecitos, que según el vendedor, eran lo mejor de lo mejor, por su porvenir... por su posición y por su subsuelo, que los manos que podrían contener cran minas de diamantes o depósitos de oro en barras...

Y naturalmente, cayeron los crédulos, se vendió media Pampa en lotecitos, se fueron allá los compradores, se instalaron, cultivaron la tierra, pagaron las primeras cuotas, perdieron el resto de sus ahorros, el tiempo invertido y la paciencia, se desengañaron de que aquello era más árido e improductivo que el Sahara y no pagaron más.

La compañía inició los pleitos consiguientes por rescisión de contrato, daños y perjuicios, etc., etc. para quedarse nuevamente con todo.

Los demandados ni contestaron la demanda, dándose por satisfechos con que les deje en paz, es ya, es pedir ellos a su vez indemnizaciones.

De los muchos pleitos que irán substanciándose, hoy el juez doctor Barraquero falló uno de la serie entre la nombrada compañía y Juana Oliveira (tuno) y contra Bernardo Rudoff (otro) por rescisiones de contrato.

El juez doctor Barraquero los falló como es forzoso hacerlo en ausencia de los demandados, es decir, declarando rescindidas las compra-ventas con pérdida de las sumas abonadas y mejoras hechas.

Y no pasará mucho tiempo sin que esa compañía vuelva a vender media territorio de la Pampa en lotecitos con esas mejoras y con facilidades a pagar... ¡cómo que todo queda en casa!...

INTERDICTO DE RECOBRAR LA POSESION DE UNOS TERRENOS

Doña María Antonia Rocca de Barca y don Pedro Francisco Rocca, demandaron a Juan Bustos o a quien en definitiva resulte ser el intruso, por interdicto de recobrar la posesión de unos lotes de terreno ubicados en la calle Juramento entre las de Tronador y Estomba, y cuyo domicilio surge de la misma, y títulos que acompañaban, aparte de que abonaron desde tiempo inmemorial, todos los impuestos y gravámenes del caso.

Se trataba, en efecto, de una ocupación clandestina por parte del demandado, quien se instaló allí, en gún rifo, por autorización de don Antonio A. Venini.

El juez doctor Barraquero falló hoy este litigio, haciendo lugar al interdicto y condenando a Venini y Bustos a restituir a los actores los lotes cuestionados, con costas, a cuyo fin nombró al honorario representante de los actores, señor Jorge del Río, en 100 pesos.

Concursos Hípicos
Habrá en la Pista de la Soc. Rural

Corresponden a la Tercera Reunión de la Temporada

Pasado mañana se llevará a cabo la quinta reunión hípica de la actual temporada organizada por la Sociedad Rural Argentina y que se llevará a cabo en la pista que esta institución posee en Palermo.

De tres pruebas constará la citada reunión, que por el entusiasmo reinante entre los aficionados en general, promete alcanzar contornos lucidos.

El primer número es un concurso sobre obstáculos variados para todo caballo, con excitación de ganadores, presentado por la propiedad, con un recorrido de 8 obstáculos variados de 1 metro y 1.20 de alto, un espacio máximo de 1.30 m. y zanja de 2 m. de ancho.

El segundo número es un concurso sobre obstáculos variados para todo caballo presentado por socio de club exclusivamente con un recorrido de 8 obstáculos variados de 1 m. a 1.40 m. de alto, espacio máximo de 1.30 m. y zanja de 2 metros de ancho, y el tercer último número es un concurso sobre obstáculos variados con handicap para todo caballo, con un recorrido de 14 obstáculos de 1.10 m. a 1.40 m. de alto, espacio máximo de 1 metro y zanja de 2 metros de ancho.

A 100 KILOMETROS POR HORA AVANZA SOBRE ALEMANIA, EL GRAF ZEPPELIN

Anunció esta Mañana Estar a Seiscientas Millas de Gibraltar

Informó que Reina un Tiempo Hermoso en Toda la Zona que Recorre

EL POLIZON HA SIDO ENCONTRADO Y DETENIDO

Durante la Noche Debió Luchar Contra Fuertes Vientos y Aminorar la Marcha

(Especial para CRITICA de Informaciones)

BERLIN, 2. — El Graf Zeppelin, pasó por Almeria, anoche a las 24 recibiéndose poco después otro despacho en el que se anunciaba que el dirigible había pasado el estrecho de Gibraltar, internándose en el Océano.

Toda marcha bien a bordo, reinando tiempo favorable.

Desde a bordo, se informó también, que todavía no se había descubierto al polizón.

Predicciones de una estación meteorológica

(Especial para CRITICA de Informaciones)

BERLIN, 2. — Según la estación meteorológica de Hamburgo, el Graf Zeppelin tendrá buen tiempo desde Gibraltar hasta las islas Azores, pero entre éstas y las Bermudas encontrará vientos más fuertes y lluvia.

Pasó por Cádiz

CADIZ, 2. — El Zepelín pasó por esta a las 3 1-4.

Fué visto a las 2.30 horas, sobre el mar

(Especial para CRITICA de Informaciones)

MADRID, 2. — Se presume que el Conde Zeppelin continuaba navegando esta mañana a través del Atlántico, siguiendo una ruta cercana a la Lekenurt.

El último mensaje concreto respecto a la aeronave llegó a esta capital, vía Gibraltar, procedente del vapor Andina, el cual la divisó a las 2.30 de la madrugada, mientras se hallaba en el Mediterráneo. A 35° de latitud norte y 5.32° de longitud Oeste.

Lucha contra los vientos

El dirigible volaba a escasa altura y avanzaba lentamente, pues estaba luchando contra vientos desfavorables.

Desde Gibraltar informan que, hasta la hora de la cena, el dirigible se hallaba en aquel momento a 240, latitud Norte y 10º longitud Oeste.

El ex Presidente Calles Viaja con Destino a París

(Especial para CRITICA de Informaciones)

PARIS, 2. — Un despacho procedente de Casablanca da cuenta de que la conversación sostenida por una estación de radio con el Graf Zeppelin, del cual manifestaron encontrarse a seiscientas millas al Oeste de Gibraltar, fué otra vez cortada.

A 100 kilómetros por hora

(Especial para CRITICA de Informaciones)

FRIEDRICHSHAFEN, 2. — El largo tiempo transcurrido sin que se recibieran comunicaciones, dió lugar a que circularan rumores de que el Graf Zeppelin regresaba debido a los vientos contrarios.

La incertidumbre se despejó, cuando a las 8.45 de la mañana se recibió un radiotelegrama de la aeronave, informando que el viaje continuaba de acuerdo al programa trazado, habiendo buenas progresos de velocidad, la que alcanzó a 100 kilómetros por hora. Reina un tiempo espléndido.

El polizón ha sido encontrado y se le tiene preso a bordo.

Sin novedad

CASABLANCA, 2. — A las 12.30 horas la estación radiotelegráfica de esta localidad se puso en comunicación con el dirigible "Conde Zeppelin", el cual informó que se halla a 400 millas de Gibraltar y que el viaje continúa sin novedad.

A las 7 saludó el Zeppelin

(Especial para CRITICA de Informaciones)

LONDRES, 2. — El agente del Lloyds en La Coruña dice que la estación radiotelegráfica de Finisterre recibió un radiotelegrama del "Conde Zeppelin" hoy a las 7 horas cuya texto era: "Hace buen tiempo. Buenos días".

El dirigible se hallaba en aquel momento a 240, latitud Norte y 10º longitud Oeste.

El Viaje del Graf Zeppelin

LINEA punteada: Ruta del vuelo anterior. — Línea negra: Recorrido actual del "Conde Zeppelin"

SE INICIO UN RAID HASTA LA INDIA

Intentarán Cubrir el Recorrido de Ida y Vuelta en el Término de una Semana

UTILIZAN EN LA PRUEBA EL MONOPLANO "SPIDER"

(Especial para CRITICA de Informaciones)

FOLKESTONE (Inglaterra), 2. — La duquesa de Bedford, utilizando el monoplano Spider, se elevó esta mañana a las 5.5 horas en el aeródromo de Lympne con el propósito de realizar la ida del raid sideral de Ida y vuelta hasta la India en el término de una semana.

El Spider es pilotead por uno de los ases de la aviación británica, el capitán D. Barnard, quien es acompañado por un mecánico.

La primera etapa del raid, según se ha anunciado, será Bofia.

Empieza una semana

(Especial para CRITICA de Informaciones)

LUMPNE (Inglaterra), 2. — La duquesa bedford, que es muy conocida en los círculos de aviación, inició en el monoplano Spider, un vuelo de 10.000 millas, de ida y vuelta a la India, distancia que espera recorrer en una semana.

El capitán T. D. Barnard, actúa de piloto principal y como segundo piloto el ingeniero Bob Little.

HOY SERA ELEGIDO EL SUCESOR DE EDISON

(Especial para CRITICA de Informaciones)

WESTORANGE, 2. — Cuarenta y nueve muchachos se reunirán en la biblioteca de Thomas Alva Edison, para acompañar al concurso final, a fin de establecer cual de ellos será el elegido para ser enviado en forma que puede suceder al gran inventor.

Los niños mencionados han pasado ya por todas las pruebas de examen y la elección de hoy, será hecha por Edison y los miembros de un Comité especial.

El Robo de la Pintura "Casita del Príncipe"

(Especial para CRITICA de Informaciones)

MADRID, 2. — El abogado del banquero Zoo, acusado del robo de la pintura "Casita del Príncipe", se ha visto imposibilitado para actuar debido a que la incomunicación de aquél durará hasta mañana.

Cayó un Rayo Dañando una Torre de la Exposición

(Especial para CRITICA de Informaciones)

BARCELONA, 2. — Durante una tormenta cayó un rayo dañando una torre de la Exposición.

HA PROTESTADO EL COMITE PRO MEMORIA DE SACCO Y VANZETTI

(Asociated Press)

BOSTON, 2. — Los miembros del Comité Pro Memoria de Sacco y Vanzetti anunciaron que se presentarán legalmente contra las autoridades de la ciudad en vista de que éstas se han negado a permitir que se utilice el Hall local para conmemorar el 24 de agosto el segundo aniversario de la ejecución de Sacco y Vanzetti.

Declaran que la decisión de las autoridades es un atropello a los derechos de libertad de palabra y reunión, y que la Unión en pro de las Libertades Civiles de los Estados Unidos se unirá a ellos en la protesta.

MISTERIOSAMENTE HA SIDO HERIDO EL PRINCIPE HSIEN-KAI

Fué Autor de Este Hecho el Ex Guerrero Chino Chang-Tsung-Chang

EXAMINABA UNA PISTOLA

El Tiro se Habría Escapado, Alcanzando al Príncipe en el Jardín

LA VICTIMA TIENE 21 AÑOS

(Especial para CRITICA de Informaciones)

TOKIO, 2. — Chang-Tsung-Chang, uno de los ex jefes guerreros de China, hirió gravemente de un tiro, en la mañana de hoy, al príncipe Hsien-Kai, primo del ex emperador de la China, Pu-Yi.

El hecho esta rodeado de circunstancias misteriosas. Chang-Tsung-Chang asegura que fué casual. Dice que estaba examinando un revólver en una habitación en los altos del hotel de la ciudad de Beppu, cuando se le escapó un tiro que fué a herir al príncipe, que se hallaba sentado en el jardín del establecimiento.

Chang-Hsieng, que tiene 21 años, se graduó en la Academia Militar japonesa, y estaba pasando sus vacaciones en Beppu.

Chang Tsung-Chang

El Etna Ha Entrado en un Período Eruptivo

(Especial para CRITICA de Informaciones)

AFFERARA, Sicilia, 2. — Después de emitir ruidos sordos y violentos rugidos subterráneos, el volcán Etna ha entrado en un período de erupción, lanzando un gran torrente de lava por su cráter central.

La erupción va acompañada por una lluvia de cenizas.

El Príncipe de Gales Visitó los Campamentos

(Especial para CRITICA de Informaciones)

BIRKENHEAD, 2. — A pesar de haber pasado una noche intranquila debido a la continua lluvia, el príncipe de Gales se levantó temprano y acompañado por Mr. Baden Powell, recorrió varios de los campamentos, observando a los niños que en esos momentos se hallaban entregados a la tarea de preparar sus desayunos.

Se ha convertido en un scout

(Asociated Press)

ARROWE PARK, Birkenhead, Inglaterra, 2. — El príncipe de Gales se ha convertido hoy en uno de los boy scouts más populares de los muchachos que esta representada en la concentración que dicha institución celebra en esta localidad.

Puesto a prueba ayer por los muchachos, se falló que el príncipe era "un delicioso estofado".

El heredero del trono de Gran Bretaña pasó la noche en una tienda de campaña, cuya sincronidades soldados parecía soportar un viejo soldado.

El príncipe, no se quejó, sino que se levantó temprano, fresco y vigoroso.

SE PRODUJERON DESORDENES EN LOS E. UNIDOS

En Varias Ciudades se Produjeron Choques Durante la Celebración del día Rojo

LA POLICIA CARGO SOBRE LAS MANIFESTACIONES

En Chicago, las Mujeres se Defendían a Mordiscos, Rasguños y Puntapiés

VEINTICUÁTRO HERIDOS HUBO EN NUEVA YORK

(Especial para CRITICA de Informaciones)

NEW YORK, 2. — Cuatro policías y veinte comunistas resultaron heridos ayer durante los desórdenes ocurridos con motivo de la celebración del día rojo.

En Boston se golpeó a los comunistas

(Especial para CRITICA de Informaciones)

BOSTON, 2. — Ayer durante las manifestaciones comunistas la policía cargó varias veces sobre ellos, resultaron numerosos manifestantes lesionados por los golpes recibidos.

Refriega con la policía en Chicago

(Especial para CRITICA de Informaciones)

CHICAGO, 2. — Una multitud compuesta como de 1500 comunistas tuvo un encuentro con la policía, habiéndose producido una refriega, de dimensiones. Las mujeres se defendían a mordiscos y rasguños y los hombres con los puños. La policía arrestó a cuarenta exaltados.

En Alemania hubo también varios choques

(Especial para CRITICA de Informaciones)

BERLIN, 2. — Con motivo de la celebración del Día Rojo, se produjeron diversos choques entre socialistas y comunistas, de los que resultaron cuatro heridos.

Ha habido procedió al arresto de veintiuna personas.

En Hamburgo hay un herido

(Especial para CRITICA de Informaciones)

HAMBURGO, 2.—Durante la tarde de ayer ha sido herido un comunista en circunstancia en que la policía disparaba sus armas contra los de la manifestación que provocaba desórdenes.

Treinta arrestados en Frankfort

(Especial para CRITICA de Informaciones)

FRANKFORT, 2. — Los comunistas desfilaron ayer por las calles de la ciudad llevando antorchas encendidas. Cuando se enfrentaron con las fuerzas de la policía, se produjeron grandes, por lo que la autoridad procedió al arresto de treinta manifestantes.

Comunistas y fascistas

(Especial para CRITICA de Informaciones)

NUREMBERG, 2. — Con motivo de la celebración del Día Rojo en esta ciudad se produjeron diversos choques entre comunistas y fascistas, resultando uno de éstos herido.

La policía detuvo a tres exaltados.

En Viena se prohibió todo acto

(Especial para CRITICA de Informaciones)

VIENA, 2. — En cumplimiento de una disposición del gobierno, la policía de esta capital prohibió todas las manifestaciones que habían organizado por los grupos comunistas para protestar contra las guerras.

LA REDUCCION DEL PODER DE LOS ACORAZADOS

Inglaterra Recibirá con Entusiasmo la Discusión en la Próxima Conferencia Naval

SERIA MEJOR QUE ESPERARA A 1931

Un Miembro de la Marina Hace Declaraciones Sobre la Reducción de los Armamentos

LOS DESACUERDOS DE FRANCIA E ITALIA

(Especial para CRITICA de Informaciones)

LONDRES, 2. — Una persona a cuyo nombre, por su posición le dan una gran autoridad naval, ha manifestado a la International News Service que el Almirantazgo recibirá con entusiasmo la inclusión de la discusión de los acorazados en la próxima conferencia naval, antes que esperar hasta 1931.

Nuestra posición respecto a los acorazados — agregó — es que no podemos ir muy lejos en lo que toca a la limitación del tonelaje de los armamentos, como también aumentar considerablemente la vida de los acorazados.

Nuestra noción — siguió diciendo — es que los acorazados no deben ser susceptibles de los ataques por aires, por el mar y submarinos. Por eso consideramos que los actuales monstruos con cañones de quince y diez y seis pulgadas son notoriamente grandes. Nuestra idea es que resulta suficiente que un buque tenga cañones de doce pulgadas y un tonelaje no mayor de 27.000 toneladas.

Comparados con los tamaños actuales tales buques significarían una notable reducción en el costo aún que no sólo bajarían en eficacia.

Según las últimas informaciones recibidas por cable, resultaron intuladas las versiones de Washington, de que Francia e Italia objetarían la discusión de la reducción de los acorazados en la venidera conferencia.

Es posible — termina — que los desacuerdos entre Francia e Italia respecto a la paridad naval nos presenten algunas dificultades capitales en la conferencia, pero eliminar no se referirán a los acorazados.

Terminaron las negociaciones preliminares

(Especial para CRITICA de Informaciones)

LONDRES, 2. — En un último editó "Evening Standard" anunciaba esta noche, que Tory y McDonald terminaron las negociaciones preliminares respecto a la limitación de los armamentos, llegando a una tentativa de acuerdo acerca de la forma de la conferencia, los cuales incluyendo las siguientes proposiciones: primero, reducción de los programas de construcciones navales; segundo, disminución del número de los buques de guerra en el futuro; tercero, prolongación de la vida de los buques de guerra; cuarto, declaración de ambos países de su deseo de poner fin a la construcción de submarinos.

El mismo diario agrega que estas proposiciones serán comunicadas enseguida a Francia, Italia y Japón, a fin de que manifiesten sus puntos de vista.

En un futuro cercano, se espera que McDonald anuncie públicamente los programas alcanzados y ello ocurrirá, probablemente, antes la asamblea de la Liga de Naciones, en setiembre.

El posible acuerdo naval

(Asociated Press)

LONDRES, 2. — El "Evening Standard" dice estar en situación de asegurar que el jefe del gobierno Ramsay MacDonald y el embajador estadounidense Dawes han llegado a un proyecto de acuerdo o fórmula respecto al Almirantazgo, que incluiría no restringirá las construcciones de unidades navales, y también de los buques del futuro será disminuido, la cantidad de las unidades ya existentes será aumentada y ambos países declararán que desean cesar la construcción de submarinos.

Los Bandidos Pedían Diez Mil Dólares por su rescate

(Especial para CRITICA de Informaciones)

BUENOS AIRES, 2. — Francisco Hardy, de 55 años de edad, súbdito inglés, superintendente del Pubellón Calfon, en el Estado de Aguascalientes, secuestrado por unos bandidos el 18 de mayo, obtuvo su libertad ayer a cambio de un jefe rebelde capturado.

Los bandidos exigían por su rescate 10.000 dólares. Hardy dice que fué tratado bien durante su cautiverio.

La Reanudación de las Relaciones Ruso - Inglesas

(Especial para CRITICA de Informaciones)

MOSCU, 2. — El diario "Pravda" afirma la Gran Bretaña está para la renovación de las relaciones diplomáticas con Inglaterra, atacando a ésta por estar apoyando las actividades contrarrevolucionarias de los emigrados rusos y acusando a ésta de haber hecho grandes donaciones de los fondos secretos del tesoro británico.

SE BURLARON DE UNA CURIOSA ORDENANZA SOBRE MORALIDAD

(Asociated Press)

VALENCIA, 2. — Algunos jóvenes de buen humor, considerándose aludidos por el bando que publicó el alcalde de la ciudad, dicienda que se prohibía a las personas pasearse en mangas de camisa, salieron a las calles principales de levita y chisterra.

También como se han lanzado numerosos reglamentos contra la demasiada libertad en los trajes de baño prohibiéndose los maillots, algunos jóvenes de ambos sexos llegaron a la playa, vestidos irreprochablemente, y con el objeto de no ofender la moralidad del alcalde, se metieron al agua muy serios tal como iban vestidos.

Al salir siguieron su paseo entre la algazara consiguiente.

SAMMY MANDELL SE MEDIRA ESTA NOCHE EN CHICAGO

Arriesgará Frente a Canzoneri su Título de Campeón Mundial de Peso Liviano

MANDELL ES FAVORITO

Como Semifinal Peleará el Chileno Luis Vicentini con Ray Miller

NUMEROSO PUBLICO

(Asociated Press)

NUEVA YORK, 2. — Sammy Mandell se coloca "favorito" las apuestas para la pelea de esta noche en la proporción de 2 a 1, pues se conocen en el escuchiva en su mejor estado respecto a condiciones físicas.

Se está la tercera vez que defiende su título desde que lo conquistó hace tres años.

Sammy Mandell

Lleva sobre Cansoneri cinco libras de ventaja y espera que su técnica y velocidad le llevarán a la victoria.

Por su parte, Tony Canzoneri asegura que derrotará al campeón por knock out.

(Asociated Press)

CHICAGO, 2. — Sammy Mandell arriesgará esta noche su título de campeón mundial de la categoría liviano frente a Tony Canzoneri, que es reputado por su habilidad para derribar a sus rivales.

Se espera que asistirán al encuentro más de 20.000 personas y que por concepto de entradas se recibirán más de 120.000 dólares.

En la pelea semifinal se medirán el chileno Luis Vicentini y Ray Miller, de Chicago.

Dentro de Tres Semanas se Volverá a Operar a Poincaré

(Asociated Press)

PARIS, 2. — El ex jefe del Gobierno, Raymond Poincaré, se está reponiendo satisfactoriamente de la operación que sufrió en la región de la pelvis.

Poincaré será transportado a su casa dentro de siguiente tres semanas de tres semana será sometido a la operación definitiva.

400 Bogadores Tomarán Parte en unas Regatas

(Asociated Press)

SPRINGFIELD (Massachusetts), 2. — Trescientos cuatro bogadores representando a todos los Estados de la Unión y cien en representación del Canadá, participarán de la regata anual, que organiza la Asociación Nacional de Bogadores Amateurs.

La prueba se verificará a efecto en el río Connecticut y tendrá una duración de dos días.

La Representación a la Conf. de La Haya

Mosconi Representará a Italia

(Especial para CRITICA de Informaciones)

ROMA, 2. — Mussolini nombró al ministro de Finanzas Mosconi jefe de la delegación italiana a la Conferencia de la Haya.

Integrarán esta delegación Grandi, Alberto Pirelli, el embajador Durazzo, nuevo experto, un secretario general y seis secretarios.

(Asociated Press)

El delegado serbio

BELGIRADO, 2. — El ministro de Relaciones Exteriores Jakhovichevitch, tuará como jefe de la delegación serbia sobre la Conferencia de La Haya.

El Soviet Exige, Como Cuestión Previa, el Ferrocarril Oriental

Rechazó el Ofrecimiento para Arreglar el Conflicto en una Conferencia

DICE QUE SE VIOLARON LOS TRATADOS VIGENTES

Pide que se Declare por Ambas Partes, que la Posesión China es Ilegal

COMO SE DESARROLLARON LAS DIVERSAS GESTIONES

(Especial para CRITICA de Informaciones)

MOSCU, 2. — El Gobierno del Soviet ha enviado una nota a Chang-Hsueh-liang rechazando el ofrecimiento formulado para arreglar la cuestión ruso-china, pero expresando a la vez su disposición para negociar el Chang devuelve el Ferrocarril Oriental, pues manifiesta que apoderándose de dichas líneas, los chinos violaron los tratados de Pekín y Mukden. Al rechazo del ofrecimiento de Chang, siguió un cambio de comunicaciones verbales y notas escritas extremadamente complicadas.

Proceso de las tramitaciones

El 23 de julio el ministro de relaciones exteriores de Mukden, Tsei, manifestó a Mélnikoff que Chang aceptaba los siguientes puntos:

Primero, la libertad de los chinos detenidos del Soviet que fueron arrestados; segundo, devolver el Ferrocarril Oriental; tercero, citar una conferencia para arreglar el conflicto; cuarto, el privilegio del derecho de declarar ilegal la posesión del ferrocarril por los chinos; quinto, si el Soviet acepta, obtener del gobierno de Nankín la aprobación del arreglo.

Aceptación rusa

El 25 de julio, Karakhan, por intermedio de Melnikoff aceptó las proposiciones de Chang, pidiendo que se estamparan por escrito.

Nueva proposición

El 30 de julio Tsei encontró a Melnikoff en territorio del Soviet, cerca de Manchuli, entregando una nueva nota de Chang en la cual Karakhan manifestaba que difería substancialmente de las proposiciones verbales de Tsei.

Chang se avino a citar a una conferencia para regular todas las cuestiones en base a los tratados de Pekín y Mukden; pidió la libertad de los chinos arrestados por Rusia y se avino a conceder la libertad a los rusos arrestados en la Manchuria.

Chang omitió mencionar la devolución inmediata del Ferrocarril, lo cual se pedía ahora por Karakhan con la declaración por ambas partes, de que el Ferrocarril Oriental es una línea ilegal y violatoria al tratado de Mukden.

Las condiciones rusas

MOSCU, 2. — El gobierno de los Soviets cuando a entender oficialmente por la primera vez que se hacen esfuerzos por llegar a una solución pacífica del conflicto originado por el embargo del ferrocarril oriental chino, anuncia que para llegar a un acuerdo con China impone tres condiciones bien definidas:

1o. — Que los obreros soviéticos y los hombres del servicio civil que están arrestados en Manchuria sean puestos en libertad;

2o. — Que los Soviets sean quienes designen el gerente y subgerente del ferrocarril en cuestión;

3o. — Que inmediatamente se convoque a una conferencia para reconocer respecto a las cuestiones originadas por el conflicto.

Estas condiciones se han dado a conocer al público en una nota publicada por el Ministerio de Relaciones Exteriores.

Se Gestiona la Libertad de un Periodista Salvadoreño

(Especial para CRITICA de Informaciones)

SAN SALVADOR, 2. — Aunque el cónsul de El Salvador en Curacao contestó al ministro de Relaciones Exteriores informándole de que el periodista salvadoreño Carlos Flores no estaba preso, se tiene datos de que sí lo está en aquel lugar.

Los intelectuales guatemaltecos gestionan la libertad del periodista centroamericano, cuya suerte, a manos del tirano Gómez, no satisface a nadie.

LA RAZON DE LAS CONTRADICCIONES SOBRE EL PASAJERO DESCONOCIDO

(Especial para CRITICA de Informaciones)

BERLIN, 2. — Se explica que la contradicción que existe en las noticias que se refieren al pasajero clandestino que se halla a bordo del dirigible Conde Zeppelin, basándose en el hecho de que el comandante Eckener no quiere convertir en un héroe al hombre que hizo peligrar la vida de los pasajeros y tripulantes de la aeronave.

De modo que lo menos que se dice de él será lo mejor, a no ser que estará a bordo en calidad de polizón.

CHANGHSUEHLIANG, gestor de las negociaciones con el Soviet

Schmeling Sharkey Pelearán en Detroit

(Asociated Press)

DETROIT, 2. — En contestación a las declaraciones de Joe Jacobs, manager de Max Schmeling, opinando que Detroit no era una ciudad adecuada para reunir una gran concurrencia por un espectáculo de box, el manager de Jack Sharkey, John Buckley, dice que la pelea Schmeling-Sharkey se ha de efectuar en Detroit no se realizará en ninguna parte.

Buckley manifiesta que su pupilo no aceptará pelear en ninguna otra localidad.

Jacobs prefería que el match tuviera lugar en Chicago.

El Lunes Comenzará el Raid Siberia-N. York

(Especial para CRITICA de Informaciones)

MOSCU, 2. — El aeroplano "Pala de los Soviets" ha fijado la fecha de su partida en el vuelo de Siberia a Nueva York, para el lunes próximo.

El 5 de agosto se iniciará el vuelo

(Asociated Press)

MOSCU, 2. — El subdirector de las Fuerzas Militares Aéreas de los Soviets, Alekania, declaró hoy que el vuelo del avión soviético hasta Nueva York se iniciará a más tardar el 5 de agosto.

Todo está listo para la partida, y los ensayos recientes han demostrado que el aparato se halla en excelentes condiciones para realizar ese vuelo, que es de 14 mil kilómetros.

El itinerario será el siguiente: Moscú, Novosibirsk, Khabarovsk, Nikolaievsk, Petropaviovsk, Kamatchatka y después de cruzar el Océano hasta Alaska descenderá en Bilitka, Seattle, San Francisco, Chicago y Nueva York.

Han empezado ya las estaciones meteorológicas de los Soviets y estadounidenses a informar cada cuatro horas respecto al estado del tiempo.

EJERCICIOS DE LA TARDE

• CICLON, con Sofía, 1600 metros en 1'21" 1-5.

• RAS CON RAS, con Sofía, 2600 metros en 1'57 1-5 primera 1'48 1-5 la segunda. Relámido, con Gómez, en 1'54" 1-5.

DUBONNET
VINO QUINADO

AGENTES PARA ESTOS AVISOS EN BUENOS AIRES

Se reciben Avisos Económicos Clasificados en los Siguientes Comercios de la Ciudad, que Son Nuestros Agentes

1 - Marcos Curatti.	Hotel y Restaurant "Ra del Vial".	Leandro N. Alem	150 - 55
2 - Pablo Cabrera.	Almacén y Fiambrería "Ramos".	Cangallo	1000
3 - J. Martínez Castro	Almacén y Fiambrería "Martínez".	Carlos Pellegrini	1093
4 - Juan Bautista Sinai	Despensa y Fiambrería "Sinai".	Cangallo	1000
5 - Constantino Rodríguez	Almacén y Bar "El Parque".	Leandro N. Alem	1100
6 - Bienvenido Díaz	Lechería, Cap. y Fiambrería "Mercedita".	Lavalle	1000
7 - Manuel Boán	Lechería, Cap. y Fiambrería "La Fortuna".	Esmeralda	410
8 - Ricardo Fernández	Lechería y Fiambrería.	Leandro N. Alem	1100
9 - Elías Manzione	Imprenta.	Rivera	2000
10 - Pablo Cabrera.	Farmacia "Fonti".	Avenida Forest	300
11 - Alberto Basso.	Farmacia "Suiza".	Cangallo	1000
12 - Gerardo Alvarado	Almacén, Fiambrería y Bar "El Bebidas".	Gurruchaga	1000
13 - Manuel M. Paiseo	Rotisería "Parlato".	Federico Lacroze	3450
14 - Ernesto Chaves	Almacén y Fiambrería familiar "El Casa".	Avenida Triunfo	3000
15 - Pablo y Alberto Lamadrid	Almacén "La Nueva Era".	Giusca	1000
16 - Rodolfo y Vázquez	Almacén y Bar "Cranston".	Rivadavia	1000
17 - Unión y Horta	Mercado "San Carlos".	Rivadavia	3000
18 - Juan Díaz	Almacén y Fiambrería "Díaz".	Rivadavia	3000
19 - Paraguayo y Cía.	Mercado y Fiambrería "Ideal".	Rivera	3100 - 200
20 - Martínez y Tuguelaí	Almacén y Fiambrería "Ideal".	Cangallo	1000
21 - Martínez y Tuguelaí	Cigarrería y Agencia de Lotería.	Rivadavia	3000
22 - Martínez y Tuguelaí	Almacén y Fiambrería "Ideal".	Cangallo	1000
23 - López y Méndez.	Las Tortas.	Rivadavia	3000
24 - Ramón Díaz	Almacén y Bar "Ideal".	Santa Fe	4500 - 10
25 - Ferreyra y Rosa	Ferretería y Bazar.	Cabildo	1500
26 - Ferreyra y Rosa.	Ferretería, Pinturería y Bazar.	Cabildo	1500
27 - Pedro Rodríguez	Almacén y Bar "El Ideal".	Belgrano	1100
28 - Enrique Gallardo	Lechería "San Cristóbal".	Belgrano	1100
29 - Manuel Vázquez	Rotisería "La Abundancia".	San Juan	1100
30 - Pedro Rodríguez	Almacén y Fiambrería.	Tacuarí	1000
31 - Agustín Vilar	The Shop. Hoja Bar.	Tacuarí	1000
32 - Ramón Díaz	Almacén y Fiambrería "Bar "El Atalía".	Rivadavia	3000
33 - Agustín Mato	Repuesto de Lechería "Nueva Melín".	Rivadavia	3000
34 - Pablo Cabrera	Almacén y Fiambrería "Bar "La Giralda".	Cangallo	1000
35 - Tufo E. Domínguez	Almacén y Fiambrería.	General Mitre	1401 (Avell.)
36 - Dante O. Gianni	Imprenta y Librería "La Normalista".	Rivadavia	3000 (Barracas)
37 - Pablo Cabrera	Almacén y Fiambrería.	Rivadavia	4000 - 34
38 - Francisco Rebagliati	Dna Despensa "Las Familias".	Independencia	3100
39 - Rodolfo Díaz y Cía.	Ferretería "La Ferrol".	A. R. Alberdi	1000
40 - Francisco Gómez	Antiguo Almacén "Del Sapo".	Beloeta	3100
41 - Francisco Gómez	Lechería.	Cabildo	1500
42 - Alfredo R. Gonzalez	Lechería y Repuesto "El Estanco".	Cabildo	1500
43 - Francisco Gómez	Lechería "Cabildo".	Cabildo	1500
44 - Orlando Cía.	Almacén y Fiambrería "Lotería Nacional.	Belgrano	1100
45 - Ernesto Cía.	Farmacia y Droguería "Warnes".	Warnes	400
46 - Ernesto Cía.	Farmacia y Droguería "Cranston".	Rivadavia	3000
47 - Manuel Vázquez	Bazar y Electricidad.	Rivadavia	3100
48 - Luis Ribera.	Almacén y Fiambrería.	Rivera	3100
49 - Bonifacio Díaz	Mercado "Rivera".	Rivera	3100
50 - Ramón Díaz	Almacén y Fiambrería.	Rivadavia	3000
51 - Ramón Díaz	Almacén y Fiambrería.	Rivadavia	3000
52 - Ramón Díaz	Almacén y Fiambrería.	Rivadavia	3000
53 - Ramón Díaz	Almacén y Fiambrería "Salón Ulier".	Rivadavia	3000
54 - Ramón Díaz	Almacén y Fiambrería.	Cangallo	1000
55 - Ramón Díaz	Dna Despensa. "La Fría".	Rivadavia	3000
56 - Ramón Díaz	Tienda y Bar "Rectangle".	Alsinbrate Brown	1000
57 - Ramón Díaz	Almacén y Fiambrería.	Avellaneda	1000
58 - Ramón Díaz	Almacén y Fiambrería "El Tres".	Cangallo	1000
59 - Ramón Díaz	Dna Despensa. "El Tres".	Cangallo	1000
60 - Ramón Díaz	Tienda y Bar "Rectangle".	Alsinbrate Brown	1000
61 - Ramón Díaz	Almacén y Fiambrería.	Avellaneda	1000
62 - Ramón Díaz	Almacén y Fiambrería "El Tres".	Cangallo	1000
63 - Ramón Díaz	Dna Despensa. "El Tres".	Cangallo	1000
64 - Ramón Díaz	Almacén y Fiambrería.	Cangallo	1000
65 - Ramón Díaz	Radio y Electricidad.	Garay	600
66 - Ramón Díaz	Almacén y Fiambrería.	Alsinbrate Brown	1000
67 - Ramón Díaz	Almacén, Bar y Fiambrería.	Corrientes	2000
68 - Ramón Díaz	Dna Despensa "La Estrella del Norte".	Lavalle	1000

HORAS DE RECEPCION DE LOS AVISOS ECONOMICOS CLASIFICADOS

—Para las ediciones de las XII y 4a., hasta las 11 de la mañana. —Para la 5a., hasta las 1 de la tarde. —Para la 6a., hasta las 20 horas.

Todo Aviso aparecerá en todas las ediciones. Así, si entra en la 6a. de hoy, continúa en la 5a. de mañana y en las ediciones de pasado mañana. Todo Aviso aparecerá en todas las ediciones. Así, si entra en la 6a. de hoy, continúa en la 5a. de mañana y en las ediciones de pasado mañana.

La rotación del Aviso Económico Clasificado en CRITICA ofrece la enorme ventaja de que, por el mismo precio básico, se publica CUATRO VECES — en 4 ediciones, — y, a veces, durante dos días, hasta completar el ciclo de TODAS LAS EDICIONES del diario.

Teatros

APOLO. — U. Tel. 33, Mayo 3906 Compañía cómica "Los Pepes Ruiz". Hoy, a las 15.15, 21 y 22.15, ésto grandioso:

CRITICA 6a.

Aventura extraordinaria de Pancho Pepe y Pepe Pelotín. Pronto: Fin de cuadra. Mañana, a la tarde: En la cuadra y en los pagos. Pidan por teléfono 3. 1.78

TEATRO COLON. — U. 35, Lib. 1316 Temporada fil. — Compañía Argentina Ballet. Hoy, a las 21.15: Sylvia. Mañana, a las 21, a beneficio de Ballet: Giselle. Mañana, a las 22, a beneficio de Mary Pampín: Coppelia.

AVENIDA. — U. T. 38, Mayo 2296 Hoy, a las 21.15: Jesús, el Gitanillo (estreno). Mañana, a las 21: Jesús, el Gitanillo (estreno). Mañana, a las 22: Jesús, el Gitanillo (estreno). Mañana, a las 15

Servicio Doméstico...

Es de Interés Para las Señoras

poder librarse de una de las más contínuas y fastidiosas perturbaciones en la normalidad del hogar gracias a los AVISOS ECONOMICOS CLASIFICADOS de CRITICA. La nueva sección que crea este diario consultando las verdaderas necesidades del público aportará la ventaja de un servicio doméstico pronto y eficiente apenas leal el llamado de un anuncio. La popularidad y enorme difusión de CRITICA son la garantía del éxito.

Puede asegurarse que no habrá persona dispuesta a prestar sus servicios como doméstico que no lea el llamado que haga a esta nueva sección de los

AVISOS ECONOMICOS CLASIFICADOS.

Por *veinticinco centavos por línea*, ofreciendo trabajo doméstico, cocineras, mucamas, valets, mayordomos, porteros, etc. podrá Ud. señora, con el mínimo de los gastos la máxima eficiencia.

Restaurants — RA ESTOS AVISOS

Jockey Club. Gran parrilla criolla (A CON LA INMENSA DIFUSION DE "CRITICA")
Nacional. Corrientes 485. U. T. 31 - 0.
Pichero y pollos y pavos a la Tos. Sta. Fe 1.
Gran matral. Av. Verde 474, due Parteras—
Economía Restaurant. Corrientes 1.
Fuera Cigarros Paraguayos. Selección Golf Club
Restaurant "El Fogón". 24 Cuadras, Preferencia, etc. — 0.
105. Especialidad en comidas sazonadas. General—
Maipú 1 Restaurant. Maipú 1. 0.
Fuera Cigarros Paraguayos. Selección Golf Club
Restaurant Royal Keller. Corrientes 1.
768. U. T. 31 - 3015. Balcón de Corrientes 0.
Restaurant "Ultramar". Sarmiento 1.
Restaurant Marsella. Esq. Av. Pueyrredón y Cabrera 0.
Restaurant. La Nueva Aurora. Artículos Varios.
Rosario. U. T. 31 - 3015. Balcón de Corrientes 0.
Restaurant Pirulín. Lavalle. Pensión 1.
Restaurant Pirulín. Lavalle. Pensión 1.
Bocca y Bonadeo. Barter. Bonadeo. Bocca. Bonadeo. Especialidad Capellitti y Arroz. accesorios y repuestos en general, gomas y 1.
Restaurant "Los Pirineos". Viamonte 1.
Restaurant "Los Pirineos". Viamonte 1.
Restaurant "Lo Prete". Artículos Medicinales.
Restaurant "Del Piamonte". Corrientes 1.
Restaurant "Del Piamonte". Corrientes 1.
Restaurant "Lo Prete". Artículos Medicinales.
Restaurant "Lo Prete". Artículos Medicinales.
Restaurant "Lo Prete". Artículos Medicinales

Automovilismo

MARCAS Y NUEVOS MODELOS

Automóviles Marmon
2 EN LINEA
Desde $ 5.000 a $ 18.000
Economías Inmensas en Nafta y Aceite.
Solicite una demostración.
ROGANTI, ESTANQUEI Y LAGO
Cabrera 1100 U. T. 41-7481

Chevrolet
Ya que Ud. lo sueña de un coche
Elegir Nuevo Argenti
AUTOMOVILES ELEGANTES
Cochera y Cocheras
Cabrera 1100 U. T. 41-7481
Talleres: Cruz 2980. 3000

Pontiac
Es el mejor seis para 1929

Isozaga
OPORTUNIDAD PARA ADQUIRIR
CALIDAD A MAS BAJO PRECIO
Cerrito 1100 U. T. 41-7481
PARQUE CORTINO Y CIA.

Automóviles "Gardner"
Ocasión
Cabrera 1100 U. T. 41-7481

Ricard Blanco Y Cía. (Sociedad Anónima)
Cabrera 1100 U. T. 41-7481
ENTRE RIOS 135 — CALLAO

Gerson Engerow y Cía.
AUTOMOVILES "CITROEN"
Cabrera 1100 U. T. 41-7481
EXPOSICION Y VENTA
Av. de Mayo 1370 U. T. 38-0064
CALLAO 808

Oakland
El Consentido del Sportsman

De Soto Seis
$ 2.500 a $ 2.800
ALBERTO RODRIGUEZ MURGUIA
FLORIDA 656 U. T. 31-5419

Aerotype
Máquinas de Escribir
SANTA FE 1750 U. T. 41-0093

Automóviles Graham Paige
MODELO 1929 Y 1930
Dirección: Galtes y Giannoni 524
Cabrera 1100 U. T. 41-7481
Av. de Mayo 808 Cabildo 1001

Automóviles Studebaker
Venta: Av. de Mayo 1370 y Arenales 868
HERNANDEZ Y CIA. (Sociedad Anónima)
Cabrera 1100 U. T. 41-7481 U. T. 31-3831

Oldsmobile
Un coche adelantado a precio moderado

Carlos Sly y Cía.
Automóviles
OLDSMOBILE
OAKLAND
Av. de Mayo 1341 U. T. 38 - 0064

Buick
Cuando sea posible construir mejores automóviles, Buick los construirá
Venta: Av. de Mayo 1370 y Arenales 868
DE SU AUTOMOVIL
Ved la marca R. I. O.
Coches Finos Económicos
CALLAO 854 Buenos Aires

Hupmobile
Es, por excelencia, el coche de distinción. Especialmente y venta:
ORTEGA Y CIA.
Avenida de Mayo 1370 U. T. 38-0064

La General Motors
Garantía Ledesma sus coches

Columbia
Automóviles Nacional de Reparo
ARGUIRE SU COCHE
Cabrera 1100 U. T. 41-7481
Recomienda 20. U. T. 50 - 3835 al 37

Mogn, Alfa Romeo, Ysotta
Automóviles de Lujo Económicos
Exposición y venta: Rivadavia 2254.

M. de Alzaga Unzué y Cía.
Automóviles usados en buen estado
Acceso a ... la entrega en el día.
Av. de Mayo 1370 U. T. 38-7030

Franklin
El Automóvil de las Características
Cabrera 1100 U. T. 41-7481
FLORIDA 656 U. T. 31-5419

Automóviles Dodge
Exposición y Venta:
Tres y Bonetti 1 de Mitre
Calle Brasil, número 244.

Autos Chrysler y De Soto
RESTA HNOS. S. A.
Avenida Centenario 3134 U. T. 71-0061

Whippet - Willys Knight
HAMPTON WATSON Y CIA.
Av. Alvear 2440 Cerrito 790

Peerless
AUTOMOVIL INDUSTRIABLE.
GOMA MACIZA Y NEUMATICOS

ACCESORIOS Y REPUESTOS

REPUESTOS LEGITIMOS
Delco-Remy y Auto-Lite
Delfín y Cía. Cabrera 770, Av. Al...

Gabriel
TIPO HIDRAULICO
Los Amortiguadores
JONAL, PANELA Y YORK
Rivadavia 2254 U. T. 38 - 0071

Equipos Completos Para
Pintar, Dibujar, Marcar y de acabado. Black Calle Santa Fe, número 2241.

Acumuladores "Dinin"
Unico, Nacional, Garantía, Ventas
Especialidad en cargas y reparaciones
DIFINI Y CIA. Cabrera 1100 U. T. 41-7481

Faros Marchal
POR LOS MAS LEJOSOS Y LUZ
DE ALTA Y BAJA POTENCIA
Cía. de Saint Robert y Cía.
Cabrera 1100 U. T. 41-7481

Ponga en sus frenos "Durak"
Y obtendrá frenadas perfectas. Zatuszek y Ayar
Av. Pueyrredón 1000

Indicador Wilka
ASEGURE SU VIDA REGALANDO
EL AHORRO DE NAFTA
WILKA
Venezuela 1302 U. T. 31-0707

Maquinarias modernas
para talleres, rectificadoras de cigüeñales, etc. Representante: Alfredo Ernesto LEHMANN Y CIA.
MAIPU 72 Buenos Aires

Grobby Hnos.
Cuero Pulpa, Pulpa, Cuero
CALLAO 1000 U. T. 41-4756

ACUMULADORES "SLEM"
Importadores: RIAL Y LEROI
SANTA FE 1751 U. T. 41-4061

Platinado al cromo
Rueda y ejemplar ahora
JOSE BOLLATI MEJICO 864

CAMIONES

Camiones Dodge Brothers
Los Reyes del Camino
Venta y Repuestos: Av. Alvear 2440

Camiones Steward
De 2 a 5 toneladas
Franck Hnos. y Cía. Cabrera 3161

Camión Rugby
CONSTRUIDO ESPECIALMENTE PARA
EL TRANSPORTE DE CHOCOLATE.
Bullrich y Cía. Lda. Av. Rivadavia 2255.

Autos Whippet y Camiones
Automóviles C. C. Chevrolet
Camiones R. I. O.
Parlamentarios y Tedesco. Esmeralda 372.

Camión Chevrolet
Con Carrocería económica
Un Federal más
EL CAMION DE TONELAJE VIAL
Diferencial y Dirección. Av. de Mayo 2585.

Dennis - Manchester
Camiones de 5 a 8 toneladas
HAMPTON WATSON Y CIA.
Av. Alvear 2440 Cerrito 790

ESTACIONES DE SERVICIO

The American Serv. Station
Lubricación, Lavado y Engrase
Av. ALVEAR 2440 Cerrito 790
Av. Rivadavia 2254 U. T. 38-0071
LUBRICANTE DE ENGRASE

Casa Armesto
Especialidad: Lubricantes y Gomas
CARRERAS 1000 U. T. 41-7481
Y ESTACION DE SERVICIO

AGENTES PARA ESTOS AVISOS EN BUENOS AIRES

Los Económicos Clasificados en las Siguientes Comercios de la Ciudad, que Son Nuestros Agentes

Hotel y Restaurant "Río del Viri".
Almacén y Panadería "Ramos".
Almacén y Panadería "Martínez".
Almacén y Bar "Ferrocarril Oeste".
Almacén y Bar "El Porvenir".
Almacén y Bar "Río de la Plata".
Almacén y Bar "Pedro Pla".
Almacén y Bar "Pedro Pla", Morelos y Tapiales.
Bar "Carrera".
Almacén y Bar "Forest".
Almacén, Fiambrería y Bar "El Sublime".
Almacén y Bar "Ferrocarril Oeste".
Rotisería "Palermo".
Almacén y Bar "Bar El Cisne".
Almacén y Bar "Chacarita".
Almacén y Bar "Chacarita".
Bar "Díaz".
Almacén y Fábrica de Vino "Uriarte".
Charcutería y Agencia de Lotería.
Charcutería y Agencia de Lotería.
Charcutería y Agencia de Lotería.
Bar "Ferrari".
Confitería "Ideal".
Peluquería y Bar.
Almacén y Bar "Ferrari".
Peluquería, Peluquería y Bazar.
Almacén y Bar "Ferrari".
Rotisería "San Cristóbal".
Rotisería "San Cristóbal".
Almacén y Fiambrería.
Tres Hnos. Bar.
Almacén y Fiambrería "Bar "El Aguila".
Bar "Bar Nuevo Mundo".
Almacén y Fiambrería "Orsini".
Almacén "Diamante".
Almacén y Fiambrería "Bar Normalista".
Mercado "Proserpina".
Almacén y Bar "Casa Familias".
Peluquería "La Perla".
Almacén y Bar "El Sapo".
Bar "Sandino".
Almacén y Bar "El Estanco".
Almacén "Cabrera".
Almacén, Fiambrería y Lotería Nacional.
Farmacia Dispensario "Cervantes".
Farmacia Dispensario "Cervantes".
Radio y Electricidad "Ferrari".

GUIDO
MOTOCICLETAS F. N.
Especialidad en Lubricantes
Remarcables para transporte
URUGUAY 1000 U. T. 37 - 3079
JOSE N. GERLI

AUTOS USADOS, COMPRA-VENTA

Hampton, Watson y Cía.
AVENIDA ALVEAR 2440 U. T. 79-0848

Por Cambio de Local, Liquido
Gacela extensa, de automóvil, de piano, en casa, detalles: Rodríguez Peña 1000, Roger, Cangallo 1117, Mercadería Rivadavia 2.
Algún negocio de ocasión.

Automóviles de Ocasión
TADDIA Hnos.
Solís 316.

Adelantos y compras de autos
Ya no tiene, para los días de precisión.

Studebaker, Coches usados,
de cualquier marca, garantidos como nuevos, grandes facilidades. Exposición Cantoni Cabrera 1100 U. T. 41-0878

Chrysler 2a. mano, todos ti-
Jaula Garantidos por Resta Hnos. Vendo. Rivadavia 2254 U. T. 38-0071

Gran ocasión de automóvi-
les usados. Carlos Zerboni
CABILDO 1000 U. T. 41-4756

Firpo Liquida Coches Usados
de todas marcas en perf. condiciones, recibimos en cambio de Buenos Aires. Es la ocasión un auto ninguno, no vuelve en vistar Rodríguez Peña 1000.

Antes de Comprar Automó-
viles, vea y cotice en Lincoln. Solís 316.

A Comprar Automóviles de
Ocasión y cotice en Lincoln. Solís 316.

Autos de gran Ocasión de
las mejores y más acreditadas marcas de ocasión, garantidos, tenemos de todo para todos. Rodríguez Peña 1000, Roger, Cangallo 1117, Mercadería Rivadavia 2.

Chrysler Sedan, 2 Puertas,
por ausentarme, vendo. Calle Austria 3031.

Autos, Remate los días
Martes y Jueves a las 3. Consignación, Signatori, G. Pruti y Cía., B. Mitre 2741.

En el Auto Car Palace, Vic-
toria 1000, encontrará un gran surtido en ocasión de automóviles, de verdad, cocotas, coches, camiones, de todas marcas, de todas clases, de trabajo y de carga. Ventas a mensualidades.

Concurra al Remate de
automóviles, que tiene lugar los Martes y Jueves a las 3. Mitre 2741. Calle Brasil, número 244.

Para dominar el volante,
frícciones las muñecas con UNTITAL.

Chevrolet en Buenas Condi-
ciones, vendo barato. Calle Victoria 1570.

A la Feria de Automóviles
compra, que es la mejor. Mitre 2741. Calle Brasil, número 244.

Automóviles Usados, Como
nuevos, en precios sin competencia, les encontrará en Rodríguez Peña 1000, Roger, Cangallo y Rivadavia 2.

Chrysler casi nuevo, bien
equipo, todo prueba, giroport, vdo. Cbla 777.

Se venden dos motores "Na-
pier Lion" tipo 1929, de avisión, de escaso uso, en perfectas condiciones. Informes: Ing. Ernesto Ramos Mejía, Ministerio de Aeronáutica. Cerro Club Argentino, Galería Gómez, Palermo.

Buick faeton, siete asientos,
perfecto estado, se vende. Corrientes 4053.

Autos Usados, los Mejores y
más baratos encontrará en Rodríguez Peña 1000, Roger, Cangallo y Rivadavia 2.

Adelantamos Sobre Automó-
viles en consignación. Mitre 2741. Calle G. Pruti y Cía., Bartolomé Mitre 2741.

Packard Sport, 8 Cilindros,
tres urgentísimo. Santa Fe 1751 U. T. 41-4061

Chrysler "72", Como Nuevo,
liquido. Calle Austria, número 2034.

A... La Bolsa del Automóvil
Rivadavia 2254 U. T. 38-0070
Exposición y venta de coches de ocasión del mejor precio. Garantías de ocasión. Adelantos de consignaciones y ventas.

Dos camiones, se venden,
2 y 3 toneladas, Mercedes Benz 3000. Chevrolet, Fundaz y gomas nuevas. Vía 5 toda prba. b. ejc. bn. oper. vend. Cbla 766.

ACADEMIAS DE CHAUFFEURS

A señoritas, caballeros y caballeros
que deseen aprender pronto el manejo del coche, vayan a la Academia Pelaez, que tiene profesores. Vea guía U. T. 38-0061. Dandrade 2 a 4 de 2 a 9 horas.

Aspirantes y aplazados: Para 8ª
Chauffeur, "Pelaez Chauffeur Tankar", ofrece todavía vacantes. Pasco 1215 U. T. 38-0061

Academia Italiana de Chauffeurs.
La más antigua de Buenos Aires. Curso completo 4 meses. Clases diarias. Pasco 1215 U. T. 38-0061. Corrientes 4094 y 4095.

La Academia Pelaez ofrece los
cursos nuevos para la enseñanza de chauffeurs de ambos sexos. Pasco 1215 U. T. 38-0061. Dirección: Pelaez.

La Academia Pelaez dispone de
coches nuevos para la enseñanza de chauffeurs de ambos sexos. Pasco 1215 U. T. 38-0061. Dirección: Pelaez.

Academia Pelaez Chauffeur
Aviación de 4 a 8 de la tarde

TARIFA PARA ESTOS AVISOS

(UNA TARIFA EN CONCORDANCIA CON LA INMENSA DIFUSION DE "CRITICA")

1 —	Médicos, Abogados, Parteras— Dentistas, así como cualquier profesión liberal	$ 1.—
2 —	Instrucción Pública— Academias, Colegios, Institutos, Profesores, etc.	
3 —	Oficios y Empleos no Remunerados. Pedidos	0.50
	Ofrecidos	0.50
4 —	Alquiler de Casas y Departamentos Piezas o habitaciones	0.10
5 —	Servicio Doméstico— Pedidos	0.50
	Ofrecidos	0.10
6 —	Extravíos y Hallazgos	0.10
7 —	Personas Buscadas	0.10
8 —	Academias de Bailes	0.20
9 —	Compra y Venta de Artículos Varios	0.10
10 —	Hoteles y Casas de Pensión	0.10
11 —	Automóviles— Accesorios, repuestos, Motocicletas, bicicletas, accesorios y repuestos en general, goma y artículos afines	0.10
12 —	Navegación— Botes y lanchas de vapores	1.—
13 —	Empleados— Pedidos	0.50
14 —	Ofrecidos	0.10
15 —	Especificos y Artículos Medicinales	1.50
16 —	Sanatorios y Clínicas Médicas	1.—
17 —	Empresas de Mudanzas y Afines	0.50
18 —	Administración de Propiedades	1.—
19 —	Dinero sobre Pólizas y Alhajas	1.20
19	Dinero Ofrecido en Hipoteca— O en Préstamos de cualquier clase	1.20
20 —	Compra y Venta de Propiedades— Terrenos, Chacras y Campos	1.20
21 —	Restaurants, Bars, Confiterías	1.—
22 —	Animales Domésticos— Aves, Perros, etc.	1.—
23 —	Compra y Venta— Perros y Animales Domésticos	1.—
24 —	Manicuras y Masajistas	1.—
25 —	Teatros	1.—
26 —	Cinematógrafos	1.—
27 —	Diversiones— Circos y Varietés en general	1.50
28 —	Espectáculos de: Foolball, Box Tennis, Polo y toda clase de deportes	1.50
29 —	Avisos Fúnebres— Participaciones, Funerales, etc.	0.10
30 —	Solicitudes— Personales	0.10
	Comerciales	2.—
31 —	Alquiler de Piezas— Con o sin muebles, con o sin pensión	0.40
32 —	Compañías Anónimas— Y todo lo que se refiera a edificación en general	1.—
33 —	Libros, Librerías, etc.	0.10
34 —	Compra y Venta de Plantas y Flores	1.—
35 —	Aparatos de Radio Y Máquinas de escribir y coser	1.—
36 —	Materiales de Construcción— Y todo lo que se refiera a edificación en general	1.—
37 —	Casas de Modas— Y en general artículos para señoras, pieles, perfumería, artículos de tocador, etc.	1.—
38 —	Licitaciones Oficiales	1.—
39 —	Muebles y Menajes— Compra y Venta	1.—

Venta de Plantas y Flores

A la Casa Luis Costantini, Callao 21, Buenos Aires, teléfono (38) 1415 y 1064 Mayo, dedica dirigirse para la construcción de parques, jardines, viveros, en parrales y conservatorios, plantaciones de industriales, bosques y forestales y montes frutales, inmensa variedad y cantidad de ejemplares, inmensa de perennes, palmeras y arbustos, especialidad en plantas de sombra, especialidad de árboles y plantas ponderadas de los viveros propios situados en Luján, F. C. O. Medina, F. C. Central Argentino (Córdoba) y Chacras de Coria (Mendoza).

Laboratorios-Análisis

Dr. Ricardo Heilman
Laboratorio de Análisis
CALLAO 1371 — Buenos Aires
Laboratorio de Análisis Médicos. Dirigido por el Profesor Prof. Ex-Jefe de Clínicas de Medicina. C. Pellegrini 555. U. T. 41-0142.

Específicos

¡TUBERCULOSIS! Las de obra diversas, Bronquitis, Asma, Tos ferina, Grippe, Neuralgias, Reumatismo, Anemia, Debilidad, Falta de apetito, Pérdida de carnes y cansancio agudo, curan con el Tónico Tot. Catarros, Grippe, Pectoral "Clapiez". En todas las Farmacias. INFORMES: ¡Reírse! Contado en RIBODROM, Farmacia Murray. Florida y Lavalle.

Propaganda Comercial

CONCIERGA Y "CONDORDAGE" OFRECEN propagandas gratis, diariamente sale un avión de Palermo. No se pierde el tiempo. Calle Corrientes 2262.

AVIADORES, ESTUDIANTES AFICIONADOS de pilotos un buen agente para trabajar con propaganda y difundirla a todos los que conocen este importantísimo medio de publicidad. Dirigirse a Corrientes U. T. 38-0564. LABORERIO PROPAGANDA EFICAZ.

Se ofrece Vendedor Viajante (Capital, interior; capital e interior; cartas a "Chaqui", calle Corrientes 2262.

DIBUJANTES: LETRISTAS, AFICIONADOS, estudiantes, aficionados, Corrientes 2262.

Artefac. y Arts. Sanitarios

Bañaderas enlozadas a $ 50 mín. Rigoli Hnos. - Rivadavia 2499.

Baños lujo y Standard, lavat. pedestal, bidés, bidets, averías, vde. E. Martín.

Alcaina, Lujo Baños, Baños, lavatorios, etc. Averías. Precios de canillas. BERADERAS $ 50 mín. Rigoli Hnos. - Rivadavia 2499.

EL VALLE, ARTEFACTOS SANITARIOS, de cinco y cañerías agua corr. Gama 643.

Artículos de Optica

Anteojos y Lentes inalt. cuarzo a $ 5. Examen de la vista gratis por el autorizado A. GARBARINO Diplomado Calle Florida 466

Instituto Optico y Fotográfico "Santa Lucía. Casa central: Avenida de Mayo 749. Sucursal: Suc. Jujuy 2002 y San Juan 1188 (Lanús).

Compra Pólizas, Alhajas

"La Equitativa". Cerrito 308. Fund. 1900. Anticipo sobre pólizas, alhajas oestes.

Adelanto sobre pólizas "La Confianza" Uruguay 440 — U. Telef. 38 Mayo 3535.

Alhajas y mercaderías, paga más que nadie Tres Bejas. Calles 168.

Alhajas. Compramos, pagando el más alto precio por perlas y solitarios. Compraventa. Lavalle 1370 - Buenos Aires. Antiguo Casa REYES. — Cangallo 550 — U. T. Avenida 3456.

Manicuras, Pedicuros, etc.

Domingo Conde. Masajista gimnasia. Dr. Pi 4 a 10. Paso 481. U. T. 50-5287.

Torceduras y dolores musculares curaremos en pocos días. Gimnasio UNITRAS.

Manicuras científicos modernos a lado UNITRAL: con una revelación.

Dolores lumbares, calcipo vello, varicosas, etc., hab. etc., sin dolor. Result. sorpr. Dr. Ing. Emmerich 100. Ex. Demo. Si su mano está afeada por los callosidades recurra al UNITRAL y quedará encantada.

Cuida sus pies con UNITRAL, y será dichosa.

Divorcios

Divorcios absolutos

Matrimonios, Poderes, Sociedades, Herencias, Nacionalidad. Procurador de la Universidad SAVATZ. Charcas Diagonal Norte. Consultorio 522. U. T. 3197. Avenida.

C. Médicos - Veterinarios

CONSULTORIO MEDICO-VETERINARIO "Standard". Hospital. Especialidad en Perros. Gatos. Aves. Calle Pueyrredón 1250. Barrancito 2470. U. T. Mayo 4878.

Oficios Diversos

SE OFRECEN

ALEMAN, HABLANDO PERFEC. INGLES español traductor, vendedor, propagandista, representante. Ofertas Bc. Mitre 1000.

SEÑA. JOVEN SE OFRECE PARA VENDEDORA o cosa en casa seria, con referencias. Calle Corrientes número 644.

PRENSA DE PRIMERA SE OFRECE PARA bilgrafo, tarjeta unicam. Guatemala 3474 ESTUDIANTE DERECHO DE CIERTA EDAD ofrece, muy práctico imp. letrados, ejemplos referencias. Ofertas por carta a Mr. Turcomán 741, Sta. Fe.

SEÑORITA DE OFICIO PARA ATENDER niños, cosas de casa. Calle Tucumán 1.

OFICIAL PARTEAGUAS CONFECCION FINAmuy competente. Mercaderes 1447.

JOVEN DE 18 AÑOS, BUENA INTERIOR. Empleado, cualquier lugar. Interior. Buena imitación contabilidad, control y trabajos estudiantes. Ofertas interior o capital. Corrientes, Distritos: Carlos Segundo, clarez 1710.

DEPENDIENTE DE FARMACIA, INTERIOR, cargado, 12 años de prác. en laboratorio, especialidades, ofrecerse. Mayo 1000 o campo, escribe a Maquinita, Directorio 240.

JOVEN PERSONA HONRADA SOLICITA COMpetencia en contabilidad. E. Arroyo 841.

JOVEN DE 24 AÑOS CONOCIENDO INGLES, francés, castellano, correspondencia, se ofrece. Escribir: B. Bernardo Mitre 1000.

VERERO EMPRESARIO SE OFRECE. RECOmienda de toda confianza, interior o capital. Ofertas Oficina 524, Dpto. 10.

JOVEN CON ALGUNA PRACTICA EN ORTOPEDIA desea ocupar puesto en el ramo. Contestará a Mr. Turcomán 741, Sta. Fe.

SEÑORITA DE OFICIO PARA ATENDER niños, cosas de casa. Calle Tucumán 1.

JOVEN DE 18 AÑOS CON BUENA PRESENCIA, ofrecerse. Mayo 1000.

JOVEN DE 18 AÑOS DE EDAD, CON BUENA interior, ofrecerse. Mayo 1000.

JOVEN DE 18 AÑOS, BUENA INTERIOR

Crítica
TEMAS DEL DIA
Buenos Aires, Agosto 3 de 1929

El Pyjama, Moda Porteña

El terrible calor reinante en New York, ha obligado a la gente a pasearse en pyjama por las calles y plazas de la ciudad intensa. El desfile de "pyjamas" llevado las avenidas, a tal punto que dando a los remisos del saquito radiado, a adoptarlo, siquiera sea para no sentirse en la moda divulgada. Esta indumentaria de una prenda íntima ha causado alguna alarma entre las gentes chapadas a la antigua que no admiten de pueda pasear por las calles con ropa de dormir.

Hasta han hecho llevar a un sujeto preso, por haberse paseado de pyjama, sin más consecuencia que la de su inmediata libertad. Sin embargo esta prenda de pyjama no es esencialmente neyorquinita. Recordemos la prioridad porteña en esta moda. En Buenos Aires la gente viste el pyjama desde ha tiempo. El pyjama de perfil doméstico ha sido adoptado unánimemente por el pueblo, en sustitución del guardapolvo que se usaba en la cocina. En los partidos de football, las tribunas populares blanquean, en verano, pyjamas. Las hay de todos los tonos y colores.

Desde el naranjo tierno al gris cándida tórtola. En muchas publicaciones se ha hecho la crítica despiadada del pyjama, sobre todo el que lucen los chauffeurs de taxímetro, que se conducen como una falta de respeto al pasajero. ¿Por qué? Hay que acostumbrarse al pyjama calejero como un uniforme de verano, como una prenda barata que alivia el sudor ciudadano. Es puesta una moda porteña y debemos tener el orgullo de reivindicarla. Ahora, de que hay es que los yanquis seguramente los usarán de seda, pero los porteños los usaron antes de proletario "popin".

Y no Llora por Eso

El telégrafo viene a decirnos de lo que acaba de suceder a una hermana del kaiser, que se ha visto en la necesidad de abandonar la casa en que viviera hasta ayer y apesantarse bonitamente en una pieza miníscula. El telégrafo no dice si la causa de las lágrimas de la princesa que habrá tenido el talento de aceptar la tristeza de su situación sin hacer aspavientos para la galería. Hay que suponer, pues, que la princesa de Hoznzollern no ha llorado ni ha querido llorar como colegiala que se queda sin postre. Una princesa se debe a su condición y no puede caer en la falta de conformidad que afea el rostro de los que no quieren aceptar los designios del cielo. La vida es vivo como se puede y como nos la dejan vivir y de ahí que se haya hecho impío —el pensamiento es de Shakespeare— llorar sin consuelo a los que se fueron para no volver más. Lo realmente digno es aceptar las situaciones inevitables y no rebelarse con tristezas inconvenientes. Que es por lo que se ha dicho que hay lágrimas que de las dos la humanidad al mismo demonio, que jamás se consuela de haber caído sin la gloriosa esperanza de poder levantarse.

Para ponernos en la situación de Nabab —el Nabab es un hombre creado por Alfonso Daudet— y recordemos lo que hizo en el mundo, cuando su diploma ante una cámara hostil que hubiera levantado su interdicción el Nabab hubiese tenido el coraje de hablar de su pasado que no conocían ni su mismo madre, sentada a la sazón, entre la multitud de la barra. Los ojos inmaculados del diputado afirmaban que el señor Jannaulet —Nabab— había hecho malísima vida, que se había dejado el honor entre las garras del camino y que no podía asumir la dignidad de legislador. Al señor Jannaulet le habían bastado con decir "ese es mi hijo" para ser triunfado de los que le combatían. Y es por no herir el ciego amor de la madre que tenía debilidad por el hijo mayor, que el pobre Nabab guarda silencio ante el regocijo de sus enemigos y se retira después de un momento de expectación. Aquello era para él la muerte civil. Y el Nabab no llora porque no tenía para qué llorar y porque los hombres realmente viriles tienen de distinta emoción, mas nunca de lo que se puede decir de un origen más o menos abusivo.

Se llora en la vida, no cuando la sentencia de un juez nos quita una finca o cuando hay que decir que de *pronto* hizo Dios a otro muchos sino cuando hay que oír, sin poder rechazar la alusión, las tristes palabras de la hermosa de dirigir en un mal momento a nuestro presidente Quintana. Es ese un recuerdo que bien puede traerse a cuento desde que en nada disminuye la reverencia que debemos tener por uno de los más limpios caballeros de nuestro pasado histórico. El presidente Quintana tenía la desgracia de no sentirse demasiado querido por los que debieron reverenciarle y ese día llegó a una alguien hiriendo una envenenada alusión a sus pesares más íntimos. Y el doctor Quintana lloró de sentimiento, de pena, de no poder rechazar lo que le trataban desde el sector de la oposición, lo que es muy distinto de lo que hace el que llora demasiado para hacerse merecedor de las condecoraciones de Shakespeare. Hay llantos que no pueden ser en ningún caso de un héroe y llantos que no se deben verter ni aun teniendo la desgraciada personalidad del archimillonario de que nos habla Daudet en una novela que aún no ha envejecido.

A menos que se llore de rabia o por el gusto de aprovechar esa fácil recurso teatral y provocar el conmovido de entusiasmo de las galerías.

BOLSA DE VALORES DE BUENOS AIRES

Operaciones del Día

(PRIMERA RUEDA)

	Cantidad	Precio	Fecha
C4t. Hip. Arg. serie 12a.	4.000	100.40	Contado
" " " 23a.	8.000	100.50	"
" " " 24a.	5.000	100.20	"
" " " 25a.	3.000	100.50	"
" " " 26a.	2.000	99.90	Agosto 13
" " " 27a.	20.000	100.50	"
" " " 28a.	10.000	100.40	"
" " " 29a.	15.000	100.40	" 27
" " " 30a.	30.000	100.60	"
Bon. Petróleo	50	99.70	Contado
L. C. L. E.	100	3.15	"
Porto Nestre	200	2.45	"
Tenco Ilustrada	10	67.70	"
Gas y Chaco (ordinarias)	10	1.70	"
Catalinas	40	6.90	"
Banco Escoar.	100	55.60	"
Bco Argentino	10	25.50	"
" "	50	13.80	"
" "	20	13.40	"
Harrods (ordinarias)	25	13.50	"
"	10	13.40	"
Bonos Cooperativa Telefónica	50	37.80	"
" "	10	37.—	"
Industrial Paraguaya	10	6.10	"
Fomento Urbano y Rural	20	11.70	"
" "	10	11.80	"
Construcciones Modernas	25	58.—	"
Alpargatas	10	45.50	"
Quebrachales Fusionados	100	36.—	Agosto 27
" "	100	36.10	"
" "	100	35.90	"
Puerto San Nicolás	100	64.40	"
Astra	100	42.70	"
"	100	52.80	"
"	100	52.90	"
Quebrachales Fusionados	200	36.50	Octubre 11
" "	200	36.60	"

"Proteged el Trigémino"

Tal es el Lema de una Sociedad Constituida por los Muchachos de "La Voz del Interior"

UN PRESIDENTE EN CAMISETA

LOS muchachos de la "Voz del Interior", de Córdoba, han constituído una interesantísima y sobre todo actualísima sociedad, que denomina "El Trigémino" y tiene como lema: "Proteged el trigémino". Para librarlo de todo acción "burguesa", "profanadora" de la majestad intrínseca de este nervio.

La finalidad primordial de la nueva sociedad, consiste en dar una comida cada quince días, severamente reglamentada para evitar los naturales excesos a impedir que los socios pretendan hacer comer a toda su familia por el único plato de su solo cubierto. También, en el caso siempre posible de que exista un asociado "más o menos decente" a la majestad intrínseca de este nervio.

La finalidad primordial de la nueva sociedad, consiste en dar una comida cada quince días, severamente reglamentada para evitar los naturales excesos a impedir que los socios pretendan hacer comer a toda su familia por el único plato de su solo cubierto. También, en el caso siempre posible de que exista un asociado "más o menos decente" a la majestad intrínseca de este nervio.

La asamblea, que es celebrará alrededor de una mesa bien surtida y cuyo presidente, como corresponde independiente, deberá lucir una hermosa camiseta a rayas, puede permitir que hable cualquiera de los socios, como puede hacerlos callar si su disertación contiene contra los fines estatutarios de "El trigémino", si es muy absurda.

No se admitirán intelectuales, usureros, políticos profesionales, ni gente de ninguna clase de sentimiento indeseable.

El artículado de los estatutos sociales, para provocar mayor impresión en el vulgo, arranca del artículo 1.001 y finaliza en el 1.003.

AYUDE USTED A LA POBRE MUJER LUCIA DE MECCIA

Muchas Personas Concurren a su Casa a Aliviar su Situación

CARTA DE UN PRESO

La triste situación por la que atraviesa la Vda. Lucía de Meccia, 42 obrera de invierno, enferma desde hace tres meses y madre de dos hijos — la mayor, una muchacha de 9 años enferma también — ha conmovido profundamente a los lectores de CRITICA. El mismo día en que CRITICA se hizo eco del dolor de esta infeliz madre proletaria, muchas personas de buen corazón acudieron al cuchitril de la calle 11 de Julio 630, para prestar una ayuda a la familia en que se debate sin desahogo.

La Administración de nuestro diario acudieron también algunos lectores para dejar el dinero que esta misma mañana enviamos a la Vda. de Meccia. Palabras bondadosas — que son las que más se necesitan en las horas de angustia — gestos piadosos, actitudes de solidaridad, confortaron el ánimo de la obrera enferma. De entre las muchas cartas que recibiera desglosamos ésta por su enorme valor emocional y humano. Es la carta de un preso que había leído en CRITICA el drama de esta gente sufrida y que la querido tambien participar en la noble obra de reconstruir el hogar humilde desolado por la miseria.

La carta del preso

La carta del preso dice así:

"La Plata—Julio 31 de 1929. Señora Lucía Pinger de Meccia: Respetables señoras: Quiera Dios que al recibir estas líneas haya mejorado su salud así como también la salud de su hija y su situación. Me leído de casualidad el amargo relato de todas las desventuras que padece después de haber trabajado en el lavadero para ganar el sustento de sus hijos y el suyo.

Señora: el que escribe estas líneas es un preso, pero, ya un hombre bueno. Lamento su pena de madre, porque desgraciadamente no perdí a mi madre estando en la cárcel, y mi madre, como Vd. señora, pasó muchísimas penas, y de hombre dividos por alguna alma caritativa y por mí me ruego desirle que siempre trabajaba en chucherías en la prisión.

Y paso a decirle el motivo de la presente: actual, es las internaciones horas de la cárcel, me ocupo en pequeñas labores, como ser, zuecos trabajados con mesalcilla, matas muy bonitas y otras cosas. Si Vd. desea, ya podría enviarle alguna de estos objetos, para que Vd. o su hijo le vendan y consiguen sacar algo para las primeras necesidades. Le ofrezco mi ayuda sin ningún interés. No le extrañe mi oferta, pues lo hago por la memoria de mi madre — con la mejor voluntad. Ya sé lo que es sufrir y sé también lo que sufre una madre por nosotros.

Estoy preso, pero le aseguro que soy inocente de cualquier más acción. En vida le juro a mi madre asegurar el necesitado, y si las reglas de la cárcel no me lo impidieran, hubiera ido a su casa, a ofrecerle mi humilde cooperación.

Sin más, le ruego a Dios que mejore su situación y la de su familia y con el mayor respeto me pongo a sus órdenes.—(firmado) José Mendez.

Mi dirección es: Departamento de Policía, Pabellón 5—La Plata, F. C. S.

Nota: Me enteré de su desgracia por CRITICA.

RENTA ADUANERA

En el día de ayer, la Administración de la Capital recaudó por diversos conceptos las siguientes cantidades: Importación, estadística, gaje, estadística, guinchos y almacenaje.... $ 1.409.895.07
Exportación ..... " 1.180.49
Derechos portuarios .. " 74.104.41
Total ..... $ 1.488.745.37

En el mismo día del año pasado se recaudó ..... $ 1.269.476.93
Hay una diferencia a favor del día de ayer de ..... $ 219.268.36
La recaudación total del año en curso de ..... $ 213.112.963.91
Siendo en el año pasado de ..... " 207.551.619.19
Hay una diferencia a favor del año en curso de ..... $ 5.161.366.72

MADAME BOREL ESTA ENCANTADA DE BUENOS AIRES

Las Mujeres, Admirablemente Intuitivas; los Hombres Presumidos y Elegantes

CIUDAD EUROPEA

Madame Borel, esposa del ilustre profesor de la Sorbona, del editor y escritora y conferencista ella a su vez, nos ha hablado de Buenos Aires y de sus habitantes en la siguiente forma:

—¿Qué piensa usted, madame Borel, de la cultura argentina?

—La A pregunta más agradable que me ha propuesto, mando este país, y es que es aprecia el arte francés, en todas sus manifestaciones.

He visto que la literatura francesa es sumamente gustada — y por ello que me he decidido a dar tres conferencias, dos de las mayores que he hecho actualmente. La primera tratarán sobre Marcel Proust y su obra, tema que se está controlando el tiempo próximo con el título de "Influencia de Marcel Proust sobre la literatura contemporánea.

He asistido a algunas funciones del teatro Colón, edificio soberbio, donde se operan representaciones por actores cuya presencia en este país indica el grado de cultura del mismo.

—¿Y qué impresión le ha hecho la ciudad?

—No por un solo instante he dejado de sentirme como dentro de una capital europea. Hay una diferencia enorme que, aparentemente, hallo entre Buenos Aires y Río de Janeiro.

La capital brasileña es netamente exótica y extraña.

Buenos Aires, en cambio, es extraordinariamente europea. Y no sólo en su aspecto edilicio, sino en su diferenciación, en su bailicio, en su tráfico y en su cultura.

—¿Y la mujer argentina?

—Es encantadora, física y espiritualmente. Es esencialmente elegante y hermosa.

Es particularmente con de una ocurrencia extremo y sumamente originales. Además, son admirablemente intuitivas.

—¿Y los hombres, madame Borel? —¿Y los hombres... Estuve quince días en camas, atacada de una leve grippe, de modo que no pude fijarse en los hombres.

Mme. Borel los encuentra más elegantes y pretenciosos que los francéses. Le lamenta de tener que partir precipitadamente, pero asuntos urgentes la reclaman en Francia.

Piensa volver dentro de unos años, para comprenetrarse con esta capital, de la que llevará gratos recuerdos.

Nosotros, muy poco puede decir sobre Buenos Aires, porque desgraciadamente, poco he visto.

Pero deseo ardientemente volver. Me atrae esta ciudad por la fuerza de civilización que de ella emana, y que infiltra nuevas energías en la cultura.

Volveré.

El Stud Trujui Cambió Hoy de Entraineur

Sus Representantes Fueron Puestos al Cuidado de Mayer

Los representantes del stud Trujui, que estaban al cuidado del conocido trainer Fidel Guerrero, fueron puestos al cuidado de José E. Mayer, el mismo que tiene a su cuidado a Binastina, Sueña y otros elementos directos con los cuales ha realizado una brillante campaña.

Por eso motivo no es seguro que Grandeza sea de la partida en la Polla de Potrancas.

Para dejar constancia de la eficaz colaboración de competencia entraineur Guerrero, al frente de la cuadra ecurie, bastará recordar la inolvidable victoria de Fanfurriña en el Gran Premio Nacional del año pasado. Con esto quiere demostrarse que el motivo de ese inesperado cambio de cuidador no se refiere a la falta de competencia de Guerrero. Los propietarios que andan en la racha mala suelen buscar la suerte en las ecuries que andan en la buena, pero ello debe de quedar bien claro; no hay un solo motivo, que justifique el prestigio del competente Guerrero, ya que su campaña ha sido siempre ejemplarmente clara y completamente irreprochable. La noticia puede causar sorpresa explicable en el ambiente, pero que conste que Guerrero ha estado siempre a la altura de un excelente profesional, y los dos representantes del Trujui van a poder de Mayer en magnífico estado.

En Rosario un Lisiado Como Hay Pocos

Necesita un Bandoneón para Ganarse la Vida Sin Tener que Mendigar

En medio de las noticias y los rumores que con motivo de la huelga nos acaba a cada instante de oír, hoy hemos hecho un agradable paréntesis para atender al simpático caso que tiene a su cargo la imposibilidad física comprobamos a nuestros lectores con la nota gráfica.

José Serrano, muchachote como de 18 años, de expresión fácil y cándida, empieza por referirnos, con su típica ronquita tonomeno, su falta absoluta de carácter para implorar la caridad pública —terrible lindo!— a pesar de reconocer que es estado no sólo la facultad, sino que lo favorece para ello.

Dichosos que en casa de un buen camarada, que está desde que vivía de Tucumán, Cortada, Bilvetti número 49, en barrio Refinería, estudia mándolo, que es lo que ha comprobado que tiene una gran facilidad; cuando tocó en el coro de repudio por la mendicidad, desea entonces aprovechar sus facultades para lo que nos pide recurramos, en demanda de un bandoneón, a los lectores de CRITICA, cuya generosidad es tan vecos ha comprobado a través de su lectura diaria.

En la seguridad de que el simpático lisiado incumanito no será defraudado en su capacidad de obtener el "fuelle" que necesita para ganarse la vida honrosamente, dos mas tratado a nuestros lectores, los que podrán dirigirse directamente al interesado o a nuestra agencia en Rosario, calle Mendoza número 857.

HUELGA POR SACCO Y VANZETTI EN MONTEVIDEO

(De nuestro corresponsal)

MONTEVIDEO, 2. — La manifestación comunista de anoche, a la que asistieron no más de mil personas, tuvo carácter de acto previo a la huelga general que el día 23, decretará la Confederación General del Trabajo, con motivo del aniversario de la electrocución de Sacco y Vanzetti.

NUNCA SEREMOS DEMASIADO ALEGRES, DICE RAVIGNANI

El Gaucho, a Pesar de ser Triste, Fué un Gran Tipo de Acción

TRISTEZA, NO QUIETISMO

Hasta llegar a la sala de profesores donde nos espera el doctor E. Ravignani, hemos sido atajados por diversas teorías filosóficas en boca de señoritas en flor. Así nos recibieron las especulaciones llevaderas, pues representan ingenuamente que pretende rondar el hegelianismo o el kantismo, cuando después de usar y abusar del tecnicismo filosófico las cosas nerviosas.

Dr. Ravignani

Y nos dicen que tenemos en la desmorona el "rouge", y en seguida oímos otra voz que discurre sobre la evolución creadora, y nunca nos atrevemos nada del oficio filosófico que desarrolla, gentilmente, la composiatura que imponen todos los oficios religiosos.

Ahora ya estamos en la sala de profesores, frente a frente del doctor Emilio Ravignani, que nos dice sin mayores preámbulos:

Nuestra tristeza continental

—Keyserling, en su conferencia sobre la tristeza y la dicha se ha referido a la tristeza continental sudamericana, según él mismo, que pueden significar mucho o no significar nada. Observando a los argentinos tristes que viven en Buenos Aires y a americanos de distintas nacionalidades, ha llegado a la conclusión de que la tristeza y el indiferentismo nuestro provienen, antes que nada, de la forma como nacemos y crecemos y resolver este punto de su conferencia podría mente me parece que cometeríamos una imprecisión. Nuestra tristeza es evidente en que nuestra tristeza es triste, pero, también, una tristeza que existe por diversas razones. Hay tanta, una tristeza de raza que no se podrá eliminar nunca, y que explica, desde luego, por qué nuestra alegría, nuestras diversiones, nuestro humor se enaniliestan recatadamente. Más aún, toda tristeza de raza es signo de calidad; y la solución que estimo mejor es la de darle salida en el centro de la acción.

El gaucho hombre de acción

Hay una tristeza, pesar de su fuerza que se nos achaca, o pesimismo tan fuerte, que ni aquiera nos podría salvar en la acción, como aquellas que se salvan en la misma, nunca, a pesar de, lo que se digo, cuando hacemos calde en el quietismo. El gaucho, por ejemplo, es sumamente triste, y el alma mismo de los extranjeros que se asimilan a nuestra campaña, adquieren, sumamente ideología argentina, se empapan y se tiñen de nuestra tristeza que viene de la pampa y el silencio inmenso de la pampa, llanda ha sido quietista.

El gaucho es triste, triste y todo, ha sido un gran tipo de acción, pero hay otras tristezas, o mejor dicho, variantes de la tristeza que quizá no tengan que ver con la continental de gaucho.

La influencia de sangres y la argentinidad

Hay una tristeza, debida a la mezcla, a la sumamente abundante de sangres. En el continente americano ha habido, en todas partes, mezcla de blancos, con negros, y esas mezclas, inelude, blemente tienen que crear variantes de tristeza y cambiar, completamente que se han encauzando y mejorando y constituyendo a nuestra gentilidad, a un tipo de nacionalidad con cualidades originales, de virtudes típicas...

La sensualidad de ayer y la sensualidad de hoy

La sensualidad del doctor Ravignani parece buscar cosas, objetos, para ejemplificarlo de la mujer, que dicho sobre el tema y decididamente es así, puesto que dice:

En nuestros nuevos etnográficos los buscos son preciosos documentos de la sensualidad del criollo. Observen otra terriblemente triste porque la sensualidad es sumamente triste. Es milano, una de las variantes de nuestra tristeza, es la tristeza de la sensualidad. En Buenos Aires, es terrible el problema sexual. Se debe reconocerlo cuanto antes.

Los frutos de la cachada

La cachada, término que viene de "cachar", que quiere decir "tomar por mieto al prójimo, el macanear, y otros aspectos que Keyserling ha tomado en nuestro carácter, y que nos sirven para manifestar nuestra tristeza, diariamente, son elementos formidables que debe ir estudiando con cuidado. Observen que nuestra tendencia al humor o cachada no poco grosera y hasta no, incluso, tiene tratado pudo dar. Yo, por con clase de hablo, nuestro carácter, nuestra una inteligencia y posibilidades de espíritu semejables a las del pueblo griego. De cualquier manera basta estudiar cómo se ha difundido la enseñanza y el gusto por las cosas intelectuales, comprender el mejoramiento de nuestro pueblo, y el punto que lo espera...

En estos momentos, el pueblo argentino está sufriendo de contrastes, cándoses con elementos que nos aporta la emigración, que al bien se desequilibran y chocan con los elementos de nuestro pueblo, lo van reconociendo y dándole una conveniente espiritualidad para engrandecer la raza, pero, no es todavía.

La dicha de los europeos

Quiero hacer notar que Keyserling ha encarado nuestra historia y nuestra alegría y en todas sus modas y costumbres, con tan poca cosa...

No seremos nunca un pueblo demasiado alegre

Pero, de cualquier manera, no hay nada que hacer, concluye doctor Ravignani, jamás seremos un pueblo demasiado alegre...

ASALTOSE A UN HOMBRE HOY EN UNA CALLE

Lo Amenazaron Cuatro Individuos y Después le Robaron Dinero y Alhajas

EL HECHO

La comisaría de la sección 18a. con la comprensión de Robos y Hurtos de Investigaciones, trata de esclarecer un asalto saltpanfiero y robo cometido esta madrugada, en su jurisdicción.

Como después de la una, por la calle Agüero transitaba Juan Antonio Madrazo, argentino, de 35 años, soltero, domiciliado en la calle Córdoba 3103.

Esas las calles, Manuella y Charcas, cuatro individuos le interceptaron el paso y al mismo tiempo que dos de ellos le apuntaban con sus revólveres, le exigieron la entrega del dinero que llevara.

Como el asaltado no atinara a efectuar ningún movimiento, los delincuentes, procedieron a revisarle los bolsillos depositando de la billetera con 10 pesos, una cizarrera de plata y un alfiler de corbata, todo lo cual quedó en demanifiesto, al formular la denuncia, en la suma de 200 pesos.

Cometido el delito, los ladrones emprendieron la fuga tomando a un automóvil pintado de color marrón que esperaba con el motor en marcha y logrando desaparecer.

Madrazo se dirigió entonces a la comisaría 18a. donde refirió lo sucedido proporcionando a la policía la filiación de los asaltantes y las características del automóvil en que huyeron.

Se ha iniciado la instrucción del correspondiente sumario y se ha dado cuenta del hecho al juez doctor Lisvallol.

EL DOMINGO JUGARA EL FERENGVAROS

Por no Poder Llegar el Bologna a Montevideo, los Húngaros Jugará el Domingo

(De nuestro corresponsal)

MONTEVIDEO, 2. — La Asociación Uruguaya recibió a último momento un telegrama de la delegación del Bologna actualmente en Río de Janeiro comunicando que les será completamente imposible poder encontrarse en Montevideo antes del domingo a mediodía, lo cual dará lugar a la suspensión del partido que tenían concertado con Nacional.

En consecuencia, se ha notificado a Montevideo, a

Se Recompensará al Descubridor de Nuestro Petróleo

Presentó un Proyecto de Ley en tal Sentido el Diputado Selén

HUMBERTO BEGHIN

Este es el Nombre del Obrero que en Comodoro Rivadavia Halló la Fuente

Un Hombre Humilde

HISTORIA DEL DESCUBRIMIENTO

El petróleo argentino está siendo actualmente el punto de convergencia de todos los sueños capitalistas. Esa enorme fuente de riqueza de nuestro territorio, está llamando ante el mundo de la situación que le corresponde por su grandeza en sí y por el significado que su existencia implica dentro de una nación en rápido progreso como la es la nuestra.

Mientras todo el mundo habla del yacimiento petrolífero, los cálculos llenan cuadernos y carillas, muy pocos recuerdan al hombre que por vez primera hizo brillar el líquido tornasolado sobre las tierras de la Patagonia.

Sr. Nicolás Selen

Humberto Beghin

Tal es el hombre del obrero argentino que perforando el vientre de la tierra, le robó para su patria el tesoro milagroso que hoy pende llamarse la cuna del progreso.

En la época de su descubrimiento, Beghin estaba empleado en la Dirección de Minas e Hidrología y se encontraba en la Patagonia, en la perforación que se hacía en Comodoro Rivadavia a fin de encontrar para la recién fundada población, el agua potable necesaria a su mantenimiento.

¡Agua!...

En el año 1901 fué fundado el pueblo de Comodoro Rivadavia. Desde los primeros tiempos de su fundación, los pobladores se entregaron con empeño a la busca de agua potable. El Gobierno Nacional acudió en su ayuda, enviando un destacamento de peritos pertenecientes a la Dirección de Minas e Hidrología, provistos de varias máquinas perforadoras.

Comenzaron los trabajos. En vano las lanzadas de barrena se adelantaban en la tierra árida y reseca. El agua no aparecía. La vida del pueblo dependía del éxito de las máquinas. Se trabajó vigorosamente. Pero ante el constante fracaso y la inutilidad de las energías gastadas, se ordenó suspender los trabajos.

Todo el personal, con excepción de un año, abandonó la tarea. El único que prosiguió en el empeño fué Humberto Beghin. Es oportuno recordar que Beghin era el único argentino entre el personal.

Pero el joven insistía en su tierna, no obedecía únicamente a la voluntad de los superiores. Una fuerza extraña le obligaba a continuar, obligando a sus máquinas a un trabajo mayor del que podía resistir.

El máximum de profundidad era 100 metros. Pero él, por su cuenta y riesgo, desafiando el deseo acusador de sus superiores, prosiguió la perforación.

¡Agua!... era la voz angustiada de todos.

El había de darles agua. Llegó a los 154 metros de profundidad, el día 13 de diciembre de 1907. En la capacha de la perforadora se notaron algunas manchas tornasoladas que se arrebujaron a exceso de acelerhumbrante en la bomba. Poco minutos después, en la manos temblorosas por la alegría de los hombres, Humberto Beghin recogió el primer chorro de petróleo patagónico.

—¿Quieren agua? ¡Ha aquí el medio para traer hasta vosotros toda el agua del mundo...

Tentaciones

Beghin tuvo conciencia de su descubrimiento. Tuvo la intuición de lo que significaba para la patria ese chorro de líquido, manso y oscuro, salidaba de las entrañas del suelo.

Algunos capitalistas presintieron ese descubrimiento. Pero Beghin tenía ofertas sumas de dinero se ofrecían tentadoras, al alcance de sus manos. La mente de esas fortunas que se le brindaban hubiérale bastado para asegurarse un porvenir fastuoso.

Pero triunfó en su espíritu la entereza moral de los hombres humildes y publicó la noticia, dando cuenta de su hallazgo. Pero aun para semejante descubrimiento dificultaba. Tuvo que luchar contra los que pretendían arrebatarle sus derechos. Buscó en todas formas el apoyo oficial hasta que su descubrimiento fué reconocido por la opinión pública, que en los casos es juez inapelable.

El P. E. también reconoció el mérito de Beghin y le concedió una pluquela de oro y un diploma, a la constancia. Gloria Honores... ¡Nada más que honores y gloria!

Un proyecto de ley

El diputado nacional Nicolás Selén, presenta hoy un proyecto de ley tendiente a recompensar al señor Humberto Beghin, descubridor inadecuado del petróleo argentino.

El artículado del proyecto es el siguiente:

1o. Hasta tanto se sancione una ley que establezca definitivamente la recompensa que corresponde al descubridor del petróleo de Comodoro Rivadavia, el señor Humberto Beghin, sus colaboradores, acuérdase al citado señor Humberto Beghin, una pensión mensual de 50 $ oro del peso moneda nacional.

2o. En caso de fallecimiento del señor Beghin, la pensión que determina el artículo primero, pasará a sus herederos legítimos por el término de treinta años.

3o. Mientras ese gasto no se incluya en la ley de presupuesto, se pagará con rentas generales.

4. Comuníquese al Poder Ejecutivo, etc.

El diputado Nicolás Selén funda su proyecto haciendo la historia del descubrimiento y destacando el pesar de Beghin al renunciar a un porvenir brillante y fácil por servir a su patria, según los dictados de su conciencia.

Entre otras cosas dice:

"No existirá una sola vez capaz de compensar el gran descubrimiento. Conjuntamente a esa voluntad de ayudar, intuición o azar, Beghin es acreedor a la gratitud del Estado y pueblo argentino.

Y que no se crevenda sostener que no "descubrió" en el sentido que da a esta palabra el Código de minería, porque si así fuera, no tendría necesidad de la protección del Estado, desde que ese derecho hubiera podido hacerse valer ante las autoridades y la justicia."

Raid Ciclista Entre Buenos Aires y La Paz

El destacado aficionado ciclista Arturo T. Paschero, ha iniciado ayer un importante raid ciclista internacional entre esta ciudad y La Paz, que comprende una distancia aproximada de 2.000 kilómetros, utilizando una bicicleta Automoto. La Federación Ciclista Argentina ha oficializado el citado raid, quedando librada la coordinación a las entidades afiliadas con sede en los sitios que el raidista tocará.

Hace unos tres años, el mismo aficionado Paschero llevó a feliz término una proeza análoga, entre Jujuy y Buenos Aires, sin que tuviera dificultad alguna. En aquella ocasión fué acompañado por un comprovinciano y empleaba bicicletas de la misma marca, lo que contribuyó al éxito alcanzado. Por sus antecedentes confiamos en que el entusiasta piloto de la Automoto logrará nuevamente su propósito, a pesar de que la empresa resultará esta vez más brava.

LIBROS HALLADOS Y HERRAMIENTAS PERDIDAS

El chófer Sebastián Basso, que vive en Arévalo 1786, encontró anteayer una valija de cuero, conteniendo libros a nombre de la señorita Sara San Miguel.

El obrero José Georgas (Yapeyú 372), ha perdido en un tranvía de la línea 21, una valija conteniendo herramientas de trabajo. Tratándose de un hombre sin recursos ruega al que la haya encontrado se la devuelva.

Es Urgente Crear un Organismo Oficial que Controle los Cambios

Las Extracciones de Oro que se Realizan Lejos de Perjudicarnos nos Benefician

PUEDEN AUN EXPORTARSE CERCA DE 40 MILLONES

Con Ello se Conseguiría Sanear al País y Estabilizar el Papel Moneda

No hace mucho en estas mismas columnas, nos hemos ocupado extensamente de la depreciación de los valores argentinos en el exterior, como una consecuencia de la pésima política económica, al es que ha seguido Alduna, adoptada por el gobierno del Sr. Irigoyen; de su falta de previsión y de capacidad para encarar los problemas que afectan a las principales fuentes de nuestra economía y de la intransigencia que despierta en los círculos financieros del extranjero los actos de un presidente empeñado en revolucionar el sistema económico-financiero del país, cuya práctica ininterrumpida durante más de medio siglo llegó a presentarnos ante el resto del mundo como una nación civilizada y solvente.

La depreciación de nuestra moneda

Iguales causas, y así lo consignamos en la oportunidad mencionada, han determinado la depreciación de la moneda argentina. Y en este caso, la situación se agrava, por cuanto, aún, en el supuesto caso de que tal fenómeno hubiera obedecido a causas fortuitas — pérdidas de cosechas, déficits en el intercambio, disturbios internos, etc. — lejos de oponer impedidas científicas, nos exhibimos, infortunadamente, en una inusitada lamentable incapacidad para resolver el problema.

La extracciones de oro nos favorecen

Cuando se iniciaron las extracciones de oro de la Caja de Conversión, durante el corriente año, la generalidad del público y el propio Sr. Irigoyen, se sintieron alarmados y atribuyeron a ello la baja inmediata del peso argentino. Pero solamente por ignorancia y criterio simplista, puede aceptarse tal afirmación.

Es sabido, que el excaje de oro de la Caja de Conversión, está formado por moneda argentina, por aquellas piezas extranjeras que reunen las condiciones de admisibilidad establecidas por la ley y decretos posteriores. Y por los depósitos, periódicamente efectuados por las instituciones bancarias, legaciones, etc.

Al comienzo y al año actual, existían por estos últimos conceptos entre lo depositado en la Caja y en los Bancos, alrededor de 34 millones $ oro, de los cuales se retiraron en las cantidades que se especifican en el cuadro que publicamos en otro lugar, cifras de 100 millones, incluyéndose en esta cantidad los 15 millones enviados a Estados Unidos por el Banco de la Nación.

Quiera decir, que existen en la actualidad, en la Caja de Conversión, y en los Bancos 60 millones de pesos oro nacionales, que han sido depositados en distintas oportunidades respondiendo a necesidades de la misma, y que una cantidad considerable de los mismos se retiraron en las cantidades que se especifican en el cuadro que publicamos en otro lugar, cifras de 100 millones, incluyéndose en esta cantidad los 15 millones enviados a Estados Unidos por el Banco de la Nación.

Quiera decir, que existen en la actualidad, en la Caja de Conversión, y en los Banco 60 millones de pesos oro nacionales, que han sido depositados en distintas oportunidades respondiendo a necesidades de la misma, y que una cantidad considerable de los mismos se retiraron en las cantidades que se especifican en el cuadro que publicamos en otro lugar, cifras de 100 millones, incluyéndose en esta cantidad los 15 millones enviados a Estados Unidos por el Banco de la Nación.

EXPORTACIONES DE ORO EN 1929 HASTA EL 24 DE JULIO

Resumen:

Banco Francés e Italiano, U. S.	$ 27.118.870
E. Tornquist & Co. Ltds. . . .	„ 21.121.500
Banco de la Nación Argentina. .	„ 15.000.000
Banco Alemán Transatlántico .	„ 9.125.000
Banco de Londres y América del Sud	„ 6.500.000
Banco Anglo Sudamericano . . .	„ 7.752.639
National City Bank of New York	„ 1.000.000
	$ 90.918.299

Así en el caso presente, el gobierno podría retirar de la circulación una buena cantidad de papel moneda y enviar su equivalente en oro a las plazas extranjeras para contrarrestar los efectos de la especulación de los cambios. Pero si la operación la parecería demasiado arriesgada, ya que en materia de política económica se deben respetar todos los criterios cuando tienen un fundamento serio, que en ese caso, siempre quedaría en pie lo primero que hemos señalado: esos cuarenta millones pueden y deben salir para sanear el país.

Criterio de avaro del P. E.

Pero el Poder Ejecutivo, parece no entenderlo así. Con un criterio simplista de avaro, parecería querer guardar con ese monto de oro en la Caja de Conversión y en los Bancos. Cree, aunque parezca exagerado decirlo, que en esa forma los demás creerán que el país tiene mucho dinero.

Y no sólo no hace, sino que tampoco deja hacer. Se recordará que no hace mucho la especulación de los cambios en la plaza de Nueva York, determinó una baja circunstancial de nuestra moneda, el Banco de la Nación, como remedio supremo, se resolvió a enviar 10 millones de $ oro y cuando proclonado por la opinión pública que sabíamos la ridícula de la medida, debió convencerse que nada podía hacer con 10 millones, tuvo otro punto de desprendimiento y entonces mandó 5 millones más.

Pero ya hemos dicho, que tal sistema no debe respetarse—por nuestra parte la repudiamos. Lo que resulta inexplicable, es la actitud del gobierno frente a los Bancos que vienen efectuando las extracciones de oro. Sabemos que el P. E. viene realizando reiteradas gestiones ante todos ellos, para pedirles que no retiren el oro. Como tales gestiones, lógicamente no tienen ningún resultado, se apela entonces a un subterfugio condenable: se pesan toda clase de trabas en la Caja de Conversión y cuando ya no hay más remedio que entregar el oro amonedado, lo hace con piezas distintas a las solicitadas, obligando a las instituciones a una serie de operaciones engorrosas y perjudiciales.

El Poder Ejecutivo ha Venido Procediendo con el Criterio Simplista de un Avaro

SE OBSTACULIZAN LAS EXTRACCIONES EN LA CAJA

Los Principales Bancos han Ofrecido su Consejo y Colaboración al Gobierno

La manifiesta incapacidad del gobierno para encarar estos problemas y la falta absoluta de colaboradores napaces—recuérdese el caso de un ex ministro del Ben. de la Nación, que es un gran maestro en medicina—ha creado esta situación y creará otras cada vez más graves.

Ante ello, las principales instituciones bancarias de la plaza se han ofrecido a ofrecer al señor Irigoyen su colaboración desinteresada. Pero el presidente no de los oídos a nuestro oír.

Infortunadamente han sido plantadas medidas de defensa, universalmente conocidas y adoptadas. La banca la instituyó la conveniencia de que el gobierno exporte el oro acumulado de la Caja de Conversión, instituciones de prestigios acreditados, ofrecen las cantidades de títulos argentinos se coloquen en el mercado interno en lugar de colocarlas en los Estados Unidos, donde existen a por valor de 430 millones de dólares, pero el señor Irigoyen, desoye cualquier de sus infatigables nada hace ni oye.

El Estado debe controlar los cambios

En materia de política económica hay un principio que es elemental: la institución monetaria reclama en todas circunstancias, no sólo la intervención del Estado en la regulación de la clase, división, estructura, cantidad, etc. de las divisas metálicas y fiduciarias, sino también la subordinación de todo ese régimen al control económico del Estado.

Por tal concepto, en las principales naciones del mundo, como Estados Unidos, Inglaterra, Francia, Alemania, Italia, en sudamericanas entre ellas Chile y Paraguay, existen organismos del Estado que se ocupan exclusivamente de la distribución adecuada del crédito y del contralor de los cambios. Tales funciones, entre nosotros, son ejercidas en parte por instituciones. Basta acentuar el hecho, para que su gravedad resalte en un país como el nuestro.

No existe aquí ese organismo. No hay quien interprete los hechos económicos y financieros del país, en sus relaciones con el exterior y aconseje oportunamente la política monetaria.

Y es necesario reaccionar. Pensemos con excesos los medios para perfeccionar nuestra organización y demos encarar urgentemente con tarea si es que se quiere evitar al país males mayores que los que ya ha sufrido en el corto espacio de un año.

Un Lutero Sastreril ha Introducido Serias Reformas al Chaleco

Nos lo Podremos Poner o Quitar sin Necesidad de Despojarnos el Saco ni de Hacer Contorsiones con los Brazos

PRENDA IDEAL PARA VERANO

EL CHALECO VENTAJOSO

LA COMODIDAD del chaleco de Scarmato, no puede discutirse. La nueva creación tal como se coloca, vista de adelante y de atrás

Chaleco, jviene de "jleco", o es un diminutivo de chal?

¡Hum! . Con tal que no venga de chala!...

Y, otra cosa: ¿quién ha inventado el chaleco, esa prenda de vestir que sirve para que las hijas y las cocineras nos digan una vez al día, por lo menos, que somos unos descuidados porque lo llevamos lleno de manchas y de ceniza?

No sabemos quién lo ha inventado; pero, acalapos de enternarnos del nombre del reformador del chaleco. Como quien dice, del Martín Lutero de la sastrería.

Se llama Antonio Scarmato, es profesor de corte y confección, y dueño de la sastrería Italo-Argentina, con sede en Avenida San Martín 947.

El profesor Scarmato (diploma de maestro de arte de Milán, 1914, y diploma de honor del primer grado con medalla de oro, Roma, 1921), encontró que el chaleco en su forma actual es una prenda muy incómoda: da calor en verano, no abrigo bien, se corre, se arruga, molesta las axilas, y, en un caso de apuro no puede uno sacarlo, si el puñito, si el juego de pelota, el football, rugby, pulinas, etc.

Como verán, estimados lectores, carecemos de comentarios. Pero el erudito conchal dice más adelante: "En cuanto a la radiotrasmisión, se comprenderá el ejercicio mediante los rayos del sol".

Señor concejal, usted confunde lamentablemente los términos, ha quedado dado "Radiotrasmisión", pero no nos extraña. Para refrescarle la memoria, ahí van los significados que da el diccionario de la Real Academia:

Fisioterapia: Método curativo por medio de los conformadores.

Radioterapia: Empleo terapéutico de los rayos X.

* * *

En su afán de imitar al "cicjo" llega el cinido concejal hasta hablar en el Concejo Deliberante: "De las absurdidades que preconizan las doctrinas económicas utópicas".

* * *

"Se quiere que el Senado aplace los diplomas de San Juan, para que no haya dos vacantes, porque si las hay, el Partido Radical Irigoyenista tendrá dos puestos para ofrecer a los jefes de sus dos fracciones en aquella provincia y en consecuencia con estos puestos la división va a desaparecer y es posible que la U. C. Radical en aquella provincia asuma una situación preponderante".

(Del senador socialista Mario Bravo, al fundar su voto por el rechazo de los diplomas sanjuaninos).

* * *

"La Patria no puede tener sorpresas ni bifurcaciones perturbadoras (nuestras El vigilo", Ch. Pellerin, no a Dios, sino a Irigoyen).

(Del diario "Incupa", de 0)??)

Macanas Criollas

"Sacian los cargos públicos electivos con representantes dignos del pueblo y de ahí debe ser desarrollada por hombres del mismo partido".

A esta conclusión llega el senador Vivas, en la Legislatura de Córdoba, al fundamentar un proyecto sobre intervención de la Municipalidad.

"Mi partido ha sentido muchas veces los estilazos del odio y no sólo defiende los programas de ideas sino un programa de sentimientos".

El conscripto irigoyenista L. Conte, procurará en el Concejo Deliberante un proyecto sobre construcción de un estadio destinado a la educación física.

Artículo 10.—El estadio tendrá por finalidad promovió la educación física, la cultura intelectual y moral, los ejercicios fisiológicos con o sin aparatos, el valor bajo por la natación, la hidroterapia, la radioterapia; las carreras de caballos, la esgrima, el pugilato, el juego de pelota, el football, rugby, pulinas, etc."

Como verán, estimados lectores, carecemos de comentarios. Pero el erudito concejal dice más adelante: "En cuanto a la radiotrasmisión, se comprenderá el ejercicio mediante los rayos del sol".

Señor concejal, usted confunde lamentablemente los términos, ha quedado dado "Radiotrasmisión", pero no nos extraña. Para refrescarle la memoria, ahí van los significados que da el diccionario de la Real Academia:

Fisioterapia: Método curativo por medio de los conformadores.

Radioterapia: Empleo terapéutico de los rayos X.

* * *

En su afán de imitar al "cicjo" llega el cinido concejal hasta hablar en el Concejo Deliberante: "De las ab-

Edda Mussolini Entre los Camisas Negras

Concedidas son las actividades políticas desplegadas por la hija del Duce, Edda, actividades de carácter que llamaríamos ornamental, pues parece haber subrutilidad, en el fervor de la multitud, a Yolanda, la preferida del pueblo italiano. Ultimamente, y con motivo de un viaje, fueron muchas las manos que batieron palmas, al verla pasar, rindiendo homenaje a su gracia femenina, más que a su situación de hija del tirano. A ella le halagará, sin duda, pensar que esos tributos de aplausos están dirigidos a su frescura de mujer más que a su excesa significación política. Sólo así puede tolerarse que aparezca rodeada, como en la fotografía que publicamos, de uniformes admiradores, que visten el uniforme fascista, tan parecido, en su forma, aunque no en el color, a una vestimenta entrañada, que participara del uniforme de nuestros mazorqueros de los aciniatos populares. Para los fascistas que la rodean, casi militarmente, Edda Mussolini no representa el sierro femenino, sino la sierra política. La pasa que ostentan les habría servido, quizás, para ocular una posición a para congraciarse con el padre. Y ya lo que no les perdonamos, y lo que, en el fondo de su corazón, no les perdonará tampoco la bella hija del Duce.

ALHAJAS FINAS :: OCASIONES

CASA RETTES

Elegancia, Distinción, Valor Intrínseco, significa comprar en nuestra casa; consulten nuestros precios, vendemos con toda clase de Garantía

537-CANGALLO-537 U. T. Avenida, 2493

GRAN INSTITUTO "RAMOS MEJIA"

ATENDIDO POR MEDICOS ESPECIALISTAS

RIÑONES: Retención, Próstata, Gota Militar, etc. Curación rápida indolora. Sistema único para diagnosticar estados cromosómicos. SIFILIS: en sus diversas manifestaciones. Curación completa. Examen de sangre. PIEL: Eczemas — Enfermedades venéreas. Urología. Urinoterapia. IMPOTENCIA: debilidad sexual. Nueva vitalización científica. Sin operaciones. ESTÓMAGO: Dolores, Gastritis, Ulcera, Dispepsia, Insomnio, etc. VIENTRE EN GENERAL: Estreñimiento crónico, Diabetes, Acidez, Hígado, Bazo, Ríñones.

DOCTOR ASUERO: REUMATISMO — CIATICA — GOTA — ARTRITISMO — PARALISIS — ASMA. Se cura por el método inglés. Curación garantida. Nada y Gratis. SE APLICA A DOMICILIO

HOY PLAZA ONCE. Consultas gratis de 8 a 11 y de 2 a 5 — Miércoles 2010

Crítica

de los Sábados

Publicará Mañana Una Página de Colaboraciones con Artículos de

GUIBOURG
CHESTERTON
LL. GEORGE

Una Página de Divulgación CIENTIFICA (Ilustrada por ROJAS)

Historietas

Entretenimientos

Alma Torro

LEA la sección AVISOS ECONOMICOS CLASIFICADOS

FIJA por la sección AVISOS ECONOMICOS CLASIFICADOS

COMPRE por la sección AVISOS ECONOMICOS CLASIFICADOS

VENDA por la sección AVISOS ECONOMICOS CLASIFICADOS

GANE leyendo la sección AVISOS ECONOMICOS CLASIFICADOS

Oferta Concursos Demanda

Last Reason

ha Escrito un Interesante Artículo

(Ilustrado por MIRABELLI)

Automovilismo

Deportes Varios

Football

Carreras

Además, y Sólo en sus Ediciones XII y 4a.

Una Extraordinaria Pesquisa

Lea Mañana

Crítica

XII, 4a., 5a. y 6a.

Incidente en una Fonda

Tres Personas Resultaron Lesionadas

Esta madrugada a la una, en la fonda establecida en el Paseo Alem número 150, el mozo Tomás Alvarez, español, de 28 años, sostuvo una incidencia con los parroquianos Alberto Peña y Segundo Luna, ambos argentinos, de 35 y 31 años respectivamente.

De los tres clientes se arrojó una aceitera, lesionándolo en el rostro y entonces Alvarez, armado de un hierro, sostuvo con ellos, produciéndoles contusiones en la cabeza.

Los tres fueron curados en el consultorio central de la Asistencia Pública, y después quedaron detenidos en la comisaría de la sección 1a.

"GRIPPE"

No se descuide

en cuanto aparece un estado anormal en su organismo, en cuanto se sienta desganado para su tarea diaria, con dolor de cabeza, de espaldas, de cintura, flojedad en las piernas, no pierda tiempo, recurra a los

CACHETS FUCUS

uno cada tres horas

Los CACHETS FUCUS son siempre indicados para todas las personas, pues su fórmula, que no contiene aspirina, no tiene inconvenientes para ser tolerada por los organismos más delicados.

1 cachet . N 0.20
Caja de 10 $ 1.50

En las Farmacias

Una Mujer Apareció Hoy Estrangulada en un Hotel

EL ASESINO HA DESAPARECIDO

La Terraza del Hotel se Prestaba para el Crimen

No Están Esclarecidos los Móviles del Crimen

En una casa dedicada al hospedaje ha ocurrido hoy al amanecer, uno de los crímenes que dan la sensación de lo horrible.

La mujer de vida alruda, Mabel Estanguet, de edáda número 134.437, fué asesinada por un desconocido cuya filiación cuenta veinticinco y treinta años, en el que empezábamos. Hasta la policía.

El lugar del crimen es el hotel de la calle Paraguay 531, y data sucesivo su habitación colocada en la terraza.

En tanto, es imposible entrevistar a los que han sido más o menos testigos de esta suceso, pues el hotel, de dueño y el dueño del mismo, están rigurosamente incomunicados, no hablando sido retirado el cuerpo de la víctima hasta que cuarto y juez de estatura.

Los huéspedes

Esta madrugada a la 1.30 horas, se presentó el hotel mencionado una pareja que atendió el mozo Juan Tamarazo. Dicha pareja estaba compuesta de la mujer Estanguet y un joven que, según el mozo, aparentaba de veinticinco a treinta años de edad, vestido de traje oscuro, sombrero duro y bajo de estatura.

Dáborse una habitación, y como la joven pareja se ha quedado a la terraza y compañía por un hermano del mujer ahuldo, la pareja aceptó ocupar dicho cuarto, que está a lado del ocupado del edificio y que se prestó admirablemente para la hagedia que ocurría después.

A las 5.30

A las 5.30 horas, el mozo nombrado fué llamado por el desconocido que ha sido la pieza para pagar la noche. Inquirido Tamarazo por el desconocido la pregunta qué se le que deseaba y éste le preguntó el alcanzaría a poder llegar a las seis de la mañana a la estación de Palermo.

Contestóle el mozo que tocando un vehículo, llegaría antes del tiempo indicado, y entonces al desconocido ordenóle una propina, salió.

Hallazgo macabro

Ahora bien, esta mañana a las diez, el mozo Tamarazo, al dirigirse a la terraza llevando un tacho lleno de ropa sucia, observó que la puerta de la pieza estaba entreabierta. Dirigióse a ella y al terminar de abrirla, sus ojos tropezaron con un espectáculo macabro.

La víctima se encontraba en posture de cúbito dorsal, con los brazos levantados hacia arriba como si hubiera tratado de defender su cabeza de golpes. Las palmas de las manos estaban completamente sucias del polvo que llena el piso, así como las plantas de las mismas, también rotas, como si la mujer hubiera sido tomada de los pies y arrastrada, cargando el cuerpo sobre las manos, por el suelo.

Circunstancias del delito

La víctima fué cometido estrangulada la mujer se vestía, pues se ha comprobado que se había colocado la camisa de enagua, y el vestido estaba por poner, puesto que el brazo derecho había sido introducido en una manga y el izquierdo no.

Así mismo se observó que tenía un zapato puesto, mientras que el otro fué hallado en las proximidades de su cabeza.

En redor de su cuerpo se encontraron algunos billetes de dinero.

Estrangulada

La mujer ha sido estrangulada con una media de su propiedad y que corresponda a su pierna izquierda.

Parece que como el asesino no pudo llevar a cabo su propósito de violentarla en la misma dicha, cometió después una corbata, encontrándose que el cuerpo, así como la garganta, están señalados por rasguños de uña.

¿Es una venganza?

La policía, se encuentra frente a un caso curioso de investigar, ya que hasta varias suposiciones.

¿Se trata de una venganza, en el interior de una de pianos, el un pianos inesperado ya que para la con [illegible] de el no ha sido más o menos otros medios que ciertas prendas de vestir de la víctima.

Al lado todo llama la atención la forma de desarrollarse este delito, pues no consta que la mujer fué sorprendida, [illegible] y que la acción delincuencial ha sido tan rápida, que la mujer no tuvo tiempo de gritar, pues la causada ha hecho con [illegible] Enrique Tamazo, el hermano del mozo que atendió a la pareja y que se hospeda en dicho [illegible], estuviera ausente.

Al interrogar a presencia de un cada otra índole es decir de delito [illegible] una aberración [illegible] la rapidez con que fué se desarrolló, la apariencia, falta de premeditación del delito, que se empleó tira arma que la media y una corbata, todo hace presumir que la tragedia ocurrida anoche en tal lugar la obscuridad [illegible] ciertos otros cuales es imposible establecer momentáneamente cual ha sido el verdadero.

Incomunicados

Los dueños del hotel, así como el mozo que atendió a la pareja, han sido rigurosamente incomunicados, pues la policía espera obtener algún [illegible] de ellos que ayudan a aclarar o dar luz acerca del misterioso ejecutor del delito.

Desde 5 hs. se puede asegurar que el tubo no fué el móvil de la criminal, pues el dinero encontrado en las inmediaciones del cadáver permiten deducir que el asesino estaba [illegible] apurado para pasar en el robo, pues de otra forma hubiera recogido los billetes que estaban en el suelo.

Frente de la habitación del hotel donde se produjo el crimen. La otra ocupa un mozo y ambas están situadas en una terraza aislada del resto de la edificación.

Mabel Estanguet, asesinada misteriosamente.

MERCADO DE PRODUCTOS NACIONALES DE ROSARIO

Operaciones del día, registradas en la planrra de este mercado:

PRIMERA RUEDA

Trigo: Septiembre, 400 toneladas a pesos 11.85.

Maíz: Septiembre, 1000 toneladas a pesos 8.45; octubre, 400 a 8.47; 600 a 8.46; 1000 a 8.45.

Lino: Septiembre, 100 toneladas a pesos 20.75.

Quedó Constituída la J. Electoral de Córdoba

Mitin de solidaridad

(De nuestro corresponsal)

CORDOBA, 2. — Ayer se constituyó la Junta Electoral provincial. La integran los camaradas Juan Barrera y Horacio Ferreyra y el joven en la Unión Radical Garzón Funes, resolviendo declarar abierto el período de tachas del padrón electoral.

—La Unión Obrera Provincial celebró ayer un mitin de solidaridad con los obreros rosarinos.

—El Intendente Díaz recibió un telegrama del senador nacional Vidal, concedido en los siguientes términos: "Comisión Negocios estudia asunto intervención. Envíe antecedentes". Tales fueron remitidos.

La falta de sesiones del Senado en Córdoba

(De nuestro corresponsal)

CORDOBA, 2. — El bloque de que el Senado no sesione hasta después del 15, alrededor, pues consideran en la administración de Justicia, cesión en su campo varios años ejecutarías.

Los jueces están nombrados en comisión por el Senado, mientras el Senado para integrar sus funciones, [illegible] no pide reunirse, quedando citado para hoy.

Mitin

(De nuestro corresponsal)

CORDOBA 2. — Ayer se efectuó en Río Cuarto un mitin en la acción del empréstito. Hicieron uso de la palabra varios oradores, poniendo de conveniencia de una pronta sanción. Hay entusiasmo. Para mañana se organiza otro mitin con el mismo fin.

Jura de la bandera por los conscriptos cordobeses

(De nuestro corresponsal)

CORDOBA, 2. — La jura de la bandera por los conscriptos de la guarnición, se efectuará el próximo domingo en el Parque Sarmiento.

Se oficiará una misa de campaña, realizándose luego la jura y una arenga a las tropas por el comandante de la división, general Medina.

El gobernador y el diputado Cabral

(De nuestro corresponsal)

CORDOBA, 2. — El gobernador contestó ayer a la carta del diputado Cabral, manifestando que lamenta que se haya podido dar crédito a manifestaciones de terceros, ya que nunca tuvo intención de emitir las apreciaciones que se le atribuyen. Indice que Cabral vendría a ésta el lunes, a objeto de visitar al gobierno, [illegible] pues tiene intención de renunciar a la banca, manteniendo su actitud.

PASES A LA COMISION NAVAL EN EUROPA

El Ministerio de Marina dispuso esta tarde el pase a la comisión naval en Europa, del alférez de navío Victorio Malatesta y de los alféreces de fragata Juan Cresto, Carlos M. Rivero de Olazábal, Ricardo A. Piola, Ignacio C. Chymerry y Donato A. Sarsfa.

Además dispuso otros pases, que constituyen la continuación de la comisión naval en Estados Unidos, el contador principal Arturo Almedgi al Arsenal Naval Buenos Aires, el contador principal Atilio P. Delbiñor a la Dirección General Administrativa, el contador de primera Roberto C. Aberasturi al cercero Buenos Aires, el contador de primera Jaime Riera; al cadetes Parera, al alférez de fragata Juan P. Sáenz Valiente, y al aviso Golondrina, al alférez de fragata Juan C. Boschetti.

HABERES DE JULIO

Para el pago de los haberes correspondiente al mes pasado, la Tesorería General de la Nación entregó esta tarde 2.050.000 pesos al Ministerio de Guerra y 1.878.000 al de Marina.

Asimismo por idéntico concepto, entregó fondos a varias dependencias administrativas.

CAMBIOS

MONTEVIDEO, 2. — Cotizaciones oficiales registradas en esta Bolsa: Buenos Aires 103.50

	Telegráfico	A la vista
Londres	48.—7/8	48.—16/16
París. . . .	25.20	25.25
Madrid. . . .	6.75	6.76
Suiza. . . .	5.145	5.154
Génova . . .	19.55	19.95
R. Janeiro . .	2.400	
Amberes . . .	7.10	7.11

Antes que Trabajar...

FUERA de las argumentaciones [illegible] que nadie puede sensatamente aceptar, por la fiereza persecutoria que los asiste, el único argumento que se ha escuchado es los obstáculos que ofrecía facilitar la "entrega" de l'antiori es el de que con ello se habrá de normalizar la vida institucional del Congreso, apenas se alinee el obstáculo o el pretexto que el mantenimiento de los fueros de Cámara significa para el trigoyeísmo. Tal argumento carece de todo valor y no podrá ser aceptado por nadie, a no ser por los que quieren disfrazar con esa antipatía de que [illegible] ciones el Congreso propósitos que son inconfesables.

Nadie ha sido más respetuoso de los prestigios y de los fueros del Congreso que CRITICA y nadie con más vehemencia patriótica ha venido abogando desde hace tiempo por la reivindicación de los respetos que le le merecen. Por eso nuestra palabra en todo ambiente que se relaciona con la vida del Congreso y con su desenvolvimiento normal está abonada por una autoridad que nadie podrá discutir ni desconocer. El Congreso debe funcionar y debe trabajar pero no cercando en así los cuitades ni en su decoro; debe funcionar y debe trabajar en la plenitud de sus prerrogativas y de su autoridad. Lo que podrá valer un Congreso si el fuera otro instrumento más atado al arbitrio caprichoso de la dictadura! ¿De qué puede valer un Senado, cercenado en su autoridad y en su decoro, incomodado en su constitución, que pudiendo haber asumido una actitud de defensa del prestigio tradicional del Congreso no hubiera sabido proceder con autoridad y con independencia! ¿De qué puede importarnos la existencia del Senado si ella ha de subastar con mercadería de sus respetos y de sus facultades más propias!

Es necesario el funcionamiento y el desenvolvimiento normal del Congreso, es necesario el Senado; pero un Congreso libre y un Senado con autoridad.

RECONOCIMIENTO DE LOS SERVICIOS DE LA POLICIA DE LOS TERRITORIOS

Por intermedio del ministerio del Interior, el P. E. dió un decreto reconociendo los servicios prestados durante los meses de junio y julio pasados por el personal de policía y gendarmería de los siguientes gobiernos:

Dichos servicios importan la cantidad de 95.210 pesos.

CEDULAS HIPOTECARIAS

(PRIMERA RUEDA)

Serie	Cantidad	Precio	Fecha
8172	1.500	101.—	Agosto 5
8a.	10.000	101.50	"
9a.	10.000	99.40	"
12a.	9.000	100.50	"
15a.	1.000	99.50	Contado
16a.	200.000	99.50	Agosto 5
17a.	1.000	101.70	"
19a.	1.000	101.—	"
22a.	14.000	100.05	"
24a.	4.000	100.70	"
25a.	15.000	99.30	"
27a.	16.000	99.50	"
28a.	10.000	101.40	"
29a.	10.000	99.70	"
30a.	18.000	99.30	"
31a.	12.500	99.50	"
32a.	10.000	100.20	"
33a.	21.000	100.10	"
34a.	191.000	100.—	"
36a.	1.000	100.20	Contado
34a.	22.500	100.90	Set. "

JURAMENTOS

Ante el presidente de la Cámara Primera en lo Civil prestaron el juramento de ley los Escribieron así respectivos diplomas los siguientes profesionales:

Doctores Nicolás Avellaneda, Baltasar M. Beltrán y Oscar López; Profesora Ana Rosa Gómez García Boni, escribanos; Alfredo Giusti, martillero y José Julio Brignoli, contador.

Otras Noticias de Universitarias

FACULTAD DE AGRONOMIA Y VETERINARIA

Se reanudan las clases

Se reanudaron ayer las clases en esta Facultad, después de haber rendido los exámenes complementarios, los cuales se han extendido hasta regularidad.

Curso de perfeccionamiento

El doctor César Zanotti inició su curso de perfeccionamiento para graduados, de clínica y cirugía destinado especialmente para los veterinarios militares.

En la clase de ayer el doctor Zanotti trató los siguientes temas, las cualidades, en la formación para los veterinarios militares; método para la investigación de la etiología definición y clasificación; anamnesis; estudio de los caracteres, movimientos y actitudes, tipos de posiciones [illegible]

Asistieron a esta conferencia los doctores Ernesto Ramos Mejía, Eduardo Fragueiro, Ricardo Dillo, César Duartes, Ernesto Bullrich, Alberto Ramos, Víctor Vaquel, Roberto Chamandi, Osvaldo Eckell, Manuel Nimo y José P. [illegible]

FACULTAD DE FILOSOFIA Y LE-TRAS

Inauguración de cursos

Hoy se reanudan las clases en algunos cursos de profesores suplentes, historia del arte, a cargo del profesor Carcea E. Becker e historia argentina por el profesor Juan Cantar.

Resulta Constitucional la Tasa que Pagan las Agencias de Colocaciones

Fallo del Doctor Grandoli

Ante el juzgado del doctor Mario Grandoli, se presentó la firma Rosendo T. Besada y Cía., demandando a la Municipalidad de Buenos Aires por la devolución de una suma de dinero que la parte actora había abonado bajo protesta, para cumplir con el artículo 215 de la Ordenanza General de Impuestos del año 1927.

Rosendo T. Besada y Cía. tienen una agencia de colocaciones en la calle Lavalle 1214, por la que pagan, en virtud de la ley de Presupuesto, una patente nacional de $ 10.000. Entendiendo que no debían cocetaár dos imposiciones sobre la misma materia imposible, los demandantes acciltaron la declaración de inconstitucionalidad de la ordenanza municipal que les había compelido a efectuar un nuevo pago de $ 2000.

El doctor Grandoli ha fallado el asunto a que hacemos referencia, considerando la perfecta constitucionalidad del aludido artículo 215, porque responde al concepto administrativo de tasa, muy diverso del de impuesto que contempla la ley nacional.

Una tasa, de acuerdo con la doctrina de los tributistas, es una retribución directa de un servicio público.

Es una publicidad, "en virtud del hondo sentimiento de solidaridad humana con acaso el mundo entero y la hace volver los ojos hacia la inmensa masa de trabajadores," tal crédo convertirlo vigilar y someter a normas determinadas una actividad privada que se ejerce con fines lucrativos". Y esa vigilancia debe retribuirse, de ahí el concepto de tasa.

En virtud de tales consideraciones y de otras que giran alrededor de las mismas ideas, el juez rechaza la demanda entablada contra la Municipalidad y declara bien paga la tasa comunal.

OTROS JUICIOS FALLADOS

El juez en lo Civil, doctor Mario Grandoli, sentenció hoy en los siguientes juicios:

Principato Cosma contra Francisco Dorado (su sucesión), por cobro de pesos; admite la acción, sin costas.

—Blanco Juan H. contra la Municipalidad de la Capital, sobre devolución de patente; desestima la acción, sin costas.

—Garré de Garré F. L. contra el Consejo Nacional de Educación, por rectificación de pago; admite la acción, con costas.

—Musso Juan H. contra la sucesión de Justa Chiozza de Podestá, por cobro de pesos; admite la acción, sin costas.

JUICIOS CIVILES

El juez doctor González Iramain dictó hoy sentencia en los siguientes:

Costa Gerónimo contra Alfredo Blanco Rendrna, por cobro de pesos provenientes de alquileres; hace lugar a la demanda, con intereses y costas.

—Trinchieri Luis contra Vitaliano Calabrese por cobro de pesos provenientes de locación de servicios; hace lugar, en parte, a la acción, con intereses y sin costas.

—E. M. F. de B. contra su esposo B. B. por divorcio y separación de bienes; lo declara y declara por nula del demandado.

—Lamonnan Félix contra la sociedad anónima La Plumas, por indemnización de daños y perjuicios, derivados de un accidente; hace lugar a la demanda, con intereses y costas.

En la Zona Canadiense Reina Tiempo Llluvioso

(Associated Press)

CHICAGO, 2. — Durante la noche el tiempo fué frío, cayendo algunos chubascos sobre la zona canadiense de trigo primaveral.

El pronóstico anticipa que los chubascos continuarán predominando las temperaturas moderadas.

En la zona americana hubo chubascos en varios puntos lloviendo copiosamente alrededor de Minneapolis.

Las temperaturas varían entre 60 y 66 grados F.

El pronóstico de las cosechas [illegible] de trigo americano producirán 881 millones de bushels; trigo de primavera, 207.500.000; maíz, 3711 y trigo canadiense 310.

Seguía Hoy También el Alza de los Precios de Lino

La seguía persistente en nuestro país y en los Estados Unidos, alguna presupuando encarecimiento de los productos de exportación, especialmente en granos, especialmente a los que se interesan por el lino. Hoy otra vez el alza era más de 50 centavos por quintal para la semilla de lino.

Bajo la influencia de que los puertos de los Estados Unidos están congestionados con trigo y allí los precios han declinado algo, estuó nuestro mercado. Pero, en general, el tono es de firmeza, por las causas que hemos apuntado, es decir, la seguía reinante en Estados Unidos, Canadá y en nuestro país.

La seguía en la Argentina, es mucho más grave de lo que se cree, por quanto las administraciones de algunos ferrocarriles están distribuyendo folletos para que los chacareros siembren el área destinada para el trigo, para que no se siembre y se siembre en cambio otro cereal.

Esto demuestra que, en realidad, la situación es bastate grave.

MERCADO DE CEREALES A TERMINO DE BUENOS AIRES

Precios de ajuste

(SEGUNDA RUEDA)

	Trigo Maíz	Lino Avena
Disponible.	11.30	8.40 20.50 7.60
Agosto . . .	11.10	8.40 20.60 7.60
Setiembre. .	11.30	8.55 20.60 7.60
Octubre. . .	11.55	8.70 20.55 —
Noviembre. .	11.70	8.85 20.50 —

CAMARA GREMIAL DE CEREALES

Esta Cámara ha fijado los siguientes precios, en $ moneda nacional, por los cien kilos:

	Anterior	Hoy
Trigo Barlata, 80 ks.	11.45	11.30
Id. Id. Aires, 78 kil.	11.25	10.90
Trigo duro, 78 kilos	20.85	20.75
Avena, 47 kilos . . .	7.45	7.40
Maíz amarillo. . . .	8.47 1/2	8.40

Bahía Blanca

Trigo pan, 80 kilos . .	11.40	11.35
Avena, 47 kilos . . .	7.45	7.40

MERCADO DE PRODUCTOS NACIONALES DE ROSARIO

Precios de ajuste

(SEGUNDA RUEDA)

	Trigo	Maíz	Lino
Disponible. . . .	10.85	8.10	20.55
Agosto.	11.05	8.15	20.70
Setiembre. . . .	11.20	8.35	20.70
Octubre.	11.40	8.35	20.70
Noviembre. . . .	11.60	8.50	20.75

CAMARA GREMIAL DE MOLINEROS

Esta Cámara ha fijado los siguientes precios en $ mln. por los 10 kil. de harina:

	Anterior	Hoy
Harina 000 . . .	1.85	1.81
" 00	1.75	1.73
" 0	1.65	1.63
Especial. . . .	1.53	1.51
Segunda. . . .	0.75	0.75
Tercera, aparta. .	0.70	0.70

MERCADOS EXTRANJEROS

Alza y baja de los precios, equivalentes, en $ mln. por los cien kilos:

Trigo, baja, octubre, 0.15; diciembre, 0.15.

Maíz: Sin cotización.

Hull

Lino, alza, agosto y setiembre, 0.57; enero y febrero, 0.14.

Winnipeg

Trigo, baja, octubre, 0.26; diciembre, 0.27.

Chicago

Trigo, baja, setiembre y diciembre, 0.30.

Maíz, baja, setiembre, 0.20; diciembre, 0.20.

Duluth

Lino, setiembre, sin cambio; octubre, baja, 0.09.

BOLSA DE CEREALES

En la fecha se han vendido en esta Bolsa las siguientes cantidades de grano, con precios por los cien kil.

	Bolsa de $ mln.	a $ mln
Trigo	2.150	9.— 11.35
Maíz.	5.867	8.20 9.10
Lino.	1.000	20.— 20.60
Avena.	3.377	7.40 8.50
Cebada. . . .	705	7.25 7.40
Centeno. . . .	2.000	8.— 8.05

ENTRADAS

Por los diferentes estaciones de los ferrocarriles ha entrado en la fecha los siguientes granos:

Trigo.	37.368 bolsas
Maíz.	48.881 "
Lino.	6168 "
Avena.	1.053 "

ALGODON — LIVERPOOL

Precios de clausura, equivalentes en $ mln el kilo de algodón.

	Hoy	Anterior
Setiembre. .	1.08	1.08
Diciembre. .	1.08	1.08
Marzo. . . .	1.08	1.08

CAMARA ARBITRAL DE ROSARIO

Cotizaciones oficiales

	Anterior	Hoy
Trigo No. 1 . .	11.40	11.35
" 2 . .	11.02 1/2	10.97 1/2
Lino, 4 ds. elex.	20.35	20.75
Maíz amarillo. .	8.25	8.17 1/2

EMBARQUES DE TRIGO EN AUSTRALIA

(Por cable)

Esta sem.	Semana anterior	Año 1929
16.111	24.915	39.481

BUSCAN TRABAJO

Salvador Macarone, Alzaga 3235, necesita un chofer, conocedor de entremas y Celino García, E. Unidos 1025. No tiene pretensiones.

María campos, domiciliada en San Pedro 6858, a una buena criada con dos hijos y abandonada por el marido. Pide trabajo como lavandera o quehaceres domésticos.

MAÑANA

CRITICA Publicará

en sus ediciones XII y 4a.

El más impresionante de los relatos policiales que hemos recojido

Nos referimos al proceso y condena del

DOCTOR GRIPPEN

Famoso dentista de la sociedad londinense

La esposa de éste había desaparecido y cuando nadie lo esperaba el Dr. Grippen fué arrestado

LEA *CRITICA* MAÑANA

EDICIONES DE PRIMERA HORA

Intervención a Corrientes

Por Unanimidad se Aconseja el Rechazo

ESTA tarde, la Comisión de Negocios Constitucionales de la Cámara de Diputados, a cargo del doctor Echeverría, se ha expedido en el proyecto de intervención a Corrientes, que vino con la sanción de Diputados.

Por unanimidad, la mencionada comisión aconseja el rechazo de aquella.

EL PRESIDENTE ESCARNECE A SUS REPRESENTANTES

Es Insostenible la Situación Creada a las Misiones que Están en el Exterior

NO SE PAGA

El presidente de la comisión de armamento, capitán de fragata de Europa, general Manuel J. Costa, ha tenido a retirar su pedido de relevo al gobierno nacional, tratando de poner en en otra forma a la siguiente situación creada para él y la oficialidad que lo acompaña, por falta de cumplimiento de los compromisos adquiridos por la [illegible] ción al formalizar la compra de [illegible] material del guerra.

Todo el periodismo del país destacó en su oportunidad, la incongruencia que suponía esa actitud gubernativa y el manto de desprestigio que extendía sobre nuestras instituciones en el extranjero. Pero todos quizás involuntarios no lograron mover la voluntad del Poder Ejecutivo, tendiendo que corrigiera el error, o aminorara sus efectos enviando las sumas adecuadas.

Por el contrario un silencio elíptico fué la respuesta que dió a todos los requirimientos, dejando a la infeliz embajada en la más difícil de las situaciones.

Algo parecido sucedió con la comisión de armamentos navales, sometida a antiguo bochorno, y después de esperar hasta que la falta de pago hubiera, Tampoco valieron para nada, en sus casos, los telegramas urgentes enviados por el jefe de la comisión, al el hecho de encontrarse casi todo el personal, viviendo en condiciones sumamente precarias y en cierto modo indecorosas para la marina argentina.

Estos hechos provocados por el mismo abandono en que se halla sumida toda la administración pública, han obligado al general Costa a insistir en su renuncia irrevocable, ya que su prolongación pone una nota de insalubrie, incorrección sobre aquella. Pero, el presidente tiene el deber de solucionar parentoramente esta situación de cosas. Nuestra tradición diplomática revela el acatamiento de esos todos los gobiernos a las normas del más estricto respeto por los gestiones realizadas en el extranjero, tanto en lo que se refiere a la esencia misma de esas gestiones, como a las personas encargadas de realizarlas. Hoy parece haberse perdido totalmente esa tradición, que fué una de las causas más eficaces para el "logro de una prestigiosa actuación en el concierto internacional.

Mientras el telégrafo nos revela el hecho comentado, la situación de la embajada nombrada al Brasil, en el cumplimiento de la inauguración de la exposición internacional de Río de Janeiro, viene a confirmar en cierto modo nuestro asserto. Si bien no realizada aún, todas las circunstancias obligan a creer en la veracidad de la noticia, según la cual Don Enrique Larreta habría presentado su renuncia del cargo de Embajador al Presidente de la República, con motivo de encontrarse en una situación molesta y carente de autoridad ante los agregados enviados últimamente por la armada nacional.

Larreta sentimental y escarnecido por una conducta que ignoraba de cortesía, sería otra prueba evidente de que estraño extranjero pretendía ocupar después la investidura de sus embajadores sin tener en cuenta que con ello envilecía su propia representación y la de la Nación que lo ha elevado al cargo que ocupa.

TIENE DOS HIJOS PARALITICOS

Bien triste es, por cierto, la situación por que atraviesa el señor Don Carmen B. de Guerni, que vive en la Mosca, calle Mariano Acosta 1870, tiene pobre madre tiene dos hijos paralíticos. Los dos se le quedaron así al nacer, pues el mayor tiene cinco ya tiene 11 y la otra 15. Son pues, muy grandes y sólo se pueden moverlos y pide a las almas caritativas que le ayudan a sus necesidades pues hace más llevadera la existencia a sus hijos.

Bolsa de Comercio

TITULOS DE FONDOS PUBLICOS Y ACCIONES

(PRIMERA RUEDA)

	Cantidad	Precio	Fecha
NACIONALES			
Crédito Arg. Interno 1917 (a oro) . .	35.000	90.50	Agosto 5
" " " 1926 . . .	19.000	91.—	"
MUNICIPALES			
Emp. Municipal 4 ½ % serie D. .	1.000	103.10	"
Bonos Hip. Cons. Sanit. 7 % serie 2a.	30.000	101.30	"
" " " " 7 % " 3a.	26.000	101.30	"
" " " " 7 % " 4a.	50.000	101.30	"
" " " " 7 % " 5a.	5.000	101.30	"
PROVINCIALES			
Bonos Pav. 7 % Prov. Buenos Aires	35.000	100.20	"
Emp. Interno Cons. Deudas 1921 . .	25.000	95.60	"
Obras Saneamiento La Plata . . .	25.000	95.60	"
Bonos de Edificación Escolar . . .	10.340	87.80	"
Deuda Pób. Cons. 6 % s. B. Mendoza	18.000	76.40	"
Bonos Pav. 7 % San Luis	10.000	99.10	"
Em. Int. Conv. 7 ½ % s. A. Tucumán	1.000	93.20	"
Bonos Hipot. Banco Prov. serie A. .	1.000	98.—	"
" " " " B. .	64.000	98.—	"
" " " " C. .	70.000	97.80	"
" " " " D. .	70.000	97.80	"
" " " " E. .	2.000	97.80	"
Oblig. Banco Popular Arg. serie 7a.	1.000	99.—	Contado
Certific. 50 % (Ferr. Cía. div.)	250	120.—	Agosto 5
Acciones Banco Prov. (ex dividendo)	100	14.—	"
" " Español (cerd.) . .	100	34.40	"
" " Hogar Argentino . .	100	34.40	"
" " Compañía Astra . . .	500	41.—	(fin de mes)
" " Puerto San Nicolás . . .	1.000	33.50	"
" " Ferrocarriles Platinados . .	1.300	33.50	Agosto 5
" " Sociedad Arg. de Editores. .	100	103.—	"
" " Petrolífero Bol.	250	16.—	"
" " Cía. General de Fósforos . .	105	211.40	"

El Ferencvaros es el Mejor Equipo Extranjero que nos ha Visitado

Crítica de Demontes

DIOS ME PUSO SOBRE VUESTRA CIUDAD COMO A UN TABANO SOBRE UN NOBLE CABALLO ... SPIERTO — (Sócrates)

Teléfonos: Rivadavia, 6800. — El Diario de Buenos Aires Para Toda la República. — Viernes 2 de Agosto de 1929

¿Se Anulará el Contrato con el Club Bologna?

Ante los Resultados Desastrosos de la Jira del Club Campeón Italiano, se ha Insinuado ese Procedimiento

EL LUNES SE DEFINIRÁ

DESPUES que se vaya el Torino, tenemos que esperar la visita del Bologna, cuadro que se ha clasificado campeón de Italia, venciendo a nuestro actual visitante. Muchos podrían imaginar que en razón de su título de campeón, el Bologna es superior al Torino, pero no es así. Al menos así lo suponemos ante las sucesivas derrotas que viene experimentando el citado conjunto que se halla en el Brasil.

Albariños

Su última derrota frente al conjunto del Corinthian por el elevado score de 6 a 1, ha venido a ratificar su escaso poderío y sus anteriores derrotas.

Como el negocio no existe con estos antecedentes que nuestros aficionados no ignoran, por cierto, ya que la prensa se ha encargado de divulgar los resultados de los partidos sostenidos en el Brasil, la Asociación Amateur ha llegado a la conclusión de que sería más conveniente anular el contrato firmado.

La insinuación le ha sido hecha al representante del Bologna, quien ha comprendido la razón de esa medida. Si el Torino, con llegar con los privilegios que trajo, significó un fracaso financiero en su match debut, ¿cómo es posible concebir que tenga éxito el Bologna que acaba de perder todos los partidos que ha jugado en el Brasil?

Es de esperar que la Asociación Amateur Argentina lleve a la práctica la feliz idea de que se estuvo ayer hablando en el local social entre varios dirigentes. El Bologna no puede interesar, y menos enfrentándolo con cuadros seleccionados, cuando sumando por elevados scores frente a equipos de clubes del Brasil, que no son lampoco de los mejor colocados en el campeonato.

Se asegura que la resolución definitiva se adoptará el día lunes, una vez que se conozca el resultado del partido que el domingo jugará en Montevideo. No estamos de acuerdo con este temperamento. El contrato debe anularse de inmediato porque después de que hemos visto al Torino, conocemos las performances del Bologna en el Brasil, y no le vaya jugar al Ferencvaros, los matches que pueda realizar el equipo italiano, no interesarán en lo más mínimo, y menos, cuando se anuncia que de llevarse a cabo los encuentros programados, sería sobre la base de cuatro pesos la tribuna oficial y dos la popular.

En verdad, no hay derecho a burlarse del aficionado en esas condiciones.

Los Referees para los Matches de Intermedia

Debiendo disputarse pasado mañana la quinta fecha del campeonato de ascenso correspondiente a la intermedia, la comisión de referees efectuó anoche las siguientes designaciones para los cotejos a realizarse:

ZONA CENTRAL

Marplatense contra Gutenberg, De Dominici; Flores contra Germinal, V. Alvarez; Sportivo Devoto contra Buenos Aires, E. Nielsen; Bella Vista contra El Talar, José Junado; Santos Lugares contra Centenario Argentino, E. Cavaiorta.

ZONA NORTE

Sportivo Olivos contra Martínez, P. Diaz; Canal San Fernando contra Saavedra, A. Carballo; 25 de Mayo contra Villa Crespo, L. Araldi; Floridia contra Victoria, Fernández.

ZONA SUD

Lomas contra Deustcher, M. Jurado; Argüello contra Barracas Juniors, S. Casoli; Los Andes contra Wilde, V. Carlucci; Isla Maciel contra Saraiadi, C. Madera; Perla del Plata contra Ir. y E. de Lanús, M. Tocchi.

ZONA OESTE

Liniers contra Nueva Pompeya, A. Dastalbide; Albion contra Sp. Alsina, F. Maffioli; Libertad contra L. D. Alem, C. Rossi; Bristol contra Ramos Mejía, Zuccarelli.

¿El Ferencvaros y el Torino se Medirán en Nuestra Capital?

ENTRE los delegados de los dos clubs Torino y Ferencvaros, se ha llegado a un acuerdo para la realización de un encuentro entre esos equipos representativos que, en principio se jugaría en esta capital, no habiéndose aún fijado la fecha para el match, en virtud de que la delegación del conjunto italiano, dado que el jugador Libonatti se encuentra restablecido de la dolencia que lo aquejó, para que pueda actuar.

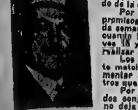

Dakala I

Por el inconveniente apuntado, como por los compromisos que tiene pendiente el Torino para la semana del corriente mes, creemos que recién para el viernes haya jugado éste con los rojarinos si juegan el 18 y el domingo 18 con Independiente, se podrá realizar el lance en cuestión.

Los húngaros han demostrado gran interés por este match, que les serviría a ellos de la vez, para aumentar el escaso número del programa de encuentros que tienen concertados entre nosotros.

Por las peculiaridades del juego, que emplazan los dos conjuntos, como espectáculo deportivo el match no deja de presentar su faz interesante, por lo que puede incluir a los aficionados a concurrir a presenciar la tenida.

Un "Mono" Popular

ARTURO RODRIGUEZ JURADO, el popular "Mono", es tal vez el jugador de rugby más popular de nuestro país, integrante del primer equipo de San Isidro, campeón durante doce temporadas, constituye uno de los puntos más altos del poderío del simpático equipo blanquinegro.

Es uno de los deportistas más completos del país, y su nombre no sólo se halla ligado a los más resonantes triunfos del club San Isidro, sino también a las jornadas más brillantes del deporte argentino.

Como rugbier, juega habitualmente de forward de tercera línea, desempeñándose perfectamente.

Arturo Rodríguez Jurado

Un Campeón Completo

River Plate Jugó con Brillo el Primer Tiempo

En el Segundo Período el Cuadro se Desorganizó por Completo

LOS MEJORES

Indiscutiblemente, los aficionados que ayer se congregaron en el gran estadium de River Plate, nunca se hubieran imaginado la gran actuación que tuvo el primer eleven local, al enfrentar a los caballeresos jugadores del Ferencvaros. Tiempo hacía que no nos deparaba el team riverplatense la satisfacción de poder comentar su performance en forma tan elogiosa y meritoria, pues a fuer de sinceros, creemos, y no es nos dificulta que de repente in se-cuación que lo cupo frente al team extranjero, en la primer etapa, les depara para lo sucesivo muchas y lógicas ambiciones.

Iribarren

Era tal el entendimiento que reinaba en la línea delantera, que ataque rechazado por la defensa local era un peligroso avance para la visita del Ferencvaros, donde sus hombres parecían desorientados, fríos, apáticos, para contrarrestar las cargas de los forwards adversarios y no muchas veces lo conseguían, prueba acabada de ello lo dice la terminación del primer período de juego, con la ventaja en el tanteador para el team local. No por eso queremos decir que en ese primer tiempo River Plate fué completamente superior a su calificado rival, pues a un avance de los delanteros adversarios respondían los locales con otro y fué así cómo el partido entró en una fase interesantísima, manteniendo en constante nerviosidad al público. En esa forma terminó el primer período de juego y los espectadores, durante el descanso, no dejaban de comentar la destacada actuación de los locales y que, por cierto, había sido extraordinaria.

Pero dió comienzo el tiempo final y las cosas cambiaron fundamentalmente, y desde un principio se notó que el eleven local no respondía a la actuación que había tenido en el tiempo anterior, dando la impresión de estar el equipo completamente cansado a consecuencia del esfuerzo hecho. Y desde entonces se "apagó" River, a tal punto que por momentos sin dificultad aparente en el campo local y a no ser por la carencia de remates finales, a estas horas habría de comentarse uno de esos scores que hacen época, pues los defensores locales sólo atinaban a rechazar sin conciencia de su misión y los delanteros, a la espera de la reacción de sus compañeros, muy poco pudieron hacer y fué así que fueron contadas las veces que hicieron intervenir al arquero visitante. Más que nada, culpemos de ese desmoralizamiento al fracaso de uno de los ejes, pues en un team en el que falla el centro half, de hecho se tienen que sentir las consecuencias y el recargo de trabajo que impone a sus compañeros imposibilita la acción de conjunto. Por tal causa, la actuación que le correspondió a los locales en el período final puede tildarse, sin temor a equivocarse, de pésima y que en ninguna ocasión le cupo en el tiempo inicial. Fué entonces dable observar un conjunto desarticulado, que sólo atinaba a defenderse.

Ferencvaros Partió para Montevideo

EL equipo húngaro Ferencvaros, que ayer cotejó valores en ésta con River Plate, se embarcó anoche en el vapor de la carrera con destino a Montevideo, donde el sábado sostendrá un encuentro contra el primer equipo del prestigioso club uruguayo Peñarol.

En sus primeros matches jugados por los húngaros en la vecina ciudad, dieron una excelente impresión, por lo que los aficionados de la vecina orilla tendrán oportunidad una vez más de ver actuar a un equipo europeo que realiza un buen juego, considerado además con valores suficientes para sostener cotejos con los mejores equipos rioplatenses.

Si Omar no Juega, Bidoglio Debe Substituirlo

En Cambio, se Pretende Incluir a Di Paola

DESORIENTACION

Por ausencia de Omar, que se encuentra enfermo, los seleccionadores deberán nombrar el substituto en el puesto de zaguero derecho del cuadro que el domingo enfrentará a los italianos en la cancha de Boca Junior.

Sabemos que las autoridades encargadas de designar el equipo representativo tienen pensado incluir a Di Paola, con un criterio verdaderamente erróneo, dado que no existe ninguna razón lógica para que de la mañana a la noche se olvides de nuestro gran back olímpico, el científico Bidoglio, que en sus actuaciones últimas en el team de Boca ha demostrado haber recuperado aquellas grandes condiciones que le dieron la fama del mejor zaguero argentino.

Bidoglio

Fareceria que nuestros seleccionadores padecieran del defecto del actualismo, pues todo aficionado sabe a ciencia cierta, que entre Omar y Bidoglio casi no hay diferencias en cuanto a valores, y que si alguna vez la hubo, ella fué a favor del defensor de Boca Juniors, que se impuso a la consideración general, por la gran eficiencia de su labor defensiva.

Por otra parte podemos asegurar que Bidoglio se encuentra perfectamente entrenado, y podrá en base a sus grandes conocimientos para el difícil puesto que ocupa, desempeñarse con mucha más habilidad que cualquier otro que lo reemplazare.

No dejamos de reconocer que El Paola es un buen zaguero derecho, pero de ahí a comprarlo a Bidoglio distamucho, y nos resistimos a pensar seriamente en esta cuestión dada la poca consistencia de la argumentación que se pudiera hacer. Sin lesionar a nadie se pudiera comparar la actuación de uno y otro y llegar a la conclusión severa y desapasionada de que es está a punto de cometerse una injusticia, al olvidar al jugador que diera tanto al deporte, y que por su juventud debe dar aún más.

Elemento joven, puede rediitar algunas de sus más memorables actuaciones, en las que mucha más a los públicos de cualquier parte del mundo por su juego elegante y seguro, que dabá la impresión de ser inalterable. Brilló con fulgores extraordinarios en el ambiente footballístico, y porque una tarde no respondió en la forma que acostumbraba, su nombre cayó en el olvido, no dándoseio la oportunidad de reivindicarse, como era obligación de brindárseie en mérito a sus relevantes condiciones.

LA JORNADA JUSTIFICO SU EXPECTATIVA

Un Primer Tiempo Equilibrado y un Dominio Absoluto Húngaro

EL JUEGO

Suponemos que el partido de ayer fué presenciado por dirigentes de la Asociación Amateurs Argentina de Football. Les habrá causado sorpresa el aspecto de las tribunas de River Plate. No estaban colmadas de público, pero el que tenían, era extraordinario para un partido un día de trabajo y sin que se ofreciera la perspectiva, siempre atrayente, de un combinado nacional. El número de la concurrencia debía haba presumir que el partido se iba a efectuado en un día de fiesta o siquiera en un sábado, habría contado con el auspicio de toda la afición porteña. Y esto es lo que habrá sorprendido a los dirigentes que suponemos presentes ayer tarde en la cancha de River Plate. (Como! — se habrán dicho —, ¿tienen más éxito los encuentros organizados simplemente por los clubs y contra equipos extranjeros, sin colectividad?

Diagnosto francamente: el espectáculo de ayer habrá convencido a los dirigentes de la Asociación Amateurs de Football, que el público se encuentra por su cuenta hacia los que vienen con aspecto deportivo. No sabía el público el día a ver algo mejor o peor o igual que el Torino; pero no fué por ver algo mejor: fué ayer a River porque iba a ver un cuadro extranjero desamparado de las autoridades del football nacional y por consiguiente, verdadero deportista.

Una buena delantera y una defensa regular

¿Son pues, un gran equipo los húngaros? Exageraríamos el diéramos que es un equipo extraordinario, pero no deja de ser bueno.

En el primer tiempo de ayer frente a River, sólo pusieron en evidencia una excelente línea delantera, que combinaba bien, que avanza, oportuna, que profundiza y que tira, al arco, aunque esto último sea lo que hace con menos frecuencia. Tenía todas las características de una delantera monstra, movible a base de pases cortos, y quizás por momentos recuerda las líneas que las mismas, pues nunca se entrelenía en el dribling, pero sí en cadencia, sin furia, sin aconalividad.

En cambio, su tercero defensivo y su línea media causaron decepción. El arquero demostraba colocación si manos, si los backs salaban en su atlio, si los medios cuidaban a los delanteros contrarios.

Las cosas variaron en el segundo tiempo, donde la defensa, y la línea media de los húngaros, un poco pero que mejoraron realmente, y otro poco porque, los delanteros de River no les dieron tanto trabajo, provocando mayor impresión, agrandándose la que ya había producido la línea delantera.

Así y todo, no se puede, por ahora, hablar de un gran equipo. Dicen nuestros visitantes que no pudieron presentar ayer dos mejores hombres de la defensa. Veremos cuál es su poderío real cuando les presenten, como esperamos que ocurrirá en los próximos partidos. Por ahora, con los que ayer jugaron, sólo puede decirse que constituyen un excelente conjunto de afición, en el que el fuerte es la línea de ágiles, francas y rápidas buenas, y que es mejor a cuanto cuadro extranjero nos ha visitado en los últimos años.

River jugó un gran primer tiempo

River hizo un gran primer tiempo. No la notamos algunas fallas en la defensa. El back derecho, de la intermedia, no estaba en un día. Iribarren se adelantaba excesivamente, pero cubría con eficacia el claro de su compañero. Pero su línea delantera manipulaba con gran inteligencia, energía y peligro para el adversario. La ventaja de un tanto con que River Plate vió llegar al final del primer tiempo, la mereció por la buena actuación de su delantera, que se distinguieron, especialmente, la pareja izquierda y el eje, y esa que debe advertirse que si el ala, Irusta, que ayer reanudaba sus actividades en River Plate, actuaba lastimado.

La etapa complementaria tomó a los muchachos de River fatigados, la no notamos algunas fallas en la defensa. El back derecho, de la intermedia, no estaba en un día. Iribarren se adelantaba excesivamente, pero cubría con eficacia el claro de su compañero. Pero su línea delantera manipulaba con gran inteligencia, energía y peligro para el adversario. La ventaja de un tanto con que River Plate vió llegar al final del primer tiempo, la mereció por la buena actuación de su delantera, que se distinguieron, especialmente, la pareja izquierda y el eje, y esa que debe advertirse que si el ala, Irusta, que ayer reanudaba sus actividades en River Plate, actuaba lastimado.

La etapa complementaria tomó a los muchachos de River fatigados, tal vez por el esfuerzo desplegado anteriormente. Su defensa desmejoró mucho, pues sólo Iribarren estuvo seguro; su línea media aflojó más aún, y su delantera, sin apoyo, no pudo atacar con la frecuencia y con la profundidad con que había atacado en la primera etapa del encuentro. La ventaja de un tanto que aquí le acó su rival, pareció justa.

Hubo motivos de interés y de emoción

Considerados los valores de la delantera del Ferencvaros y la actuación desarrollada por River en el primer tiempo, se llega a la conclusión de que hubo ayer en el Palacio de la Avenida Alvear un partido con motivos de interés y de emoción, aumentada esta última por la forma alternada de la conversión de los tantos, que no permitía saber quién sería el triunfador al fin. River jugó algo más de lo que habitualmente juega, y el Ferencvaros, sin rayar a gran altura, jugó bien y, sobre todo, de manera, como a la nuestra, lo que cumplió el atractivo.

Los Italianos Harán Mañana su Segunda Presentación

El Torino F. C. Puede Rehabilitarse Mañana

En el Match a Jugarse en la Cancha de River Plate, Enfrentará a un Combinado Local

BIEN ENTRENADOS LOS EXTRANJEROS

El campo de deportes que el club River Plate posee en la intersección de las calles Tagle y Avenida Alvear será mañana escenario de la noche que deberán sostener los integrantes del Torino en su segunda presentación ante nuestros aficionados contra otro conjunto representativo de nuestra principal asociación futbolística.

La mala impresión causada por los jugadores italianos en su match debut efectuado en el estadium de Sportivo Barracas ha restado, sin duda alguna, cierto interés a la brega de mañana a la cual no obstante esto contará con la cooperación de los aficionados debido al buen tacto que han tenido los dirigentes asociativistas al rebajar el precio de las entradas.

Nuestro conjunto

Sin ser tan homogéneo el equipo que nos representará mañana como el que enfrentó al Torino en su match debut, esto no ofrece ningún punto débil sin tener tampoco en sus filas elementos ponderados.

Botasso en la custodia de la valla ha tenido oportunidad en diversas oportunidades de mostrar condiciones de Boasio, posee buena colocación y gran seguridad en las manos. Fuller Charro y Patermester constituyen, sin duda alguna, una excelente pareja de zagueros aun cuando será la primera vez que actúen juntos, en punto más flojo del equipo es el tercero medio pues sólo Bartolucci justifica su inclusión en el mismo, pues Chalú y Martínez no dejan de ser elementos discretos cuienes no han alcanzado todavía la experiencia necesaria como para ponerse en colejos internacionales. En punto a línea ligera es excelente destacándose por su entendimiento la pareja derecha formada por Sandoval-Arrillaga quienes serán bien secundados por sus compañeros donde Mazzio como director del ataque tendrá oportunidad de lucirse Chiesa, con Alorgada constituirán un buen dúo.

El conjunto visitante

Ya en su debida oportunidad nos hemos ocupado de los valores del equipo visitante, criterios en su primera presentación no han logrado entusiasmar mayormente a nuestros aficionados, sólo puede decirse de ellos que se han venido preparando en forma convincente, con el fin de poder rectificar una buena performance que hoy en parte así más de acuerdo del domingo pasado.

En las filas del Torino adelantaron algunas modificaciones en el cuadro que jugó el domingo anterior, pues se ha visto reemplazar a Allocatelli con Wolk y Monje por Barsan.

Cómo formarán los cuadros

De acuerdo con lo dispuesto anoche por la delegación del Torino, el equipo que defenderá sus prestigios será constituído en la siguiente manera:

Boasi; Zalejo y Fuller; Barsan; Avila, Colombari y Martín; Bartolucci, Balcarcel, Wolk, Rosetti y Scaglione.

Asociación: J. Botasso; F. Charro y F. Patermester; Bartolucci, Chalú y Martínez; A. Sandoval, J. Arrillaga; J. Maglio, A. Chiesa y Morgada.

El referée

Tendrá a su cargo la dirección del encuentro el referee olímpico Lorenzo Martínez que hará su retiro después de una prolongada relacha, la respectiva de Martínez será bien recibida por nuestros aficionados.

El preliminar

Los dos buenos conjuntos de quinta división pertenecientes a los clubes Vélez Sárfield y San Lorenzo, tendrán a su cargo las tareas de entretener a los espectadores madrugadores, así desde las nueve de la noche la parcialidad de fuerzas que existe entre los mencionados conjuntos.

Ahora Todos Quieren Jugar con el Ferencvaros

Antes se le Desairó, Pero Después de la Prueba de Ayer, el Cuadro Húngaro Interesa

NO JUGARAN CON NADIE

El público que concurrió ayer al field de la Avenida Alvear a presenciar el encuentro entre los equipos de River Plate y los húngaros Ferencvaros, quedó gratamente sorprendido por la calidad del juego que nos depararon los visitantes. A decir verdad, el juego desarrollado por éstos, podemos considerarlo excelente, por la técnica exhibida, de que han hecho gala, aparte de la sobresaliente corrección de todos sus integrantes.

Los dirigentes de la Asociación, sin conocer la calidad de los que ayer debutaron en nuestros fields, se negaron rotundamente a concertar partidos con ellos, lo mismo que la negativa de nuestros principales clubs de prestigios, a no ser River Plate y Racing.

Bien, uno de los grandes clubs, Boca Juniors, que fuera invitado por el representante de los húngaros para realizar un partido con ellos, adujo no sabemos cuantas razones para no hacer lugar a ello, pero apenas terminado el encuentro de ayer, no arrepintiéndose y tratando de inmediato la posibilidad de efectuar próximamente a este conjunto que aquéllos habían solicitado.

Dando pruebas de una moral deportiva, desconocida aún para nuestros dirigentes, el representante del Ferencvaros sumamente decepcionado y hasta cierto punto ofendido por el desaire que se les ha hecho, se negó de manera terminante a que se colejen ambos equipos. No sólo que no quieren concertar partido alguno con ningún otro club, sino que los dirigentes del equipo visitante han manifestado categóricamente, que cumplirán el compromiso que les queda con el Racing Club y una posible revancha a River Plate.

Aplaudimos sinceramente la actitud de nuestros visitantes, ya que los dirigentes del football metropolitano han sabido ser gentiles con ellos, tampoco deben esperar por parte de ellos una lógica respuesta, siendo además los únicos jugadores europeos que podían deleitarnos con su brillante juego. Pero nos quedará una gran enseñanza, al demostrarnos gentileza y moral deportiva, desconocida entre nosotros.

Galeazzi.

CREE QUE LOS ARGENTINOS SON MUY BUENOS

Finalizado el partido de ayer, logramos entrevistar al presidente de la delegación del Ferencvaros, para solicitarle su fina opinión sobre la actuación de tiro que terminaba de disputarse.

Muy gentilmente el señor Amédeo Salgó se apresuró a ello y con primeras palabras fluieron de agradecimiento al público, de quien se mostró enormemente encantado, al extremo de que estimuló a nuestros jugadores como el fueran sus favoritos.

Llamóme poderosamente la atención —nos dice a continuación—del dirigente, ya que no se nos en mi tiempo, sino que en cualquier punto de Europa, cuando se juega un partido en día de trabajo, son muy contadas las personas que concurren.

En cuanto a la opinión que me pude hacer acerca de los clubes de River Plate, considero que es un elemento de mucha técnica de gran ponderable entusiasmo, sorprendióme lo arremetedores que son nuestros delanteros y la picacia de que hacen gala, además no pierdan ninguna oportunidad que se les presenta frente al arco.

De mi team, puedo asegurarles que puede dar más, para encontrar a los jugadores un poco desgnadidos y hasta barajamos nombres, debido comprobar, han jugado mejor en el segundo tiempo que en el inicial, pues en este se han concretado a estudiar al adversario y a ser de sinceros, no se nos podrá rebatir.

Zaparamos repetir la performance de ayer, cuando enfrentemos al equipo del racing de quien tengo óptimas referencias, así los aficionados de Buenos Aires podrán apreciar los valores del football húngaro y hacerse una objetiva comprensión de certificar la calidad de nuestro juego.

De los jugadores que ayer enfrentaron a nuestro cuadro, me sigo la actuación que le correspondió a Hilazon-Delatte y en particular Juan Carlos Irriarte, pues este joven reúne excelentes condiciones para el puesto y es inteligente.

Considero superior—porque me causó mejor impresión—la actuación que le correspondió a los hombres de la defensa de River Plate, que a los hombres de la defensa de River Plate, que a los componentes de la línea de forward no obstante haber demostrado sus integrantes, ser todos muy capacitados.

En general, encuentróme satisfecho de la brega llevada a cabo, pues el partido se ha realizado entre verdaderos deportistas, donde la caballerosidad, fué el marco más sobresaliente.

Coleglales Tendrá Field Reglamentario

Los dirigentes del club Colegiales, vista la imposibilidad de poder realizar semejantes en su campo por la falta del alambrado reglamentario, han adoptado la iniciación de los trabajos para ponerlo en las condiciones exigidas.

La falta de alambrado olímpico atenaba contra los intereses de la institución ya que no podía actuar como locatario, como le sucedió recientemente, al tener que realizar su match con Olimpo y Estrella de La Plata, en el estadio de Platense.

EL PARTIDO DE AYER

por José Gabriel

Todos Aplaudimos su Triunfo

Como en domingo

¡Hay que estar metido con el fútbol! Ayer era día de trabajo. No obstante, al llegar a los alrededores de River tuve la impresión de que estábamos de fiesta. Los autos y las tranviías afluían a la cancha como en cualquier domingo. Y yo que iba habituándome a correr, me nuera los pantalones y salí rajando.

Los tablones negros

No estaban ocupados todos los tablones de River, pero poco le faltaba. En las populares había poco entusiasmo, y las oficiales se ennegrecían casi en total. Pero, cuando se hacerse el Irriarte y meter coda para abrirme camino, y era día de trabajo, un día cualquiera, un día de andar por casa. ¡Hay que estar metido con el fútbol!

Así cundo la fama

¿Cómo no van a venir a Buenos Aires los cuadros extranjeros? Las noticias circulan, y en Europa se sabe que Buenos Aires tiene afición para responder a cualquier Torino, aunque tiene descorque en bronca con una rechifla. Esa internacional, así interclub, sea un domingo, en sábado o en día hábil, vamos a ver el partido. ¡Hay que estar metido con el fútbol!

Hablamos simpatizando

Ayer se justificaba, sin embargo, nuestra concurrencia. Iba a ver un cuadro extranjero que se presentaba sin cartas de recomendación, sin barraganía, sin ruido, casi sin apoyo. Nos locaba el sentimentalismo. Aunque fuera día de trabajo, debíamos, pues, dejar las herramientas y largarnos a la cancha. Por eso fuimos a River. Queríamos decirles al Ferencvaros que se había ganado nuestro afecto.

Puntuales y paquetes

Los muchachos húngaros aparecieron puntuales. Salieron también tan paquetes con sus camisetas verdes de rayas dorminas, sus pantalones blancos con vivo, y sus medias verdes jaspeadas que no tienen la vista. Como se pusieron a practicar, con pique finísimo, pos hicieron abrir los ojos.

Cortesía extraordinaria

Allá a las nueve se oyeron el once de River. No quiso desmentir con su puntualidad que era un cuadro criollo. Y el cebo, que por lo visto era más criollo todavía, se presentó bastante después. Los saludos entre los jugadores fueron excepcionales: hubo el habitual cambio de banderas y de flores, pero hubo además un desfile de los húngaros frente a los cadetaneros formados, y un aprétón de manos a cada uno.

Nos desconcertamos

La iniciación del juego desconcertó a la concurrencia: completamente abandonaron por los flancos rivales, los punteros de River se desplazaron libremente por su flanco y se fueron de centro a la línea. Pero gol por aproximamiento en el remate. ¿Qué es esto? nos preguntamos. Al final pudimos darnos cuenta de que era, probablemente una modalidad, pero para nosotros un defecto de los húngaros: meter en el centro a sus balvas, sin preocuparse por los wingers enemigos. Así jugaron casi todo el encuentro.

River emboca

River siguió atacando muy bien, no con gran inteligencia en su delantera, pero sí con impetuosidad. Los que nos fue entendían eran los dos alas de la izquierda, que penetraban en la defensa adversaria a base de eficaces combinaciones cortas. Embocaron un pepino. Me parece que todo el mundo, menos el árbitro, vio que el gol había hecho después de una jugada de Debette en offside; pero no importa: la muchachada de las rayas verticales empujaban bien.

Sin defensa

El Ferencvaros nos hizo ver nubes. En cinco minutos se habían abierto a un gol, habían dado el camino por otro y actuaban con una defensa desviroos. ¿Es eso una táctica? ¿Es una falta? ¿Juegan así? ¿No han entusiasmado aún? ¡Será muy malos!

Empieza a hacerse voz

Lo primero que empezó a hacerse ver algo fué la línea de ataque. El Ferencvaros tenía rumbos en la retaguardia, pero adelante ponía cinco hombres que se movían con soltura, con inteligencia, con eficacia y hasta con elegancia. Esa delantera comenzó a salvar la plata de los húngaros, a poco andar, obtuvo el empate, con un estupendo gol.

Irurieta se corta

River se caldeó. Como quiera que fuese, estaba representando el fútbol Argentino y debía hacerlo quedar bien. Su defensa faltaba astutamente, especialmente en derecha. En cambio su ataque se agrandaba con el desarrollo del juego, e iba torndoose peligrosamente. Lo estaba yo viendo a Irriarte cortarse, en una de esas, y sacudir las patas delante del húngaro que parecía fiajo de manos, cuando, efectivamente, Irriarte le mandó un rastrón que el arquero de los verdes no vio hasta que ya no tenía remedio.

Paréntesis sentimental

Un paréntesis. ¡Saben ustedes, mis amigos, lo que es haber aplaudido hirbaramente a un jugador con una cambeta, y ahora verlo caer al suelo con un desconsuelo abrumador. Uno quisiera que los jugadores de su club se tubiasen sin cambiar de camaca. Ayer Irriarte, sin la albirroja, de los platenses, me parecía metirte. Menos mal que por ahí es andan los colores de una y otra camaca.

Toman la punta los de casa

Los húngaros quisieron responder dignamente al entusiasmo de sus rivales, y aunque su exterior siempre era más bien de frialdad, resolvieron apurar las acciones. Evidentemente, su delantera actuaba en gran forma. Empataron de nuevo el partido. Los riverefios lo desempataron otra vez, poco antes de terminar.

Otra vez al ras

El segundo tiempo ya fue diferente. River jugó en todos sus resortes, particularmente en los resortes de la saga y del medio. Los húngaros mejoraron en su línea de fútbol, y se asentaron en su defensa, aun cuando todavía los de atrás permanecieron como no en su lugar, si bien parecía defrás de los delanteros. Dominaron, ahora, al adversario y la hicieron del gol que volvía a igualar al tanteo.

Un gol aplaudido

Quien ayer hubiese presenciado el cuarto gol hubiera, sin saber que significaba el triunfo de un equipo extranjero, no se habría asombrado; pero ¿cómo se explica que cabe con que el público recibió la conversión de esa tanto, ambiente quienes pujaban en el cespedi? No es suficiente el argumento de nuestra proverbial imparcialidad. Hay que tener en cuenta, sobre todo, que los húngaros habían actuado mejor y con más extraordinaria caballerosidad.

Jugaron mejor

En efecto, River estuvo ayer bien en la primera etapa. No rayó a gran altura, pero estuvo bien. Salió con ventaja y no pareció injusto. En la segunda los húngaros lo superaron netamente. En desagrado, pues el triunfo fué de los visitantes. Al producirse, se experimentó una gran satisfacción.

Fueron limpios

El primer tiempo se había desarrollado en forma muy bienda. No puedo decirse que se hubieran producido jugadas reclas de parte de ninguno de los dos bandos. En el segundo, alcanzó muchachos de River, ofuscados, se fueron en una forma sobre sus contrarios. Los húngaros consiguieron, pues, la tranquilla gorma.

No protestaron jamás

En fin, el réfere había actuado con enorme parcialidad. Que su parcialidad fuese intencional, que su parcialidad, había podrá decirlo. El caso es que la parcialidad existió. Es llenaría una columna con la mención detallada de los castigos injustos que jugaron a los húngaros. Con todo, los húngaros no protestaron una sola vez, al siguiera hicieron gesto de reiterar una orden del réfere; y su linesmen, lo mismo, dando ancheiros en contra de sus propios jugadores. El público había juntado, pues, un deseo idéntico de que los hubieran ganado. No fueron los socios de River Plate los últimos en aclamar el merecido triunfo del Ferencvaros, que es la más correcto que hemos visto hasta ahora y algo de lo mejorcito, si no lo mejor.

José GABRIEL.

Los Refereés de Primera B para el Domingo

PARA los encuentros que deben realizar pasado mañana las instituciones que intervienen en la disputa del campeonato de ascenso correspondiente a la primera división "B", han sido designados los siguientes refereas:

Alvear contra I. Argentino, B. Rosa.

Gutenberg contra Del Plata, A. D. Espósito.

Temperley contra Unión, B. Macías.

Nueva Chicago contra Acassuso, A. Massanet.

Nacional contra Boca Alumni, A. Roldán.

Sp. Balcarce contra San Martín, A. Sapio.

San Telmo contra Porteño, N. Valfatto.

Palermo contra Progresista, L. Cubet.

Dock Sud contra Honor y Patria, A. Galeano.

Sportsman contra Nueva Chicago, C. Garigliano.

El Domingo se Jugarán Varios Matches de Interés en el Torneo de la Sección B

Sp. Dock Sud y Honor y Patria Tendrán a su Cargo el Mejor Lance del Día, Siguiendo en Orden de Mérito el de Sportsman y N. Chicago

LOS DEMAS ENCUENTROS

El domingo se cumplirá la décima segunda fecha del torneo correspondiente a la sección B, del círculo privilegiado y el programa de partidos a realizarse presenta algunos que por la paridad de fuerzas de los contendientes en algunos casos, como por la rivalidad de los equipos en pugna en los otros, han de despertar gran interés entre los aficionados.

Sportivo Dock Sud y Honor y Patria de Hernal tendrán en su cargo el mejor de los lances programados por el fixture, pues se trata de dos despeñaderos que acaban de finalizar el campeonato anterior, ocupando una situación de privilegio en el cuadro de las posiciones y que poseen actualmente aguerridos equipos representativos, guardando entre ellos una estrecha parilad de fuerzas, motivo este que hará que presentir una brega sumamente lucida.

El plato fuerte del día

En el Dock Sud se jugará el mejor match de la sección B, pues los competidores que se presentarán a disputarse los dos puntos en juego, son de esos cuyos valores, equilibrados en todos los rubros, hacen presentir una brega movida y no exenta de alternativas variadas e interesantes. Es la base edífica de las performances de ambos es el característico de la línea de fuego en el color de la lucha todos sus componentes.

Temperley será visitado por Unión

El fuerte y aguerrido conjunto de Temperley, uno de los serios candidatos a la conquista del título mismo en la presente competición, recibirá el domingo la visita de Unión, equipo que, el bien no reúne las mismas capacidades, para enfrentar con seriedad y decisión, como lo hará, pues, con su entusiasmo, hacerla apurar el paso y hacerle problemático el triunfo.

La guardería de los locales y el entusiasmo de los visitantes que concurrirán al compromiso dispuestos a jugarse entero para el logro de sus aspiraciones, nos deja entrever que el marco estará bien adornado por los espectadores que se reunan alrededor del cuadrilátero de juego, que ha de servir de escenario para la competición.

Entre los rivales de barrio

Entre dos rivales de barrio se jugará el domingo un encuentro de cierto interés, donde deberá ser el oponente que lo ha tocado en suerte a Liberal Argentino, conjunto que acaba de defender de la categoría privilegiada, obteniendo una victoria en su primera presentación en el semicírculo.

Alvear puede ser para Liberal Argentino un peligroso oponente, pues si no cuenta con las mismas fuerzas, sí cuenta con parecidas, y es un clásico rival, por la resonancia que el triunfo de esta institución pueda tener en el ambiente en que nedan ambos institutos, pues ambos tienen por su ecuadraz superiores en esta lucha.

Los demás encuentros

Los demás encuentros que se disputarán el domingo por el campeonato que corresponde a la sección B, son los siguientes: Gutenberg de La Plata contra Del Plata, Boca Juniors contra Acassuso, Nacional contra Boca Alumni, Sportivo Balcarce contra San Martín y Palermo contra Progresista.

Petitt

CREO QUE LOS ARGENTINOS SON MUY BUENOS

SU DESEO ERA GUSTAR, NOS DICE EL CONSUL

En el field, durante el desarrollo del partido, logramos conversar breves momentos con el señor Walter Wolf Consul, cónsul de Hungría, quien se mostraba satisfecho por el desarrollo del encuentro.

—El Ferencvaros no ha venido a ganar exclusivamente, nos dice, sino también el deporte sígnifique cosa: gana. Lo que busca esta representación genuinamente húngara es demostrar la calidad de nuestro deporte, y la cultura de los hombres que lo practican.

Su único deseo es el match de hoy era gustar, cosa que por lo que he oído, creo que lo han conseguido y con seguro éxito. Nos vamos, y no vuelvo a mandar, cosa también lo han conseguido ya en el mismo público argentino, tan impacial para juzgar, los ha aplaudido en diversos momentos de la lucha.

La delegación del Ferencvaros en medio de simpatías, de cariño de las naciones sudamericanas, ha venido a entrenarse y a ganarse el corazón, no ha venido en tren de propaganda, ni con fines comerciales. Por eso les vuelvo a repetir que nos vamos satisfechos de la misma, a los aficionados argentinos, no sólo por el cariño que nos ha tratado, sino también por las muestras de simpatía de que fuimos objeto durante el desarrollo del partido.

MAÑANA SABADO, TODO EL DIA!

LIQUIDACION SAGA

Más barato, nadie ni nunca!..

CAMISAS
Rico poplin fantasías de moda. Abiertas a la americana. Con su cuello
$ 3.90

CAMISAS
Pura seda. 16 mommes confeccionadas. Artículo de lujo. Abiertas a la americana. Con cuello
$ 16.90

GUANTES
de lujo. Cuero extra. Tonos de moda. Broche a presión. Cualquier medida
$ 3.90

CORBATAS
lotes magníficos. De seda. Modelo Colmarin, en gustosos tintes nuevos. Sin el complicísimo. Artículo
$ 0.70

ROPA
De algodón. Espléndida calidad. Frisa afelpada. Color beige. Cada pieza, camiseta o calzoncillo
$ 2.45

PAÑUELOS
Batista blanca. Excelente clase. Con vainilla. Buen tamaño
$ 0.15

MEDIAS
Muselina extra. Colores de gran moda. Doble refuerzo
$ 0.45

ROPA
De lana. Gris o beige. Suavísima y de gran abrigo. Cada pieza, camiseta o calzoncillo
$ 3.50

MEDIAS
Hilo y seda excelente artículo. Fantasías de gran moda 0.85. En gustos lisos nuevos y variados
$ 0.65

LA LIQUIDACION en CALZADO

Pocas veces se ha visto, en Calzado, algo parecido a esta Liquidación Saga. Las oportunidades son como para comprar varios pares a la vez.

2.300 PARES!
Zapatos y botines. Todos los materiales, lustro con tacos de goma. Medidas completas. Hormas de moda.
$ 12.90

BLANCO

SENSACIONAL!
Más de 1.900 pares, incluso zapatos de charlitila verde, roja y azul. Nuevos tacos. Numeración completa 16 a 26. De $ 8.- 7.50 etc. rebajados a
$ 3.90

40 MODELOS
En todos los materiales. Tacos rectos de 4 y 1/2 y 5 1/2. Rigurosamente de moda. De $ 18.- 17.- 15.50, rebajados a
$ 11.90

SABANAS
excelentes. Vainilladas. 2 plazas $ 4.50. 1 plaza
$ 2.45

FUNDAS
madapolán clase extra. Para 2 plazas con 2 bocas 1.10. Para 1 plaza, con 1 boca
$ 0.55

SERVILLETAS
alemanesco blanco extra. Buen tamaño
$ 0.35

COLCHAS
De seda. Magníficas. Fleco pasamanería. Todos los colores. Para 2 plazas
$ 8.50

COTI
para colchones. Semi-hilo. Selecto conjunto de gustos a bastones. Metro
$ 1.25

TOALLAS
finísimas. En colores. Con flecos. Absorbentes. De 1 metro por 50 cts.
$ 0.80

SAGA
(Ex-COOPERATIVA)
Av. de MAYO - PERU - RIVADAVIA

Doctor ENRIQUE FEINMANN
Ex-interno de los Hospitales de Paris, Berlín y Viena.
SUIPACHA 812
ESTOMAGO, SERVIDUMBRE Y VERGÜENZA DE PRESENTARSE DESPUES. Curación Electro-magnética, la Proporcionan Vitaliza, Electricidad, Reyes. ESPECIALMENTE para la Intelectualidad de Nervosidad, Neurastenia, Agotamiento, Debilidad, Impotencia. De 9 a 12 horas.

SECRETAS
AVARIOSIS - 914
INSTITUTO MEDICO LAVALLE
Especialidad en Enfermedades Secretas: Sífilis, Blenorragia, Estrechez, Impotencia, Hidrocele, Varicocele, Enfermedades de Riñones, Consultas Gratis. Consultas de 2 a 6 (Sábados, Domingos de 9 a 1)
Lavalle 1494 (1er. piso A)

INSTITUTO MEDICO Y FISIOTERAPICO DE Dr. A. FEINMANN
VENEREAS
CURA RAPIDA - AHORRO ECONOMICO
IMPOTENCIA - DEBILIDAD SEXUAL
Consultas Gratis. Tratamiento Económico. Consulta de 1 a 2 y de 7 a 8 (Domingos, Sábados y Feriados de 9 a 12). Consultas Especiales. Tratamiento Especial. Consultas Gratis

Después de las Lágrimas, la Improvisación Viril y Contundente del Senador Electo Porto

El Orador Sanjuanino Dió Lecciones de Derecho y de Dignidad a sus Acusadores

Ha Respondido con Justeza y Ventaja al Llanto de Molinari, al Sarcasmo de Bravo, al Constitucionalismo de Antille, a la Descortesía de Del Valle y a la Trasnochada Información de Torello

CONCEDIO A TODOS INTERRUPCIONES

Inicia su Exposición el Ingeniero Porto

Sr. Porto. — Pido la palabra a infracia su exposición de réplica, el senador electo ingeniero Porto. Manifiesta asombrarse de la forma como ha sido tratada su anterior exposición, a la cual parece, dice, no la hubiesen interpretado, ni los profesores de derecho constitucional que han de presente, ni los que han citado esa materia, ni nuchos menos los que actualmente son titulares de la cátedra universitaria.

No valía la pena, señor presidente, agregó, que yo me hubiese empeñado en construir una defensa, serena, sencilla, clara y con referencias textuales y documentadas, para que aquí se interpretasen los hechos, la historia de los hechos, la interpretación de los textos, la interpretación de las constituciones de provincias.

Tengo que haber venido, humilde ciudadano de las provincias, a enseñar al concejo constitucional, que no han sabido o no han querido interpretarlo en los oraciones expresiones, al ex presidente del concejo deliberante, al socialismo.

¿Qué es lo dicho, señor presidente — prosiguió — para levantar los cargos con que hemos abrumado al presidente de la República, al jefe del partido? Absolutamente nada. Hoy, rasca, pura bolsarera. Nadie nos ha rectificado cuando señalamos que la Nación es un mayo que navega al abrigo, sin rumo, sin timón, sin un norte cierto de orientación, y que habiendo dispensado partir para Rosario, por ejemplo, ha ido a parar a Montevideo.

Se ha abundado la voz, se ha gesticulado, se ha llorado, en este recinto, y se ha llorado cuando es realidad ha debía sonreír, porque la respuesta plañidera y llorosa del senador por la capital, no corresponde.

No es posible que en este recinto se hagan estas manifestaciones lacrimosas y por sentimientos por las cuestiones de familia y revivir estas sociales para venir después a tirar en pleno Senado, pretendiendo con esas lágrimas, que serán muy sinceras, porque yo respeto a la persona que ha provocado las lágrimas del senador por la capital, no es la que debe ser un lugar hombre que llevado el cariño a la casa de Sarmiento y a la casa de Avellaneda.

No creo que sea una deshonra no haber sido manchado el señor senador Molinari con el hecho de haber recordado en circunstancia que es muy digna como que lo cierra el recuerdo de haber tenido el honor de ser ministro de la República, y que es definitiva un recuerdo glorioso; debe llorarse si, los estados de vergüenza, los estados de indignacia, los estados de amoralidad que repugnan a toda conciencia honrada, pero no se debe llorar, sino cuando un hombre se coloca debajo de la mesa para humillarse vergonzosamente.

Señor Carvalán.—¿Por qué no lloran ustedes cuando recordaban el crimen de La Rinconada?

Señor Cantoni.—Nosotros no podemos aceptar que el ilustre descendiente del hombre que llevaba cariño a la casa de Sarmiento sea hoy de los que van a lustrar los botines a Hipólito Irigoyen.

Señor Gersey.—Que no se permitan las interrupciones.

Señor Presidente.—Por eso la presidencia ha hecho sonar la campanilla.

(Risas).

Señor Gersey.—Pero tengo la gran... Señor Presidente.—Han sido los propios señores senadores los que han provocado y acaban las interrupciones. De manera que la intervención del señor senador por Salta está dentro de este caso.

Señor Molinari.—Por mi parte no he visto interrumpir la exposición que hace el señor senador electo.

Señor Porto.—Continúo, señor presidente, y ante todo advierto a los señores senadores que pueden hacer todas las interrupciones que deseen y que los voy a aceptar con el mayor agrado.

La doctrina Antille

El señor senador por Santa Fe, doctor Antille, en su exposición que ha sido calificado por el señor senador Bravo de ilustrado discurso, y en la exposición que ha sido calificada de sesuda, refirióndose a las publicaciones legislativas y constitucionales de la Constitución de la República y de provincias respectivas y citó entonces —agrega— también contra el sistema republicano representativo.

Yo quería afirmar en esos párrafos de doctrina la doctrina en que él ha sustentado su exposición. ¿Y desde cuándo, señor presidente, la legislatura de San Juan ha estado mal organizada?

La comparación que hacía el señor senador en el caso del senador Bravo, que también es evidente que la legislatura que elegía al señor senador Blanco faltaban al principio de la Constitución, porque revive la ley que había quedado caduca por la sanción de la Constitución del 23, que otorgaba a los presidentes de las legislaturas la facultad para nombrar suplente de la misma y poder formar su quórum, y que hubiera de elegir los repetidas veces, en la misma sesión, por ejemplo, ¿Desde cuándo puede hacerse la comparación que la trajo el senador por Santa Fe? La Legislatura de San Juan ha sido organizada por la intervención federal con ley del congreso. Las intervenciones federales aplican el sistema nacional para hacer las elecciones. La intervención federal en los documentos públicos que no se puede dudar de ella; que los senadores nacionales y diputados nacionales, como los de los funcionarios de la Nación, están elegidos en la misma forma que nosotros, ¿Desde cuándo puede hacerse la comparación que la trajo el senador por Santa Fe? La Legislatura de San Juan ha sido organizada por la intervención federal con ley del congreso. Las intervenciones federales aplican el sistema nacional para hacer las elecciones. La intervención federal en los documentos públicos que no se puede dudar de ella; que los senadores nacionales y diputados nacionales, como los de los funcionarios de la Nación, están elegidos en la misma forma que nosotros, ¿Desde cuándo puede hacerse la comparación que la trajo el senador por la capital, de los fueros federales no se puede sospechar en ninguna situación, porque dirigía desde hace tiempo a una ha hecho un juez federal de San Juan, que ha sido contra los ciudadanos, que los ha encarcelado, que los persiste en toda forma para justificar un estado político social como dice ustedes describir, que existe en San Juan bajo el gobierno de nuestro gobierno.

El señor senador Antille, en otro párrafo, afirmaba su tesis, que no es que se pueda admitir que las provincias tuvieran el derecho de dictar las leyes de amnistía, y cita referencia, señor presidente, la hacía porque se caminaba la situación moral de las personas que en este momento representa a la provincia de San Juan y quería negarles que tuvieran estas y las provincias de las putaciones calumnias que se les hacía a raíz de los sucesos de La Rinconada, argumentando que la ley de amnistía que sancionara la Legislatura que tuviera importativo que tuvieran los componentes de la misma, poniéndolos a cubierto de la maledicencia, de la calumnia, que esa ley de amnistía, era nula; y afirmaba tonto en el concepto: decía que era nula, porque no tenía la Legislatura facultad para dictarla. Y esto era nula, porque la ley no se había promulgado. ¿Pero cómo es?

Antillo carece de autoridad moral

El señor senador Antille carece de autoridad moral para afirmar que las legislaturas provinciales no tienen facultad para dictar leyes de amnistía.

Sr. Antiel. — Será de autoridad moral.

Sr. senador electo Porto. — Bien, autoridad científica y moral tanto.

Sr. Antiel. — El que está inhabilitado moralmente para sentarse aquí es usted.

Antille ha sido convencional de la Constituyente de S. Fe

Sr. senador electo Porto. — El señor senador Antille ha sido convencional en la Constituyente de Santa Fe de 1920, para la reforma de la Constitución de aquel Estado;

Tiempo de que Cese de Pasearse la Ensangrentada Túnica de Amable Jones

El Gobernador que Cayó Trágicamente Porque el Presidente Irigoyen no Quiso Respetar las Leyes de Intervención que Sancionara el Congreso, Empeñado en Imponer Gobiernos a San Juan

NO NACIMOS PARA SER ESCLAVOS

(Viene de la página anterior)

¿Por qué no se hizo la cuestión del estado institucional de San Juan, cuando se consultó la elección del presidente de la República? ¿Por qué el señor miembro informante de la comisión, doctor Molinari, no dijo que los electores de San Juan debían ser designados por estar anulada de insanable nulidad?

Sr. Antiller. — No era miembro informante de la comisión, sino que formaba parte de la comisión revisadora.

La validez del acto y la Suprema Corte

Sr. Porto. — Cualquier miembro del sector personalista podría haberlo hecho. ¿Por qué no se hicieron saber esas razones para pedir la nulidad de los títulos de diputados legítimos, que traían la representación de aquella provincia?

—La Suprema Corte de Justicia Nacional, considerando la cuestión de fondo, pidiendo la nulidad de un acto que se producía en San Juan después de dictada la ley de intervención 11.333, acotiene lo siguiente en uno de los considerandos de dicho fallo: "Que el mecanismo judicial y administrativo de una provincia, no puede quedar legalmente paralizado en su funcionamiento por haber sido promulgada al respecto una ley de intervención. El principio de que las provincias se dan sus propias instituciones y se rigen por ellas, artículo 105 de la Constitución Nacional, debe sustituir para dar validez a los actos públicos y actos judiciales y civiles, para su funcionamiento en presencia de una ley de intervención que no ha tenido principio de ejecución, hasta tanto el P. E. encargado de cumplirla, haya decretado mediante los decretos consiguientes, a las personas llamadas a realizarla".

Quiere decir, que la Suprema Corte Nacional, que es la que se pronuncia en todos los casos contendores que llegan a su estrado, sostiene que los actos producidos por los poderes políticos y judiciales de una provincia, son válidos hasta el momento mismo en que la intervención va a reempazar a los funcionarios de aquel Estado y el Senado Nacional sostiene que los actos producidos por la asamblea legislativa organizada bajo la vigilancia de la intervención federal con el partido nacional, son nulos, porque ocho o diez meses después se sancionó una intervención federal a ese Estado. ¡Esa es una magnífica tesis!

Sr. Antile. — La Corte, es cierto que ha sostenido lo que acaba de leer, pero también ha sostenido en diversos fallos, que no interviene en cuestiones políticas, sino que resuelve casos civiles. Los casos políticos que se le han sometido, siempre los ha desechado. De manera que no hay jurisprudencia.

Sr. senador electo Porto. — Tomo 116, página 106 de los fallos de la Corte.

Sr. Antile. — Se refiere a actos civiles.

Sr. senador electo Porto. — Yo no soy abogado.

Sr. Antile. — Me explico.

Sr. senador electo Porto. — Estos son los fundamentos de una doctrina, que no se puede desconocer.

Amplia rectificación

No quiero ser demasiado extenso. Voy a rectificar de paso algunas de las afirmaciones hechas por el senador electo por Santa Fe cuando decía, para fundamentar su discurso, su asunta expositivo, su llamado discurso, aquella elección que se practicaba en 1919 en San Juan, para organizar la legislatura o reorganizarla, que dieron motivo a los títulos de senador que entonces yo presentara a este cuerpo. En esa oportunidad, el señor senador Antille citó un artículo que yo le contesté en una interrupción que le solicité y le advertí que no se había leído bien, y él afirmó que sí.

Se trata de la elección de dos funcionarios públicos en San Juan, un intendente municipal y un jefe político que se desempeñaban de legisladores en sostuvo por el senador Antille, que constituían la mayoría de la legislatura, la víctima de tal forma que hacían nulos los títulos que había otorgado. No eran razones de orden moral, ni era el crimen de Jones; era que se había nombrado un intendente y un jefe político como legisladores.

En el artículo 4º, entre las causas que no permitían que sean elegidos miembros de la legislatura, dice: "No pueden ser miembros de la legislatura los empleados a sueldo de la Nación o provinciales, exceptuándose los empleados profesionales y condiciones eventuales. 2.o, Los jefes políticos y militares de departamentos, por el de su mando — no por aquel en el que no ejerzan su mandato".

Vamos a otra parte en que hace hincapié el señor senador por Santa Fe, respecto de que la ley de amnistía no había sido promulgada por el gobernador y que no habiéndolo sido, había una nulidad insanable. ¡Formidable ese juicio! Cita el artículo 76 de la constitución provincial y no el 75 que es el que corresponde.

Dice el artículo 76: "Desechado en el todo o en parte un proyecto de ley por el poder ejecutivo, volverá con sus objeciones a la cámara de su origen, y si ambas cámaras insisten en su sanción con los dos tercios de votos de los presentes, será ley". Lo mismo dice el artículo correspondiente de la Constitución nacional. "Y pasará al poder ejecutivo para su promulgación".

El artículo 75 dice que en el caso de reconsideración de un proyecto de ley por el veto del poder ejecutivo, los votos se emitirán nominalmente, por sí o por no, constatándose en el acta los nombres de los votantes y sus opiniones, la cual, junto con las objeciones del poder ejecutivo, se publicarán inmediatamente por la prensa.

Porto da lecciones de constitucionalidad

Ahora, ¿cuál es el requisito de una ley para que tenga efecto su aplicación? Su promulgación. "Las leyes que publicarías para que tengan efecto a conocimiento de las personas o cosas sobre las cuales van a recaer sus efectos. Eso es un requisito del artículo 75 a la parte que dice que se ordena su publicación.

Cuando el poder ejecutivo vete una ley, en virtud de las facultades otorgadas por la constitución del Estado, sus razones y objeciones, las cámaras que han prestado sanción a la ley, insisten el veto de dos tercios de votos, tanto la legislatura provincial como el congreso nacional. Impresta la ley por dos tercios de votos, la constitución dice: "no será ley". Y después de la imposición. Pasa al poder ejecutivo, como se consulta cualquier sanción legislativa; se conocían en 1919 en San Juan, que

En el Programa de Mañana, Figuran 50 Combates Entre Veteranos

Entre los Veteranos que Pelearán Mañana, Hay Muchos de Prestigio

Molinari, Navarro, Chindamo, Invierno, Ostuni, Enrique Gómez, Knopp y Otros Aficionados Conocidos Figuran en el Programa de Mañana

El programa preparado por la Federación Argentina de Box para la primera reunión del campeonato de la ciudad de Buenos Aires, es verdaderamente monstruoso. Más de ciento cincuenta peleas figuran en él, cincuenta de las cuales corresponden a aficionados de la categoría veteranos. Estas solas bastarían para que la reunión pudiera considerarse interesantísima, ya que entre los nombres de los sorteados hay numerosos que ocupan de general prestigio y el resto lo tiene en mayor o menor grado en los clubes a que pertenecen.

El elenco de matches a cargo de los aficionados noveles debía holgadamente el de los a cargo de veteranos. Y no cuesta nada pensar que entre aquéllos se ofrezcan encuentros interesantes. Los noviciados por un entusiasmo que en los veteranos se aplaca siempre algo, ofrecen generalmente demostraciones sportivas que si no resultan excesivamente espectaculares, son, en cambio, las constitutivas que interesan sobremanera a los espectadores.

Algunas figuras prestigiosas

Hay pues destacarse de entre todos a determinados participantes. La misma clasificación de novicios acaso a todos en idéntica situación. Por más que ninguno haya intervenido hasta el presente en torneos oficiales, algunos han combatido frecuentemente en matches disputados en clubes de barrio y tienen, por lo tanto, ganada alguna experiencia. Pero no pueden, con todo, presentarse en situación más destacada que los otros concurrentes.

Entre los veteranos, en cambio, figuran nombres prestigiosos que constituyen con sólo su enumeración una garantía del éxito que alcanzará la reunión inicial de este torneo, con el que se propone la Federación Argentina de Box reconquistar la afición local por competencias de aficionados, considerablemente disminuída en los últimos años.

Andrés Chindamo, Norman Vantelli, Gilberto Molinari, Eduardo Tomano, Edgardo Navarro, Jacinto Invierno, Alfonso Ostuni, Enrique Gómez, Julio Pastega, Pablo Molinari, José Ranucci, Helmut Stubig, Alfredo Deconcecci y otros muchos hombres rodeados de parecido renombre prestan a la primera reunión de este campeonato el auspicio necesario y suficiente para que resulte todo lo exitoso que se proponen sus organizadores.

Entre todos conviene destacar la preparación de dos figuras de aficionados que gozan de considerable prestigio. Nos referimos a Gilberto Ostuni, hermano del ex campeón argentino de profesionales, muchacho que interesó sobremanera por sus excelentes disposiciones para al sport y que permaneció alejado de la práctica del mismo por espacio de bastante tiempo y a Edgardo Navarro, uno de los aficionados más veteranos de nuestros cuadriláteros, que si bien ha intervenido en algunos matches últimamente, hace tiempo que no participa de torneos oficiales.

Los combates de veteranos

Los matches de veteranos que se anuncian para la reunión monstruo de mañana, son:

Categoría Mínimo — Andrés Chindamo (S. Cristóbal) v. José Dani (Caballito), Angel Langejlotti (Sparta) v. Ramón Galván (Núñez) y Pedro De Mitri (Almagro) v. Alfredo Miranda (Núñez).

Categoría Pluma — Samuel Rodríguez (Almagro) v. Simón Lencinas (V. Sársfield), Felipe Cernadas (Núñez) v. Eduardo Calabria (Sparta), Juan Rebolinos (H. y Anexos) v. Mateo Lewis (Dep. San Isidro), José Lecerna (H. y Anexos) v. Arquímino Vanbatti (Sparta), Hugo A. Funes (Gral. Urquiza) v. Francisco Pavala (Sparta) y José Rebollino (Sparta) v. Luis M. García (Las Casas Juniors).

Categoría Gallo — Eduardo Figueroa (Interclubs) v. Julio Echeberne (Artigas), Ramón Pérez (Las Casas Juniors) v. Gilberto Ostuni (Olimpico), Alfredo Tieri (Olímpico) v. José Canjafio (Almagro), Jacinto Ferreira (Libre) v. Silvino Chago (Patricios), Rodolfo Cornago (Belgrano) v. Armando Sutro (Almagro), Juan Spina (Sarandí) y Alfredo Orsi (Patricios), Ignacio Osorio (Interclubs) v. Fermín Guerrero (Artigas) y Manuel Sánchez (H. y Anexos) v. Miguel Aróttí (Germano).

Categoría Pluma. — Roberto Camavesio (Helwarp) v. Antonio Dendero (Sparta), Eduardo Romano (Lincoln) v. José Amorós (Banco Nación), Andrés Borgonovo (Dep. Español) v. Miguel Giménez (Artigas), Leopoldo Conte (Ben Hur) v. Luis Saguatiff (Sparta), José Antonio (Dep. S. Isidro) v. Jorge Abalos (Germano), Angel Garone (Almagro) v. Eduardo Granada (V. Olympia), Ernesto Bracesco (Dep. Argentino) v. Carlos Pino (Chacarita), Guillermo Ortiz (Artigas) y Jorge M. Castro (H. y Anexos), Edgardo Navarro (Interclubs) v. Cecilio Natale (Patricios), Miguel Soria (Lincoln) v. Alfonso Arnujo (H. y Anexos), Ezequiel Silveyra (Lincoln) v. Armando Dedán (Valencia) y Daniel Paglia (Patricios) v. Segundo Varela (Sarandí).

Categoría liviano. — Alfredo Beccecci (Núñez) v. Luis Baldoni (Dep. Español), Alfredo Lázaro (Núñez) v. Silvino Liberatti (Lincoln), Daniel Soler (S. Martín) v. Corrado Dantuono (River), Miguel Galván (libre) v. Ramón Arigón (Chacarita), Agustín Lanata (Asoc. Trabajo) v. Carlos Spósito (V. Mitre) y Ernesto Berreta (Quilmes), y Acevedo Silva (Oficial) v. Enrique Alberes (Boedo).

Categoría mediano.—Alfonso Knopp (Germano) v. Ricardo Liebet (Lincoln), Sebastián Pérez (Helwarp) v. Juan Cierre (H. y Anexos), Santiago Constanzo (H. y Anexos) v. Luis A. Soria (Arg. Ba. An.), Enrique Gómez (Artigas) v. Juan Domino (Patricios), Andrés Vignola (Sarandí) v. Luis Andrade (H. y Anexos) y Arturo Battaglia (River) v. Domingo Zurgulo (Dep. Español).

Categoría medio pesado. — Rufino Fernández (Helwarp) v. Antonio Berri (Sparta).

Categoría pesado. — Julio Pastega (H. y Anexos) v. Pablo Molinari (Sparta) y Trajano Picardo (V. Mitre) v. José Ranucci (Almagro).

En total se han programado 101 combates con la intención de negrar el éxito de la reunión, demostrado de antemano la no realización de ningún sólo sitio.

Otro Festival de Box Interclubs Habrá el Domingo

Intervendrán el San Cristóbal y el Boedo

Para el domingo próximo, a las 17, han organizado el Boedo Boxing Club y el San Cristóbal Boxing Club un festival pugilístico con la base de un programa en el que se opondrán los mejores representantes de ambas instituciones.

La reunión que se desarrollará en el Estadio del primero de los club mencionados, en la calle Las Casas 4055 ofrece más de un número de atracción entre los matches programados y en particular en los dos últimos, el uno a cargo de Humberto Cosentino y Saverio Janelli y de Cristóbal Rasquin e Ismael Gambetta, el otro.

El siguiente es el orden del programa preparado:

Oscar Casanova v. Ernesto Modola, Mario Nuñez v. Lorenzo Sapindero, Rafael Rosaldi v. José Marte, Nicolás Di Martí v. Juan Alegre, Nicolás Sabino v. Juan Pelliser, Anibal Battipede v. Cristóbal Palmero, Humberto Cosentino v. S. Janelli, Ismael Gambetta v. Cristóbal Rasquin.

AVENTURAS DE CHOCHA

La Vida de una Muchacha Sentimental

por Jefferson Machamer

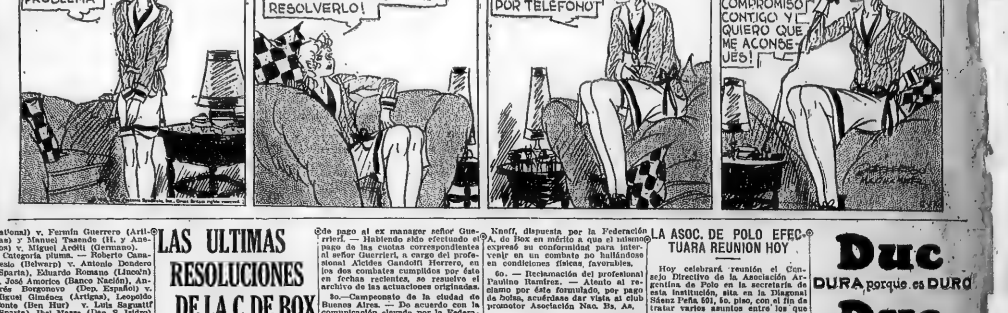

LAS ULTIMAS RESOLUCIONES DE LA C. DE BOX

En su última reunión, la Comisión Directiva de Box, con asistencia de los miembros señores Thamier, Orlandi, Martín y Rodríguez Jurado, dispuso los siguientes asuntos:

1o.—Ordenanza de box: Es conformidad con lo resuelto en la sesión anterior, acuérdase elevar a la Intendencia Municipal el proyecto formulado sobre nueva ordenanza de box a fin de que sea estudiado por el Consejo Deliberante.

2o.—Situación por incumplimiento de pago al ex manager señor Guerrieri. — Habiéndose comprobado el pago de las cuotas correspondientes al señor Guerrieri, a cargo del profesional Alcides Gandolfi Herrero, en los días comprendidos por dicho pago en fechas recientes, se resuelve el archivo de las actuaciones originadas.

3o.—Campeonato de la ciudad de Buenos Aires. — De acuerdo con la comunicación elevada por la Federación Argentina de Box, organizadora de dicho certamen pugilístico entre aficionados, que se inicirá el 3 del actual en el teatro Colisseo, autorizáse el sellado de entradas pedido.

4o.—Situación del profesional extranjero George Cook. — Tómase conocimiento de las gestiones realizadas por la Federación A. de Box, oportunamente, ante la Inspección de dicho boxeador en combates, no obstante estar suspendido por resolución de la C. M. de Box.

5o. — Sanción contra un aficionado. Atendiendo tomar en cuenta la amonestación del aficionado Alfonso Knoff, dispuesta por la Federación A. de Box en inédito a que el aficionado expresó su conformidad para intervenir en un combate no hallándose en condiciones físicas favorables.

6o. — Reclamación del profesional Paulino Ramírez. — Atento al reclamo por éste formulado, por pago de boina, acuérdase dar vista al club promotor Asociación Naz. Bs. As.

7o. — Comunicación de la Asociación Nacional Buenos Aires. — Tómase nota de la comunicación recibida el 23 del actual, comunicando el sellado que el señor Ismael Pacca ha dejado de pertenecer a su personal administrativo, como organizador de festivales de box, desde el 1 de julio último.

8o. — Investigación sobre denuncias. De acuerdo con la resolución adoptada en la reunión anterior, los miembros señores Rodríguez Jurado y Martín informan de la investigación realizada con motivo de una denuncia contra la secretaría, estableciendo que los cargos presentados carecen de la importancia atribuída y resultan inconsistentes. Los mismos miembros estudian otras situaciones acerca de denuncias hechas por algunos diarios para informar de su resultado a la brevedad.

LA ASOC. DE POLO EFECTUARA REUNION HOY

Hoy celebrará reunión el Consejo Directivo de la Asociación Argentina de Polo en la secretaría de esta institución, sita en la Diagonal Sáenz Peña 601, 5o. piso, con el fin de tratar varios asuntos entre los que figura como el de mayor consideración, a invitación que por intermedio del señor Julio Santamarina Avellaneda, hizo el club español Puerta de Hierro, para que el año próximo, vaya un equipo argentino a disputar varios matches.

Duc DURA porque es DURO **Duc** JABON FINO DE TOCADOR

HOMBRES IMPOTENTES O FALTOS DE VIGOR
No tienen que preocuparse, aun en edad avanzada, gracias al nuevo descubrimiento "PARISVIRIL", APROBADO POR EL SUPERIOR GOBIERNO DE LA NACION y recomendado por los más destacados EMINENCIAS MEDICAS MUNDIALES, que constituye la felicidad de muchos hogares. — Restituye un peso y recibirá, sin todo secreto, un libro ilustrado con fotografías. — Precio, etc.
ORTOPEDIA MODERNA
CARLOS PELLEGRINI 723 — BUENOS AIRES

El Nuevo Camión Whippet

Tal como anunciamos, ayer se efectuó la presentación privada, a los periodistas, del nuevo camión Whippet de seis cilindros que expone la firma Hampton, Watson y Cía.

El nuevo modelo trae innovaciones de interés técnico, pues todas las novedades mecánicas anotadas en los motores de los automóviles de dicha marca, han sido agregadas a los motores de los camiones, con el agregado de que se ha buscado un mayor rendimiento, a la par que una mayor resistencia.

Los nuevos camiones Whippet han logrado merecidos elogios de los entendidos, pues se trata del vehículo de trabajo que ha de resultar de grandes maravillas para el que lo utilice.

El paso bruto permitido para estos modelos es de 9405 kilos, comprendiendo el chassis, casilla, carrocería, conductor y carga. El motor de cuatro cilindros tiene un diámetro de 79,3 x 120,6 mm. y desarrolla 40 H. P.

Muelles semielípticos con amortiguadores en el eje delantero. Se usan platos marca "Tryon". El tanque de la gasolina está situado en la parte posterior. Ruedas tipo artillería.

Gran Concurso de Artistas de Cine enmascarados organizado por LA NOVELA SEMANAL en cooperacion con Metro Goldwyn-Mayer
10.000 en premios en efectivo donados por LA NOVELA SEMANAL y mas de $20.000 - en fotos con autografos de los astros de la pantalla a todo el que acierte.
Lea LA NOVELA SEMANAL todos los lunes y guarde el cupón insertó que vale dinero.

Atención al manejo!
Wrigley's se impone sobre ese estado de indolencia tan frecuente en todo conductor. La acción de masticar lo mantiene a Vd. despejado y alerta. También es saludable la acción de masticar Wrigley's pues refresca la boca y asienta los nervios.
Médicos y dentistas recomiendan Wrigley's después de las comidas, porque facilita la digestión y conserva los dientes en buenas condiciones.
Hay Wrigley's de tres gustos:
Spearmint, de delicado gusto a menta.
P. K., verdadero sabor a Pippermint.
Rotado 16, delicioso sabor a frutas.
WRIGLEY'S 5 Centavos
WRIGLEY'S DULCE DE LECHE
WRIGLEY'S DULCE CHILE ROSADO
WRIGLEY'S DULCE ASCARAS DE ANGEL

REMATES Y JUDICIALES

CRITICA recomienda la mayor atención de los compradores hacia los avisos de REMATES JUDICIALES por ser ellos la mejor expresión de la seriedad y del verdadero valor de la propiedad en todo el país

Bravo Barros y Cía.

Canning 2590. Para edificar

JUDICIAL.—Entre Avenida Santa Fe y Arenales. En la parte más linda del Norte. Terreno de dimensiones espléndidas para una lujosa casa habitación o una propiedad de renta. Hay construcciones que pueden dar buen alquiler. Juez Dr. Atelenda, secretario Dr. Méndez Casariego. Ruiseñores de dos Lorenas Montalvo y doña Angela Spotorno. Base $ 12.000.

Este DOMINGO 11 de Agosto, a las 16 (4 p. m.), en la misma propiedad: 8 m 66 (10 v) por 22 m 79 (25 v 03) en el costado Norte, 20 m 81 (24 v 03) en el del Sud y 8 m 45 (9 v76) en el contrafrente. Amplio local o patio cubierto, al fresco, una pieza con altillo, otra pieza de material, cocina, en sitio una pieza de madera, pisos a instalación para luz eléctrica. 8 o/o a cuenta de precio. Comisión 2 o/o. Informes 251 San Martín 361. Bravo Barros y Cía.

A $ 10 POR MES.

Los terrenos de Romaguera.

En la avenida Emilio Castro—Los terrenos de mayor significación del nuevo centro de Vélez Sársfield donde en poco tiempo se ha formado un espléndido barrio de floronomía propia. A 10 leguas frente a la avenida Emilio Castro y calles Zequeira; Zelada, Araujo y Cervantes. A 2 cuadras al N. de la avenida Alberdi, de los tranvías y combinaciones entre las avenidas Escalada y Larrazábal y al Sud de Hipódromo. Por orden de la Administración de Propiedades, Franklin y Herrera Ltda. Base $ 10 por mes el lote, en 100 meses, sin interés. Títulos definitivos.

El domingo 11 de agosto a las 14 (2 p.m.) en los mismos terrenos. Plano 251 San Martín 361.—Bravo Barros y Cía.

Alberto D. Justo

JUDICIAL. — Casa en Ciudadela. P. C. O. (Eléctrico), calle 9 de Julio, entre Saavedra y Italia. — Edificada en terreno que mide 8 metros 66 de frente al Oeste, por 37 mts. 74 de fondo en el costado Oeste, 24 mts. 40 en otro costado al Norte, y 9 mts. 72 en su contrafrente al Noroeste. — Venta ordenada por el señor Juez de 1a. Instancia, doctor Martín Abelenda. — Secretaría del doctor Carlos G. Martínez, en el juicio seguido por la Sociedad Crédito Inmobiliario Argentino contra don Alfredo Bollmann y. — Base $ 4.500 m/n.

El DOMINGO 11 de agosto, a las 17 y 30 horas, en la misma. — Señá 2 o/o comisión. 5 o/o. Más datos en mis oficinas. Bmé. Mitre 816.

Alberto D. Justo

Héctor Castañeda

ESCRIBANO DE REGISTRO

FLORIDA 32

Buenos Aires

Luis Calvaroso

JUDICIAL.— Terreno Jonte entre Punta Arena y Linneo. Lote 21 manzana K. Mide 8 m 66 de frente, 18 m 63 cost. E., 15 m 19 cost. O. y 9 m 23 de contrafrente. Base $ 12 el metro cuadrado. El pavimento es Municipal y será a cargo del comprador a partir de su adjudicación. — Orden del señor Juez doctor Figueroa, secretaría del doctor Odelgo. — Informes: Señor de Sabores con Lamadrid. Señá, 5 o/o; comisión, 2 o/o.

El DOMINGO 11 de agosto, a las 16.30 en el mismo terreno. Luis Calvaroso Rivadavia 155. Buenos Aires, julio 18 de 1929.—Dr. José Odelgo, secretario.

B. L. LANDO

JUDICIAL.—Dos fincas en un solo lote.—Calle Lezica 2593 esquina Zapata 262 al 218. Miden en conjunto 14 mts. 66 cms. de frente al Bud Este, sobre la calle Lezica; 21 mts. 76 cms. de frente al Nordeste por Zapata; 14 mts. 28 cms. en el costado Nordeste y 21 mts. 57 cms. por el Sudeste. A una cuadra de Cabildo al 2900. Venta ordenada por el señor Juez en lo Civil, Dr. Marcos A. Figueiras (hoy a cargo del Dr. M. Grandoli), secretaría del Dr. Odelgo, en los autos "Horacio C. Federico contra doña María Constanza Gioia de Chiappa", su sucesión y otro, sobre cobro hipotecario. Base $ 10.416.40. El remate se realizará el domingo 11 de agosto de 1929 en la misma propiedad a las 15 horas. Sólo en efectivo, 8 o/o. Comisión 3 o/o. Más datos en la secretaría de Justicia o en Paraná 219. — Buenos Aires, Julio 22 de 1929.

Carlos A. Grané

JUDICIAL. — Casa Gurruchaga 1694, 1071, edificada en terreno de 16m.05 x 41m. de fondo, con 2 hab. y dependencias, obras sanitarias y adoquinado pagos. Base, $ 8.112.25 moneda nacional. Orden del señor Juez doctor Arrola, sec. Zubiría, autos sus. jo don Angel Colombo y otros. El Domingo 4 de agosto, a las 15 horas, sobre la misma. Señá, 8 o/o. Comisión, 2 o/o. Por informes al martillero, calle Talcahuano 746.

JOSE BACIGALUPPI E HIJO

Sarmiento 444 — U. T. 2958 y 2999 Av.

JUDICIAL. — Propiedad de renta. — En el corazón de Flores, Pedrosa 3195|355, entre Av. Rivadavia y Bolívar, a media cuadra del lado de la plaza e iglesia. Bencos y de todo lo más importante de la parroquia. Edificio de dos plantas, moderno y sólido, que comprende en la planta baja: un amplio salón ocupado por 2 tiendas y comodidades para habitaciones altas una espléndida casa habitación de dos piezas, cocina, baño y galería. Pesos 1.000 m/n. Pesos 612|400 al año. Tasación, 150.000 m/n. Base, 2/3 partes, $ 100.000. Mide 10 m. 47 (12 v. 10) por 46 m. 08 (53 v. 22) y 42 m 23 (53 v 39) teniendo 9 m 12 (11v25) de contrafrente. Más 2 m. de Pedrosa 63. Amplio salón ocupado por bibliotecas, que abarca casi toda la extensión del terreno, sólido 3 habitaciones, cocina y p. de c. Renta $ 150 m/n. Más 2 m. de Pedrosa 65: Casa alta de hall, 2 piezas, comedor, 3 habitaciones, baño instalado, cocina, 2 piezas servicio y v. c. Renta $ 170 al pago. Adoquinado, pago, cloaca, etc. Nota: Todas las instalaciones del hígado no entran en la venta, pues pertenecen al locatario. — Juez doctor Figueroa, secretario doctor Paredi. — Juicio sucesorio Dominguez Juan Bautista. Se exigirá 8 o/o a cuenta de precio y 2 o/o de comisión. Visítese. Datos a José Bacigaluppi e Hijo. Sarmiento 444. U. T. 2958.

EL LUNES 5 de agosto, a las 16 (3 p. m. en nuestro hall de venta, Sarmiento 444.

J. NEGRUZZI

JUDICIAL. — Chacra No. 102, en el ejido de la ciudad de La Plata, a unos 200 metros al Norte de la Estación Melchor Romero, F. C. S., tiene especial para quinta, granja, criadero, etc. Mide 193 metros al N. O. y al S. E. y 200 al N. E. y al S. O. superficie total 5 hectáreas, 76 áreas lindando al S. E. calle en medio, con los lotes 65 y 67 de la Sección A, al N. E., con la chacra 101, al N. O. con la chacra, 69. Base el 80 o/o de la tasación de la Contribución Directa, o sea $ 1.200 m/n. El Domingo 4 de Agosto a las 15 horas, en Melchor Romero, en la casa de los señores Massucco Hnos. Venta ordenada por el señor Juez en lo Civil de la Capital Federal, Dr. Martín Abelenda, secretaría del Dr. Marín, en los autos sucesorios de Juan Manuel Rodríguez Sofía y a cuenta de precio 8 o/o y comisión 3 o/o a cargo del comprador. Por más datos en la secretaría actuaria o a mi oficina, Maipú 256. T. T. 2773 Rivadavia. Buenos Aires Julio 16 de 1929.

El Colón Estrena Hoy "La Campana Sommersa", de Respighi

Será un Acontecimiento de Arte el Estreno de "La Campana Sommersa"

El Compositor Dirigirá Esta Noche su Propia Opera en el Colón

La tos, hoy al turno a Buenos Aires para asistir a la primera representación de "La Campana Sommersa" (La Campana Sumergida) aclamada ya por los públicos de Hamburgo, de cuyo teatro estadual data el estreno absoluto. Nueva York, Roma y Milán.

Ottorino Respighi es una de las personalidades más destacadas de la música italiana contemporánea, figura universal por su rasta y asombrosa cultura artística e intelectual, por el aire, rgo entre su espíritu, por la trascendencia de su obra de músico, reconocida ya. Presentar a Respighi al público aficionado a la música en Buenos Aires es una redundancia, ¡Hace mucho tiempo se le conoce y se le admira al autor de tanta hermosa sinfonía, escuchada en los grandes conciertos. Roder, música de cámara, transcripciones maravillosas de técnica y saber de antiguas arias y aires de danza olvidados.

"La Campana Sommersa" agravó la reputación de un nital de Respighi y su triunfo en Nueva York en una memorable versión dirigida por Tullio Serafin debe haber sido para el maestro, que también se hallaba presente, una de las emociones más gratas de su vida.

Esta noche se veremos dirigir su propia ópera después del más largo e intenso trabajo de preparación realizado este año.

Lo que significa para el Colón la inclusión en su repertorio de la ópera de Respighi, las fatigas y trabajos, la concentración de un espectáculo de proporciones de arte pago comunes, máxime si tenemos en cuenta las deficiencias de la producción actual; la expectativa que existe por oír esta ópera de la que se han adelantado comentarios numerosos, todo contribuye a dar excepcional importancia a la velada de hoy. Respighi, al presentarse al otro día, como espectador, en uno de los conciertos de la Orquesta, fué objeto de una cordialísima manifestación de simpatía por parte del público. Veremos si esta noche el Colón recibe una de sus noches inolvidables en las que la sala sabe rendir el homenaje que merecen un talento, un genio creador y la realización de una obra bella, pues tal es el caso de "La Campana Sommersa" de Respighi en su verdadero significado.

Ottorino Respighi

"El Rey del Aire" es un Juguete Cómico de Exito

La Interpretación de Marcelo Ruggero

Decididamente cada vez gusta más en el Smart el juguete cómico que firman Rogelio Cordoza y Carlos Golocchea, titulado "El rey del Aire". La razón de este éxito hay que buscarla por dos caminos: el ingenio de los autores y la eficacia de los intérpretas. Cordoza y Golocchea no son, por cierto, nombres desconocidos en nuestro medio teatral, lejos de ello, constituyen un binomio que ha obtenido ya grandes sucesos entre los que figura "Ya cayó el chivo al lazo", una de las piezas más festejadas del repertorio nacional de género chico. Los dos graciosos escritores han realizado en "El Rey del Aire", una labor que no dice de propósitos trascendentales pero que deptro de su gracia modesta es de una extraordinaria eficacia. Las situaciones, los chistes, el diálogo en general, todo guasa al público por la sana alegría en que está inspirado.

En cuanto al trabajo de los intérpretes, cabe consignar que Marcelo Ruggero hace en el papel de Hieteveto una creación y que sabe explotar los elementos de que lo provee la pieza para mantener al auditorio en constante carcajada. Los demás cómicos de la compañía colaboran eficazmente en el buen éxito de "El Rey del Aire". El doble triunfo de esta pieza y "Argentinos en Sevilla" que llega hoy a las 84 representaciones, ha determinado a la empresa del Smart a postergar hasta la semana próxima el estreno de "Zapatert la Papa", pochade de Eleodoro Peralta.

Boucher Volvió a Crear Otro Papel de Exito

"L'ane de Buridan"

No por muy conocida a través de muchas representaciones en tantas compañías francesas que nos han visitado, y por sus traducciones al italiano y al español, "L'Ane de Buridan", de Robert de Flers y de Caillavet, ejemplo típico del ingenio y el talento de esa recordada colaboración deja de interesar. Por el contrario, a pesar de sus años, no envejece lo más mínimo y todo lo que tiene de atrayente, la espiritualidad de su diálogo, las incisivas y humorísticas respuestas, la gracia siempre novedosa de sus situaciones, brilló anoche a través de la excelente versión dada por la compañía de Víctor Boucher a su público del abono.

El público rió continuamente. Boucer reedita su tipo tradicional a través de tantas obras y no es que se repita ni sea idéntico; es que siendo expresión de la naturalidad completa forzosamente tiene que ser el mismo porque.... ¡es Boucher!

Así elegante, insinuante, dueño una vez más de las simpatías del auditorio, agregó Víctor Boucher a sus buenas creaciones de la temporada la del "Asno de Buridán".

De la interpretación conviene hablar de la gracia y "charme" de la actriz Deguyse, de los muchos méritos de Alilles Christiane Delyne, Rachel Launay, y los actores Tourneur, Bergeron, Bonvallet, etc.

Por la Viuda y los Hijos del ex Jockey Cabrera

Se Anuncia una Función

La empresa de los hermanos Ratti dedicará la función del próximo martes a la viuda e hijos del ex Jockey Cabrera. Esta simpática actitud es verá secundada, sin duda alguna, por casi todo el mundillo polemitano que recuerda con cariño a actuación del jockey fallecido. Los organizadores del espectáculo de beneficio han conseguido el concurso de la bailarina cara Josefina Baker, de la troupe de Arte Nativo López Figueroa, del humorístico Trío Gedeón y de los más destacados cultores nacionales del tango que actualmente se hallan en Buenos Aires: Libertad Lamarque, que desde el escenario del Nacional consigue cada noche ovaciones; Carlos Gardel, cuyo prestigio extraordinario lleva tras él un público nutrido y cordial; Ignacio Corsini, autor de muchos éxitos, ampliamente demostrados en múltiples oportunidades; y Alberto Vila, un elemento que podemos llamar nuevo entre los cultores del tango, pero que ha logrado por su clara dicción, su voz siempre afinada y agradable, y la emoción que pone en cada canto, un puesto de primer orden en las referencias del público porteño.

Todos ellos colaborarán desinteresadamente en la función benéfica, en la que, además, se representará "En la cancha se ven los pingos", de Carlos C. Pedroo, y "Critica 6a.", de M. Romero.

"Stenterello" se Estrenará en el T. San Martín

Es la Velada de Mañana

Como ya hemos apuntado desde estas mismas columnas, mañana en función nocturna subirá a escena por primera vez en Buenos Aires la opereta titulada "Stenterello" con música de E. Cuscina.

La compañía Odgite Marion a cuyo cargo estará el estreno de esta opereta en el San Martín ha venido ensayándola con sumo cuidado y la presentará, según nos informan, con decorados y vestuario nuevos, a fin de dar la impresión de suntuosidad que convence al espectáculo. Esta noche se representa "Fascino Azzurro", a pedido y mañana en vespertina salverá a de "Bergerac", opereta que ha merecido sufragios favorables.

La Actualidad Sensacional del Periodismo Dió Nacimiento a "Critica 6a." en el Apolo

Las Aventuras de Dos Periodistas Metidos en la Más Sensacional de las Historias Policiales | *El Ordenanza de una Redacción, Gallego, le Hace Brillante Competencia a Sherlock Holmes*

NUEVO EXITO INTERPRETATIVO DE CESAR Y PEPE RATTI

APUNTES de los intérpretes de "Critica 6a.", por Arteche

Los protagonistas de "Critica 6a." la pieza policial de Manuel Romero que se representa en el Apolo ante salas llenas, están destinados a ser popularísimos en el público. Manuel Romero, uno de los autores teatrales de mayor experiencia ha querido, al lanzar su última obra, dar dos tipos humanos, Pepe Pistola y Pancho Piqueto, el repórter y el ordenanza gallego de un diario que es decidem, por pundonor periodístico y por dar la más sensacional de las informaciones, a intervenir en un complicado asunto de asesinatos, hasta que, castigado el traidor, los improvisados repórters alcanzan un éxito que no lograra la mejor policía del mundo. ¿Que todo ello es un asunto muy viejo? Ciertamente, en los dominios del folletín policial los grandes caminos están trazados de antemano. El ingenio del autor ha consistido esta vez en dar, dentro de un argumento trillado, una serie tal de complicaciones cómicas y dramáticas que el espectador de "Critica 6a." pasa una hora divertidísima o emocionante.

Roulettabile

Pepe Pistola, repórter, y su fiel escudero, es el tipo de repórter-detectiveve que tanto agrada al público en el cinematógrafo y en las novelas. Allí está el Roulettabile de "El misterio del cuarto amarillo", Pepe Pistola, de Romero, vive también en un terreno de cordial simpatía por parte del público. Se trata de descubrir, a costa de innumeros peligros y fracasos, el origen misterioso de una serie de asesinatos cometidos contra miembros de una misma familia. Uno a uno van cayendo víctimas de cierta flechita emponzoñada al modo como determinadas sectas de la India lejana eliminan a sus enemigos. El Roulettabile criollo, procediendo con más deducción y más lógica que los sabuesos policiales, logra aclarar completamente el misterio y darse el placer de ver con las manos atadas a la pareja, cómplice, de autores materiales de los asesinatos.

Interés escénico

Pero en obras de esta especie, o se puede llegar a la vulgaridad absoluta, digno de la literatura infantil del género, o se le anima con talento y maestría teatral. Es lo que ha hecho Manuel Romero con su "Critica 6a.", que realiza su representación sin que el interés del público haya decaído un solo instante. ¿Una por qué se llama "Critica 6a." esta nueva obra del repertorio de los Ratti en el Apolo?

No es que se trata de reflejar en ella la vida de CRITICA ni tampoco es en realidad la vida interior de un diario. Es que se ha tomado el nombre del nuestro como símbolo de popularidad y difusión o por seguir la seguridad que tiene el público de que CRITICA es el diario que mejor refleja la actualidad.

Los Ratti

Pepe y César Ratti realizan una de sus más cómicas creaciones y a la autoridad escénica de un hermano se une el juego cómico, de infinitos matices y recursos cambiantes siempre, la gracia tan porteña, tan desenfadada y, sin embargo, tan fina, de César Ratti.

En la interpretación se destaca también un núcleo de artistas dignos de aplauso como las señoras O'Conner y Crespo y los actores Ugazio, Rosingana, Vittori, etc.

Se Estrena Hoy en el Teatro Avenida "La Copla Andaluza"

Anoche se Ofreció una Primera Representación a la Prensa

ESCENA FINAL de la comedia popular "La Copla Andaluza" que se estrenará hoy en el teatro Avenida. En esta interesante escena, aparecen los protagonistas Teresa Serrador, Juan Catalá y los "cantaores" Personas y Chato de Valenola. La representación privada que se ofreció anoche, agradó a los invitados, todos cronistas de los diarios de la capital

Desde hace 40 años y en el mundo entero únicamente
BROMO QUININA
Para Resfriados, Gripe o Influenza
$ 1.- el tubo de 20 pastillas

SECRETAS URINARIAS
Dr. PRATT
ESPECIALISTA
Tratamiento completo de la BLENORRAGIA AGUDA y CRONICA, AVARICEIS, URETROSCOPIA y DIATERMIA
ABONOS ECONOMICOS
Consultas de 14 a 21 horas
Corrientes 1196

LIQUIDACION
La Piedad.
EL EXITO DEL DIA.
Sus Precios BARATISIMOS provocan el entusiasmo de la multitud, que realiza compras importantísimas:
MAÑANA SABADO
ABIERTO TODO EL DIA
TIENDA LA PIEDAD
B.me MITRE esq. CERRITO.

"Hay Expectativa Ante el Estreno de "Tutto per Bene"

"Enrique IV" de Pirandello ha sido una de las más bellas obras ofrecidas por Ruggero Ruggeri artista extraordinario capaz de conmover con una obra sin mayores méritos por la sola fuerza de su talento como actor.

Obra bella y bella interpretación, por cierto, ya que con ella el gran Ruggeri ha conquistado un triunfo que es quizá, el mayor de los muchos y amplios logrados durante su actuación entre nosotros. Y esta noche otra obra de Pirandello, "Tutto per bene" volverá a procurarle la oportunidad de ofrecer una nueva e intensa emoción de arte. Muy probable es que tal cosa ocurra puesto que el propio autor de "Tutto per bene" ha prohibido la representación de su obra a fin de que Ruggero Ruggeri tenga la exclusividad.

Serán principales colaboradores de este magnífico actor, Romano Calò, figura de primer orden y Andrena Pagnani que ha evidenciado excelentes condiciones como actriz ya lograda, hecho halagüeñamente significativo al ser tiene en cuenta que por su juventud y su reciente incorporación a la escena es joldavía una promesa. Una gran promesa.

Actuación de la Cía. Alippi-Pomar en el T. Cómico

Próximos Estrenos

Con la reprise de "El último gaucho", la leyenda criolla original de Alberto Vacarezza, se ha reforzado el repertorio del T. Cómico, donde el conjunto Alippi-Pomar realiza una profunda entrevista a base de las dos piezas que sirvieron para su presentación. "Sos bueno vos también de Testena y Altonl y "Cundomba Federal", de Schaeffer Gallo. Ambas, a la que se ha unido ahora la reprise a que nos hemos referido, tienen lo bastante si público como para que la empresa del Cómico no se decida a entrenar, a pesar que están en condiciones de subir a escena las obras en ensayo titudas "La Guardia Vieja", de M. Romero y "Se vamo a Montmartre", de Alberto Marion.

Señoras y Señoritas
Todos sus males serán radicalmente curados con el médico especialista que atiende sólo a señoras. Véame gratis, no se paga nada. Plaza 1818, casi esquina Alvarez Thomas, de 2 a 6.

Duc
DURA porque es DURO
Duc
JABON FINO DE TOCADOR

CAFE Paulista
PURO Y AROMATICO

OBSEQUIO
Dos grandes productos nacionales
KALISAY
es el Aperitivo Quinado que recomiendan los médicos para uso familiar, por ser un verdadero estimulante de gran valor tónico y digestivo; y el
Vinagre OMEGA
que se obtiene del mejor vino argentino sin ácido acético artificial, base de los vulgares vinagres tan perjudiciales para el estómago e intestinos. El VINAGRE OMEGA, obtuvo, por su pureza, el Primer Premio de la Municipalidad y Gran Premio y Medalla de Oro en la última Exposición de la Industria Argentina.
El envase ideal es el cartón-lata de lujo.
El valor del contenido de cada estuche asciende de $ 1.50 m/n. Sin embargo, se remite, libre de gastos, a todo el que nos envíe $ 0.50 en efectivo o en estampillas de correo.
Sres. LAGORIO y Cía., Ltd. (S.A.) 34 de Noviembre, 436, B. Aires.
Deseando recibir el Estuche que anuncian, acompaño $ 0.50 centavos.
Nombre .....
Domicilio .....
Localidad .....
F. C. ..... Provincia .....

Impresiones Sobre el Programa Próximo y Notas Generales del Turf

Algunos Profesionales Hablan de la Polla de Potrancas

Sobresalen Tres Potrancas de Calidad: Piamontesa, Buena Piba y Zaida. Entre las que Aparecen con Probabilidades Para un Batacazo Están Sapienza y Salmuera

LOS GRANDES PROGRESOS DE FLAMME

Sin ser de las pruebas más interesantes del turf argentino, la Polla de Potrancas ha despertado gran interés entre el gremio de profesionales, y en todo el mundillo del deporte hípico. Se habla de otra cosa: en todas partes se ha como probable el triunfo de Piamontesa, asignándose también probabilidades a Buena Piba y a Zaida, potrancas que en distintas presentaciones se distinguieron como excelentes.

"Dejan a la salta los bolsillos"

Al primero que encontramos esta mañana en la recorrida por el hipódromo fué al ponderado Alfredo Callejas. Está hecho un pibe, con el genio juguetón de siempre y el entusiasmo de sus buenos tiempos de Lomas, cuando ganaba una carrera cada esta mesa y en personas en aquellos pagos. Callejas estaba un tanto "rechifleado" con nosotros porque hacía tiempo que no le publicábamos retratos. Rafa es vanativo y cuando se la atraviesa, un cuidador le suspenda y en algún tiempo no se la nombra sino es para hacer registar sus defectos. Pero venció el plazo y Callejas vuelve a ser persona grata.

—¿Quién gana la Polla?—dice Callejas. Pero, amigo, me sorprende la pregunta. ¿Quién va a ganar!... Buena Piba, por varios cuerpos...

—¿No teme a la de Beraategui?...

—¡Qué espe- Alfredo Callejas
ranza! Esa anda con más antitu que Paijarazo... Esa no me puede ganar, si la carrera se desarrolla con la de siempre... Buena Piba es buena, y contra lo que se ha dicho por ahí, como un despido de parte de Polla los gana también el Olavarría en un solo viaje. No crean que ha tenido contratiempos, como han dicho los eternos alacranes. Está salta y otra vez con inferiores a ella.

—¿A cuál teme?

—A ninguna. Pero si me gana alguna, la más enemiga es Zaida.

—Y, ¿no teme que Piamontesa,...

—Esa no entra tercera.

La opinión de Callejas es un tanto apasionada, pero no sería difícil que estuviera en lo cierto. Piamontesa sigo ha tenido que le puede perjudicar en esa carrera severa.

Fidel Guerrero y su punta

El entraineur Guerrero es hombre de pocas palabras. Presentará dos hermosas potrancas en la Polla, pero no sabe muy bien cuál de ellas es brava y que cualquiera de las que corren esa carrera puede ser en ganiga de consideración.

Salía del hipódromo cuando le interrogamos

—Sí; corro las dos. Piamontesa está en condiciones de poder defenderse bien en esa carrera; pero la otra, la de Alba Birch, es una potranca de limitados medios, que aunque su estado es resplandeciente, puede encontrar resistencia en un encuentro clásico.

Fidel Guerrero

—Pero parecía que el miércoles iba fácil a la par de Capotillo.

—Es cierto, pero creo que Capotillo no sería capaz de ganar la Polla de Potrancas, aunque pudiera ser de la partida en las pruebas.

Por lo que dejó entrever en su conversación, Guerrero tiene fiesta en la Polla de Palermo, pero no le parece tan fácil que Gráfidesa logre ganar la Polla de Potrancas. Sin embargo, Piamona ha de producir una performance cual, acaso, sólo ve las dificultades que puede hallar en la carrera la otra potranca.

"Gana la buena"

Tomás Casella dice que debe de ganar la buena. Sin embargo la Polla de Potrancas no es una carrera de suerte para las mejores. Es muchas veces rondas a hombro visto frecuente a las mejores, gañando en cambio animales de segunda categoría.

—¿Cómo van las de la Polla?

—preguntamos a don Tomás.

—¿Cómo se prepara la carrera del domingo?

—Para mí siempre va bien todo, porque yo no juego, al menos en las trabajos. Pero mi opinión sí que la Polla debe de ganarla la buena.

—¿Cuál es la buena?

—La buena es Piamontesa. Yo creo que esa hija de Saint Wolf es capaz de ganar esa carrera y el Olavarría.

—Nos han dicho que tiene algo.

—Si no está bien no correra. Y si corre, es porque a juicio de su entraineur está en condiciones de poder ganar. La encuelo en la de Cañejas. Esa potranca siempre se desprende del lote en forma clásica y llega a la raya dando pruebas de ser buena de las más corredoras de la temporada.

—Pero usted cree que gana la buena...

—Yo, sí. Si Piamontesa está sana habrá que contar mucho para ganarla.

Con Felipe Viscay

Más de la mitad del tiempo Viscay lo pasa en su granja de Arcevo; es un tirador selecto de las actividades que ha ganado la mayor parte de todas las grandes carreras de Palermo, pero que no deja de las actividades desde que el Alvear cerró, y después de ver que en estos tiempos los patronos no pelo dan casi, los que se ganan a la buena.

Felipe Viscay

Y como Felipe Viscay tiene su par, y no quiere dejarse mahosear el ser peón de nadie, optó por dedicarse a cuidar su ganado, a vivir tranquilamente de sus ahorros, ya que las cosas en Palermo no están como para andar, por ahí hacienda de trainer.

Le interrogamos: nos habló de la Polla, pero dijo que en estos momentos su opinión no podía ser autorizada, debido a que está muy alejado del turf.

—Me dado hablar muy bien de Piamontesa — nos respondió, — pero en estas clases de carreras no siempre gana la mejor potranca, sino la más precoz, la que alcanza mejor preparada y llega a la carrera más fresca y con estado más completo. Creo que las potrancas son inferiores a los potrillos, y en esa caso la mayor parte de las que corren pueden salir victoriosas, siempre que la carrera las favorezca en el desarrollo.

Opina el maestro de ayer

Eduardo Elmen, el gran cuidador de otras épocas, que ahora está en la mala, opina que la Polla de Potrancas es una carrera en la cual siempre se producen sorpresas, por las condiciones de las potrancas, que al tocarles intervalos de 1 o 2 numerosos, suelen perder injustamente carreras que deberían de ganar. Los productos —dice el maestro Elmen— necesitan aprender a defender en lotes opción, pues un caballo vicioso es capaz de abrirse paso en cualquier momento, pero si las potrancas que producto siempre encuentra inconveniente. Mi impresión no es autorizada en este caso, porque voy poco a la pista, y aunque conozco las potrancas, no es así en un estado en estos momentos.

Eduardo Elmen

Tres veces ganó la Polla de Potrancas el maestro Elmen, con su ligas y brillante cuadra de fresca del stud Don Gonzalo. En 1895, con Criana; en 1901, con Fedra; en 1910, con Leonidas. Para Elmen esa carrera está llena de emociones, recuerdos y de anécdotas interesantes, como la está toda su larga carrera de cuidador exiado. Por eso, porque los viejos aficionados lo recuerdan con verdadero cariño, es que a la hora de hablar de las cosas del turf CRITICA cuenta con la opinión de Elmen, tan autorizada como la principal. No dice cuál es, a su juicio, la ganadora de la carrera, pero el gran recuerdo de Eduardo Elmen es para los veteranos del turf un amuleto.

El domingo tocó el turno a las potrancas y ocho días más tarde deberán ser los potrillos los mejores de la distinguida siempre como un posible ganador de clásico.

Se Anticipó la Fecha de la Venta de Yearlings

La última reunión de los criadores de caballos de carrera tuvo lugar ayer. De acuerdo a la información que publicpatrimos. Y entre otras cosas se trató de la referente a la fecha en que han de ser vendidos los productos de carrera.

Por la página de fechas que van a continuación los lectores podrán apreciar que se anticipó en dos días el comienzo de la venta. Romperá el fuego el llamado Chandmaki (primer lote) el 21 de septiembre. El 24 tocará el turno al Argentino; el 26 al Gondé, el 27 al Chacabuco; el 28 a las Orligas; el 29 al Voldor; el 1 de octubre a El Peinado (primer lote); el 2 al María Bertha, Ilan Jacinto y La Montes; el 3 al Trujui el 7 a los Yuyos; el 8 Nacional y La Elvira; el 19 Chanchada (2a. lote) el 11 Las Orligas y León; el 13 Ojo de Agua; el 15 El Moro (primer lote); el 17 Ironman, Madrid y Water Scott; el 18 de Martillo, Vadarkibay y San Martín; el 19 La Elina; el 21 Lonsdaway, La Argentina y Ojo de Agua (2o. lote); el 22 Miryam y Monte Cudino; el 24 La Indiana, el Pelado (1o. lote); el 25 Las Tunas, Argentina. (2a. lote) el 28 Ascot. Así terminan las ventas.

Radical Debuta en Buenas Condiciones

El Hijo de Polemarch Hará una Espléndida Performance si Responde a los Trabajos

Naciano Moreno presentará mañana al medio hermano de Rico, Radical, que en las ventas de octubre costó la suma de 26.000 pesos y motivo de elogiosos comentarios al presentarse en el Palermo.

Radical, que tal es el nombre del nuevo crack de Naciano, viene al debut en estado verdaderamente irreprochable. Es un indistinto animal, hijo de clase y de antecedentes y si el entreno no resulta un inconveniente debe de ser el ganador. Será indistinto y que será conducido a Leguisamo. Este potrillo dicen que es bueno. Adelante, en un trabajo se ha distinguido siempre como un posible ganador de clásico.

En Córdoba Hay Lío

Los aficionados cordobeses han protestado recientemente, en forma enérgica, contra resoluciones y procederes de la comisión de carreras y de algunos profesionales del turf. Y como el público en Córdoba no tolera que se la queden con la plata de mala manera, las cosas trascendieron y la fuerza armada tuvo que contener un día la turba. Aquello estaba cobrando el aspecto de un verdadero tumulto. Con esa motivo los diarios locales hicieron derroche de editoriales abarcando el tema y al fin de traspuso los límites de la provincia. Hasta aquí llegó el ruido.

Pero la comisión de carreras de Córdoba, en un gesto que la honra, presentó la renuncia a la Directiva. En la última sesión se resolvió, por unanimidad de votos, no aceptar esa renuncia y deshacer las cosas como estaban.

Quiere decir que en Córdoba, como en Buenos Aires, como en la mayoría de los hipódromos de por ahí, las autoridades hípicas están demasiado ligadas al turf, a los interesses generales del público y como la mayoría de los señores directores —como pasa en Palermo — son propietarios de cuerte y de haras, pues es natural que hagan las cosas con cierto espíritu personal. Pero todo se ya a arreglar con los dos inspectores de hipódromos provinciales que ya se pondrán en estos días el Jockey Club de Buenos Aires. No hay más peligro que concluyan acomodándose inspectores y contaiaraiaraiara

ALMA TORERA
por D. Juan el Zorro

ANALFABETOS EN FRANCIA

En Francia existen actualmente 113.000 analfabetos. Después de la guerra, la proporción subió de 2 a 3 y medio por mil.

Mentiras Criollas

HOTEL

EL CHERVONETZ

Un Chervonetz ruso, contiene 2.742.34 gramos de oro, y equivale a 5.235 pesos oro argentino.

LA PERFECCION

LOS GRIEGOS LLAMABAN AL ESTADO PERFECTO DE UN HOMBRE "KALOCAGATHIA" ES DECIR, "BONDAD Y BELLEZA".

Patinadora

Mae MacAvoy prefiere, sobre todos los sports al aire libre, el patinaje que, según ella, le ayuda a mantener la línea y sobre todo a mantener la belleza de las pantorrillas, y le permite practicarlo hasta en su cuarto del hotel.

Millonarios Japoneses

El barón H. Yoasaki, presidente de la compañía Mitsubishi, y Mr. Mitsui, presidente de la compañía de su nombre, son las dos personas más ricas del Japón. En el año pasado, el primero obtuvo una utilidad neta equivalente a 2.154.000 pesos argentinos oro, y el segundo de 1.894.000.

Mallas de Fantasía

Los más caprichosos diseños geométricos o simplemente fantásticos, circulan entre las mallas de baño, en las playas de los Estados Unidos, en la presente estación. Por supuesto que, al gusto de las yanquis, los colores son lo más estridentes posibles.

ISLAS DE CHILE

El territorio chileno comprende 4.757 islas.

Aviación Francesa

Francia dispone de 3808 aeroplanos que pueden entrar inmediatamente en acción, con su personal competente, y una reserva de 3500, que pueden ser puestos en servicio en 15 días.

HERMANAS AUTENTICAS

Estas cuatro encantadoras chicas, que tienen un apellido como para amparentarse con nuestro célebre estadounido, pues se llaman Gilmartin en una sola palabra, son hermanas: Georgia, Gale, Doris y Dorothy, y las cuatro trabajan en las revistas, formando el cuadro de "Las auténticas hermanas".

LA SEDA EN ITALIA

EN ITALIA HAY 600.000 PERSONAS QUE SE GANAN LA VIDA DEDICADAS AL CUIDADO DE LOS GUSANOS DE SEDA.

El Alfabeto Griego

El alfabeto fué llevado a Grecia por el fenicio Cadmo.

SIEMPRE FIELES

Mientras muchos artistas abandonan los escenarios de Broadway, cambiando la escena por los cinematográfica de Hollywood, hay otros que permanecen leales a su primer amor. Entre los conocidos artistas del teatro legítimo que acaban de firmar contrato por el año próximo con los directores de la Alianza Teatral, figura Alice Brady, quien actuará por primera vez bajo los auspicios del Guild, aunque hace años que brilla entre los astros más luminosos de Broadway. Igualmente firmaron contratos con el Guild: Irene Rontalpa, Martha Alexander, Dorothy Gish, Helen Westley, Elizabeth Risdon, Jane Wheatley, Mario Lariviere, Glenn Anders, Ellis Cabot, Alfred Lunt, Dunstley Diggs, Sidney Greenstreet, Tom Powers, Alexander Kirkland, Ernest Lawford, Otto Kruger, Henry Travers, Douglas Montgomery y otros. No es, pues, cierto que las policlas hayan robado al teatro legítimo sus mejores artistas, como se ha repetido. Lo que sí es cierto es que muchos de Hollywood, durante los últimos tres meses, están como Ina Claire, Leonora Ulric y Walter Huston.

EL FEMINISMO JAPONES

Una tejedora japonesa, que sea hábil y muy rápida para trabajar la seda, gana por día una suma que no alcanza a 20 centavos moneda argentina.

REFLEJOS de PARIS

Modelo con chaqueta oscura de jersey y cuello escarpa beige. Falda de anchos pliegues, los que permiten libertad a las piernas para las actividades deportivas.

Los Entierros de Pobres

Hasta 1760, los cadáveres de los pobres, cuyos deudos no tenían para pagar los derechos de entierro a la S. M. Iglesia Católica, eran arrojados en los terrenos baldíos y devorados por los perros. En ese año, el rey, más alemente que la Iglesia, ordenó que se les diera sepultura gratuita en los cementerios.

LOS GRANDES INVENTOS DE DON SENEFRUSTIO

por Herold

MOCITO Y PALOMINA

Historieta para los Niños

por Grace Drayton

LA SUERTE DE LAUCHA

Hazañas Cinematográficas

por Lym Young

EL PRIMO DE SINFOROSA

De la Diaria Comedia Familiar

por J. Callahan

ESCALOPE Y SEVERINA

Los Humildes Servidores de un Gran Hotel

por Jack Lait y Paul Fung

PEPITA LA DACTILOGRAFA

Todo lo que Ocurre en una Oficina

por Russ Westover

Leo todas las noches CRITICA 6a. Tiene la mejor y más completa información nacional y extranjera.

20 PAGS EN 5 SECCIONES

Su tiraje más alto en el mes de Julio fué de 336.000 ejemplares diarios (Se ha de decir la Verdad)

DIOS HE PUESTO SOBRE VUESTRA CIUDAD COMO UN TABANO SOBRE UN NOBLE CABALLO PARA MAGARLO Y DESPERTARLO — (Sócrates)

5 AÑO DE CIRCULACION PARA EL PAIS

Parte para... Medio pueda rápidamente sin enfermedades las enfermedades de este diario

Sábado 3 de Agosto de 1929 — El Diario de Buenos Aires para Toda la República — Año XVI — Número 5765

NO ADELANTA PESQUISA DE ESCLARECIDA

EL ORO NO JUGO SEGUN ESTA

LA PESQUISA SE PRESENTA DIFICULTOSA

Hasta Ahora la Policía no ha Podido Hallar un Indicio que la Oriente

DIVERSAS HIPOTESIS

Existe una Gran Analogía Entre Este Crimen y el de Schneider en 1915

Durante toda la noche y esta mañana, prosiguieron los pesquisantes de la policía de la capital trabajando para procurar el esclarecimiento del misterioso asesinato del Lago de Palermo del que informamos amplíamente en nuestra edición de ayer.

El jefe de investigaciones, señor Santiago, con el de Seguridad Personal comisario Calandra, permanecieron toda la noche en el despacho del primero disponiendo diversas diligencias destinadas a identificar la víctima desconocida y establecer en qué lugar se ha cometido el crimen. Hasta ahora las pesquisas no han logrado, pero confían, esas funcionarios policiales en que se conseguirá el completo esclarecimiento del crimen y la detención del autor o autores del crimen.

Cooperan en las investigaciones todos los empleados del gabinete de criminalística a cargo del auxiliar Fernando Garillo.

En el lago de Palermo

En vista del resultado negativo de los rastreos efectuados durante la tarde de ayer, el jefe de policía dispuso de mantener una larga conferencia con el comisario Santiago Santiago, con el personal del Cuerpo de Bomberos trabajaro con la policía en la búsqueda de los demás restos del cuerpo y para ello se desagotaron totalmente el lago si es necesario.

Anoche mismo quedaron emplazadas dos bombas, intentándose la tarea que posiblemente se prolongará quizá varios días dada la extensión y profundidad del lago.

Estas bombas extraen aproximadamente 69.000 litros de agua por hora y esta mañana se había conseguido dejar al descubierto la parte donde el lago es menos profundo, precisamente donde se encontró el trozo de la mujer.

Rastreos

Al mismo tiempo que trabajan las bombas en la extracción de agua, en la parte más profunda del lago, que recién dentro de dos o tres días podrá quedar seco, varios peones y agentes efectúan rastreos, utilizando para esa faena, los botes de paseo que hay en el lago.

El comisario Calandra estuvo esta mañana haciendo diversas indicaciones a los bomberos y agentes de la forma en que se debían realizar el rastreo y sobre los lugares del lago donde es probable que el cadáver haya arrojado los restos que faltan.

Esta mañana fué el juez a los Lagos

Esta mañana a las 10.30, el juez de instrucción, doctor Avelaneda Etcheverry, concurrió para efectuar una nueva inspección en los lagos de Palermo, siendo acompañado en esta oportunidad por el jefe de la sección Seguridad Personal, comisario Calandra, el subcomisario Novoa y otros funcionarios policiales.

El magistrado se interesó en la labor de los bomberos haciendo algunas indicaciones destinadas a activar la búsqueda de los demás restos de la víctima y luego se trasladó a la comisaría 32a., donde fué informado del resultado de todas las averiguaciones realizadas esta mañana por la policía.

El comisario Vlancarlos ha trabajado con los dirigentes de la pesquisa para producir la identificación del cadáver, pero esta tarea se ofrece muy difícil, no ha dado resultados satisfactorios.

Se están revisando cuidadosamente todos los pormenores de quienes desaparecidas en estos últimos tiempos, pero dado su gran número poco puede esperarse del resultado de esas investigaciones.

El hallazgo de la cabeza o por lo menos de las manos de la víctima permitiría entonces una fácil identificación.

La pista del automóvil abandonado

En nuestras ediciones de ayer hacíamos notar la probabilidad de que el automóvil sin chapa, que apareció abandonado en jurisdicción de la 32a. comisaría 31a., relativamente cerca del sitio donde se halló el cadáver podía tener alguna vinculación con el crimen.

Los pesquisantes que trabajan para el esclarecimiento del asunto, pensaron que competían esa opinión, pues varios empleados están efectuando pesquisas destinadas a establecer la procedencia del coche y éste ha sido nuevamente examinado, pues en el piso del mismo se advirtieron manchas que parecen de sangre.

Lo que en este caso resulta raro es que los ocupantes del auto abandonado eran, según el agente que los vió huir cuatro hombres y el crimen difícilmente pueda haber sido cometido por más de una persona.

Un comerciante ha denunciado en la comisaría 22a., que dos compras con su nombre, un bolsón de espiritera y alambre y después ocuparon un auto que fué recuperado, y esto vendría a robustecer la suposición de que sean autores o cómplices del hecho.

Un hallazgo de importancia

Según se nos informó extraoficialmente, ayer unos menores vieron en el arroyo Maldonado, a la altura de la calle Bahía Blanca, un bulto, que sospecharon era el cadáver de una criatura.

Pero al recogerlo comprobaron que se trataba de una enagua de mujer completamente manchada de sangre.

Tres granos de maíz

Como hemos dicho, la pesquisa sigue ahora la pista del automóvil que en la madrugada de ayer fué hallado abandonado en jurisdicción de la comisaría 31a.

En una nueva inspección del vehículo en cuestión los empleados de investigaciones hallaron dos granos de maíz en el estribo del lado izquierdo del coche, si que hace que se confirmen de parte las sospechas de que el cadáver fué llevado allí.

Como es sabido, en la Bolsa que guardaba los restos de la mujer también se encontraron granos de maíz.

En cuanto a la procedencia del automóvil, por la numeración del coche, resulta que data perteneció a un camión pero todavía no se estableció si el coche fué o no robado.

Fué un Partido Muy Pobre el Internacional

El Primer Período Terminó sin que se Abriera el Score, en Medio de Jugadas que no Llegaron a Entusiasmar

La segunda presentación del equipo italiano del Torino llevó al field de River Plate, esta tarde, una concurrencia que puede estimarse en 18.000 personas. Esta crecida cantidad de aficionados fué fácilmente obtenida por el hecho de haber sido rebajado los precios de las entradas, lo que ha influído para que hoy muchos aficionados acudiesen al field de la Avenida Alvear.

Un lindo saludo fascista

Cuando se debut, los jugadores tomaron del Torino saludaron al público argentino al estilo fascista, lo cual motivó una rechifla general, ya que aquí no se comulga con la dictadura italiana, como son ninguna dictadura, como se demostró en la tarde.

Hoy, cuando hicieron el saludo, lo realizaron en la forma que es costumbre en nuestros field, es decir, sin aparatosidad y democráticamente.

No hubo saludo fascista, y consiguiente no hubo tampoco rechifla, ayendoes en cambio muchos aplausos.

El equipo italiano hizo su entrada al field cuando eran las 14.35 horas, formando de la siguiente manera:

TORINO: Roesia, Zanello y Libán; Martín, Colombari y D'Aquino; Passanzelli, Balonclerí, Wolck, Rosetti y Biardi.

Sale el equipo argentino

Eran las 14.45, cuando hizo su entrada en el rectángulo, el equipo argentino, el que se presentaba ante, ante los que, por lo menos, eran dos de Morgada, quien vuelve a adquirir Maglio y Arrillaga que ayer, no pudieron jugar por estar enfermos.

Dos minutos de juego y Passanzelli en el centro de la cancha intenta avanzar pero Martínez despoja bien. Otro avance del ala derecha italiana, interviene Chatz quien despoja de la pelota a Balonclerí cerca ya del arco y cuando éste se dispone rematar la jugada.

Gol anulado

A los 6 minutos de juego se produce una jugada interesante. El ala derecha argentina lleva una carga que finaliza con un centro pesquisante del viado de Sandoval, que recoge Rosetti y vuelve al centro, pero Maglio y Arrillaga combinan con acierto y el primero ubicaba fuertemente rebotando la pelota en Colombari, obsiéndola Chiesa quien de 40 metros tira fuertemente al arco y hace gol que el público aplaude, pero el referee anula por offside de Arrillaga, quien a decir verdad no había intervenido en la jugada.

Los italianos se ven llevan una carga por intermedio de sus tres centrales, que Cherro desbarata en los tramos finales.

Partido equilibrado

Hasta los diez minutos de juego el match ha sido equilibrado, pero con cierta tendencia favorable a los italieros argentinos, que se mostraron más decididos. Los italianos no esperan su juego técnico del día del debut. Actúan con un juego poco lucido, siendo por ello que las acciones no logran entusiasmar en la medida que hubiera de desear.

El bien el juego es movido, no por ello el público parece mostrarse satisfecho, ya que las jugadas hasta este momento habían sido de escasa valor técnico

Dos situaciones peligrosas

A continuación, o sea a los doce minutos de juego se producen dos jugadas peligrosas para la estabilidad del arco argentino. Balonclerí en el centro del field hace abrir la defensa, y pasa a Wolck quien por consiter banda pierde excelente oportunidad de obtener éxito en su remate.

De inmediato nuevamente Balonclerí pone en juego a Wolck quien aprovecha que la defensa argentina retrocede en lugar de salirle al encuentro para avanzar y la obliga al Rosetti al lado de intervención de Martínez quien quita parte del peligro a la defensa. Zanelli vuelve a despejar y cuando a Rosetti a tres metros del arco se dispone a rematar con posibilidad de éxito. Chemes en un bien esfuerzo logra alejar el peligro.

Primera intervención de Botazzo

Se llevaban jugados 11 minutos de este período cuando se registró la primera intervención del guardavallas argentino, quien fué requerido antes un tiro de Rosetti, hecho desde regular distancia.

A raíz de una jugada del ala izquierda argentina Morgada recibe con violencia y Zanelli desvía al corner que, ejecutado por Sandoval en forma alta, da oportunidad a Martín a alejar con un golpe de cabeza.

Don Ernesto Dosia, que viene demostrando que es el elemento más destacado del conjunto italiano, deja un violento tiro de Maglio, a media altura, ejecutado en forma segunda. La jugada provocó grandes aplausos.

Juego deslucido

El partido continuó desarrollándose en forma monótona y carente de lucidez. Zanelli, que es el que el conjunto italiano desarrolla una técnica vistosa y también nada efectiva. El conjunto argentino, ante un rival que actúa mal, hace igualmente un mal partido, mostrándose, empero, superiores a sus rivales, si bien no dominan con intensidad.

Un foul cobrado por el árbitro a D'Aquino contra Sandoval, provoca las protestas del jugador italiano, lo que da lugar, a su vez, que el público, ante el jugador del Torino, pase la jugada brusca, fué evidente.

El público protesta

El público, lo mismo que el domingo pasado, comienza a protestar por la poca eficacia de la línea delantera argentina, y, sin embargo, tiene una excusa ante el juego violento que desarrollaron los defensores italianos, y su táctica de amontonarse sobre el área, impidiendo el remate.

El partido, como decimos, no ha satisfecho, y el conjunto italiano no ha logrado entusiasmar.

Los argentinos comienzan a presionar después de los 10 minutos de juego y Zanelli, para aminar una corrida de Morgada, hace a este víctima de una violenta falta.

El mismo Morgada hace efectiva la falta y su tiro fuerte fué bien despejado por el arquero Botazzo.

Hasta esta altura del partido, el equipo argentino ha actuado completamente desarticulado y jugando, se han justificado su inclusión en el mismo, los jugadores Cherro, Chaló, Maglio y Arrillaga, exceptuando a Botazzo que ha tenido que intervenir tan sólo en una oportunidad.

Por su parte el conjunto italiano no ha mejorado en mucho su actuación del partido del debut, volviendo a defraudar las expectativas de los aficionados.

Una jugada interesante

La acción poco armónica del cuadro argentino, y la actuación de su defensa que retrocede ante el avance enemigo, casi da lugar a la aparición del gol a los 32 minutos de juego. Wolck en el centro de la cancha cruza a Rasetti, quien desarrolla esvía un violento shot que Botazzo detiene arrojándose al suelo, pero demostrando mucha nerviosidad e inseguridad en sus manos, la pelota se le escapa y va al corner, que ejecuta Passanelli, y Martínez, de la defensa, en lugar de rechazar, la envía sobre su propio arco, provocando una situación peligrosa, que Cherro conjura, en momentos que Balonclerí arremetía para impulsar la pelota a la red.

Fué un goal salvado por milagro y cuya obtención habría que subyar a la propia defensa argentina.

En el otro extremo, Maglio clude a los defensores y cuando se dispone a rematar Colombari le hace un violento foul que tira Bartolucci y Rossia detiene bien. De inmediato Maglio pasa a Arrillaga y éste corta a Sandoval, quien se halla solo pero se muestra irresoluto y entonces aprovecha Zanelli para despojarlo de la pelota, cediendo corner que tira el mismo Sandoval en buena forma, recibiendo Morgada la pelota, quien ejecuta un fuerte tiro que rechaza en Martín y entonces Morgada remata pero en forma alta.

Ante una carga italiana, Balaciri corté bien la pelota a Wolck, quien estaba solo, y éste a este metro del arco perdió la oportunidad por demorarse en rematar, dando lugar a que Bartolucci, lo despojara de la pelota.

Gritos del público

La línea media argentina actúa desarticulada. Los mejor de ellos es Chaló, ya que tanto Bartolucci y sobre todo Martínez, cometen numerosos yerros.

El público que ha visto su expectativa defraudada, comienza a silbar y a gritar como el domingo último: ¡Morgada! ¡Morgada!

El primer tiempo terminó con el siguiente resultado:

Argentinos 0
Torino 0

SEGUNDO PERIODO

Al aparecer los equipos para dar comienzo al segundo período, el público los recibe con una gran silbatina.

Eran las 18 horas, cuando se reinició la lucha, pasando Maglio a Arrillaga y éste a su vez cruza a Chiesa, el que pone en juego a Morgada que ejecuta centro alto que Maglio remata con un golpe de cabeza, pero Barzán anula enviando la pelota al centro del field.

Nuevamente Arrillaga pone en juego a Sandoval el que envía centro que Biesta recoge sollendo del arco, pudiendo ser atropellado por Maglio con probabilidades de despojarle de la pelota, pero no quiso hacerlo. Un nuevo avance argentino por intermedio del ala izquierda, da oportunidad a Chiesa para pasar a Arrillaga, pero D'Aquino anula el avance con un fuerte golpe de pecho, cediendo corner, que toma Morgada lineada atrás.

11 M. Reparas.

Los argentinos llevan una carga por intermedio del ala derecha, ejecutando Sandoval un centro que recibió Maglio, cortando la pelota a Morgada, el que tiró al arco, despejando Zanelli al corner, que tira el mismo y Chaló, de cabeza, obliga a Martín a despejar de puño, lo que hizo con la rodilla.

Los delanteros argentinos se insinúan peligrosos, pero los remates muyos rebotan siempre en los defensores italianos, que obligan una nueva frente a la valla. Sandoval efectúa tres bombas y tira al centro alto y Maglio, hostigado por Barzán remata con la cabeza en forma alta.

Gol argentino

La mayor asemetividad de los delanteros argentinos dió sus frutos a los 20 minutos de juego, aun cuando en forma un tanto fortuita. Morgada amenaza carrera por un costado del field y envía centro, que recoge Maglio, quien lo remata violentamente, cuando la rematar, Zanelli lo hace con golpe de ojo, que tira fuerte, rebotando, pero el delantero argentino, dando el salto, impulsa la pelota con la mano haciéndola llegar a la red.

El referee, por su colocación, no vió el visible hands de Maglio y los jugadores italianos, protestan la sanción del tanto. Parte del público penetra al field y la policía interviene para despejar el campo de juego, suspendiéndose el juego por el espacio de dos minutos.

Se hace juego brusco

Después del gol argentino, los italianos parecen descontentos con el árbitro y nerviosos actúan con excesiva brusquedad. Los jugadores argentinos actúan en mejor forma, y dan pases de gol, pero no logran aprovechar, puesto más entusiasmo en las acciones.

A los 35 minutos de juego, Morgada cede corner al hostigar a Passanelli para que no envíase el centro y el puntapié de esquina lo ejecuta el mismo Passanelli, pero rechaza Cherro con la cabeza.

Al darse por finalizado el partido, se notaron algunos silbidos aislados, siendo el score final el siguiente:

ARGENTINOS 1
TORINO 1

Del Doctor Leopoldo Melo

Como ocurría en los frentes durante la gran guerra, éste es uno de los tantos combates. Las líneas quedan tendidas y el triunfo definitivo tiene que corresponder a quienes luchamos por los altos anhelos nacionales y las sanas aspiraciones democráticas.

[illegible] del field, recordando la amistad existente en Roma, durante la recepción a de Sportivo Barracas.

A las 14.50 horas, el [illegible] Lorenzo Martínez, llama a los capitanes para el sorteo reglamentario, que ganó Bartolucci, y quienes se pueden cinco minutos en foto, hasta que a las 14.55 se inicia el juego.

La primer jugada

Wolck muere la jugada haciendo un pase a Balonclerí, el que de inmediato de juego a Sassanelli, quien intenta avanzar, pero Moyano despeja bien en buena forma.

A continuación se nota una buena jugada de Bartolucci quien despoja a Balardi y cede la pelota a Morgada, si cual empieza corrida por su ala y cerca ya de la línea del corner al víctima de un foul por parte D'Aquino. Tira el mismo Morgada el puntapié libre y Rossia rechaza en forma débil, pero despojada a pesar de Morgada, quien vuelve a adquirir Maglio y Arrillaga que aparecen, pero nuevamente Martínez despoja.

Dos minutos de juego y Passanelli en el centro de la cancha intenta avanzar pero Martínez despoja bien. Otro avance del ala derecha italiana, interviene Chatz quien despoja de la pelota a Balonclerí cerca ya del arco y cuando éste se dispone rematar la jugada.

Gol anulado

A los 6 minutos de juego se produce una jugada interesante. El ala derecha argentina lleva una carga que finaliza con un centro pesquisante del viado de Sandoval, que recoge Rosetti y vuelve al centro, pero Maglio y Arrillaga combinan con acierto y el primero ubicaba fuertemente rebotando la pelota en Colombari, obsiéndola Chiesa quien de 40 metros tira fuertemente al arco y hace gol que el público aplaude, pero el referee anula por offside de Arrillaga, quien a decir verdad no había intervenido en la jugada.

Los italianos se ven llevan una carga por intermedio de sus tres centrales, que Cherro desbarata en los tramos finales.

Partido equilibrado

Hasta los diez minutos de juego el match ha sido equilibrado, pero con cierta tendencia favorable a los delanteros argentinos, que se mostraron más decididos. Los italianos no esperan su juego técnico del día del debut. Actúan con un juego poco lucido, siendo por ello que las acciones no logran entusiasmar en la medida que hubiera de desear.

El bien el juego es movido, no por ello el público parece mostrarse satisfecho, ya que las jugadas hasta este momento habían sido de escasa valor técnico

Dos situaciones peligrosas

A continuación, o sea a los doce minutos de juego se producen dos jugadas peligrosas para la estabilidad del arco argentino. Balonclerí en el centro del field hace abrir la defensa, y pasa a Wolck quien por consiter banda pierde excelente oportunidad de obtener éxito en su remate.

De inmediato nuevamente Balonclerí pone en juego a Wolck quien aprovecha que la defensa argentina retrocede en lugar de salirle al encuentro para avanzar y la obliga al Rosetti al lado de intervención de Martínez quien quita parte del peligro a la defensa. Zanelli vuelve a despejar y cuando a Rosetti a tres metros del arco se dispone a rematar con posibilidad de éxito. Chemes en un bien esfuerzo logra alejar el peligro.

Primera intervención de Botazzo

Se llevaban jugados 11 minutos de este período cuando se registró la primera intervención del guardavallas argentino, quien fué requerido antes un tiro de Rosetti, hecho desde regular distancia.

A raíz de una jugada del ala izquierda argentina Morgada recibe con violencia y Zanelli desvía al corner que, ejecutado por Sandoval en forma alta, da oportunidad a Martín a alejar con un golpe de cabeza.

Don Ernesto Dosia, que viene demostrando que es el elemento más destacado del conjunto italiano, deja un violento tiro de Maglio, a media altura, ejecutado en forma segunda. La jugada provocó grandes aplausos.

Juego deslucido

El partido continuó desarrollándose en forma monótona y carente de lucidez. Zanelli, visto que el conjunto italiano desarrolla una técnica vistosa y también nada efectiva. El conjunto argentino, ante un rival que actúa mal, hace igualmente un mal partido, mostrándose, empero, superiores a sus rivales, si bien no dominan con intensidad.

Un foul cobrado por el árbitro a D'Aquino contra Sandoval, provoca las protestas del jugador italiano, lo que da lugar, a su vez, que el público, ante el jugador del Torino, pase la jugada brusca, fué evidente.

El público protesta

El público, lo mismo que el domingo pasado, comienza a protestar por la poca eficacia de la línea delantera argentina, y, sin embargo, tiene una excusa ante el juego violento que desarrollaron los defensores italianos, y su táctica de amontonarse sobre el área, impidiendo el remate.

El partido, como decimos, no ha satisfecho, y el conjunto italiano no ha logrado entusiasmar.

Los argentinos comienzan a presionar después de los 10 minutos de juego y Zanelli, para aminar una corrida de Morgada, hace a este víctima de una violenta falta.

El mismo Morgada hace efectiva la falta y su tiro fuerte fué bien despejado por el arquero Botazzo.

Hasta esta altura del partido, el equipo argentino ha actuado completamente desarticulado y jugando, se han justificado su inclusión en el mismo, los jugadores Cherro, Chaló, Maglio y Arrillaga, exceptuando a Botazzo que ha tenido que intervenir tan sólo en una oportunidad.

Por su parte el conjunto italiano no ha mejorado en mucho su actuación del partido del debut, volviendo a defraudar las expectativas de los aficionados.

Una jugada interesante

La acción poco armónica del cuadro argentino, y la actuación de su defensa que retrocede ante el avance enemigo, casi da lugar a la aparición del gol a los 32 minutos de juego. Wolck en el centro de la cancha cruza a Rasetti, quien desarrolla esvía un violento shot que Botazzo detiene arrojándose al suelo, pero demostrando mucha nerviosidad e inseguridad en sus manos, la pelota se le escapa y va al corner, que ejecuta Passanelli, y Martínez, de la defensa, en lugar de rechazar, la envía sobre su propio arco, provocando una situación peligrosa, que Cherro conjura, en momentos que Balonclerí arremetía para impulsar la pelota a la red.

Fué un goal salvado por milagro y cuya obtención habría que subyar a la propia defensa argentina.

En el otro extremo, Maglio clude a los defensores y cuando se dispone a rematar Colombari le hace un violento foul que tira Bartolucci y Rossia detiene bien. De inmediato Maglio pasa a Arrillaga y éste corta a Sandoval, quien se halla solo pero se muestra irresoluto y entonces aprovecha Zanelli para despojarlo de la pelota, cediendo corner que tira el mismo Sandoval en buena forma, recibiendo Morgada la pelota, quien ejecuta un fuerte tiro que rechaza en Martín y entonces Morgada remata pero en forma alta.

Ante una carga italiana, Balaciri corté bien la pelota a Wolck, quien estaba solo, y éste a este metro del arco perdió la oportunidad por demorarse en rematar, dando lugar a que Bartolucci, lo despojara de la pelota.

Gritos del público

La línea media argentina actúa desarticulada. Los mejor de ellos es Chaló, ya que tanto Bartolucci y sobre todo Martínez, cometen numerosos yerros.

El público que ha visto su expectativa defraudada, comienza a silbar y a gritar como el domingo último: ¡Morgada! ¡Morgada!

El primer tiempo terminó con el siguiente resultado:

Argentinos 0
Torino 0

SEGUNDO PERIODO

Al aparecer los equipos para dar comienzo al segundo período, el público los recibe con una gran silbatina.

Eran las 18 horas, cuando se reinició la lucha, pasando Maglio a Arrillaga y éste a su vez cruza a Chiesa, el que pone en juego a Morgada que ejecuta centro alto que Maglio remata con un golpe de cabeza, pero Barzán anula enviando la pelota al centro del field.

Nuevamente Arrillaga pone en juego a Sandoval el que envía centro que Biesta recoge sollendo del arco, pudiendo ser atropellado por Maglio con probabilidades de despojarle de la pelota, pero no quiso hacerlo. Un nuevo avance argentino por intermedio del ala izquierda, da oportunidad a Chiesa para pasar a Arrillaga, pero D'Aquino anula el avance con un fuerte golpe de pecho, cediendo corner, que toma Morgada lineada atrás.

11 M. Reparas.

Los argentinos llevan una carga por intermedio del ala derecha, ejecutando Sandoval un centro que recibió Maglio, cortando la pelota a Morgada, el que tiró al arco, despejando Zanelli al corner, que tira el mismo y Chaló, de cabeza, obliga a Martín a despejar de puño, lo que hizo con la rodilla.

Los delanteros argentinos se insinúan peligrosos, pero los remates muyos rebotan siempre en los defensores italianos, que obligan una nueva frente a la valla. Sandoval efectúa tres bombas y tira al centro alto y Maglio, hostigado por Barzán remata con la cabeza en forma alta.

Gol argentino

La mayor asemetividad de los delanteros argentinos dió sus frutos a los 20 minutos de juego, aun cuando en forma un tanto fortuita. Morgada amenaza carrera por un costado del field y envía centro, que recoge Maglio, quien lo remata violentamente, cuando la rematar, Zanelli lo hace con golpe de ojo, que tira fuerte, rebotando, pero el delantero argentino, dando el salto, impulsa la pelota con la mano haciéndola llegar a la red.

El referee, por su colocación, no vió el visible hands de Maglio y los jugadores italianos, protestan la sanción del tanto. Parte del público penetra al field y la policía interviene para despejar el campo de juego, suspendiéndose el juego por el espacio de dos minutos.

Se hace juego brusco

Después del gol argentino, los italianos parecen descontentos con el árbitro y nerviosos actúan con excesiva brusquedad. Los jugadores argentinos actúan en mejor forma, y dan pases de gol, pero no logran aprovechar, puesto más entusiasmo en las acciones.

A los 35 minutos de juego, Morgada cede corner al hostigar a Passanelli para que no envíase el centro y el puntapié de esquina lo ejecuta el mismo Passanelli, pero rechaza Cherro con la cabeza.

Al darse por finalizado el partido, se notaron algunos silbidos aislados, siendo el score final el siguiente:

ARGENTINOS 1
TORINO 1

Los Tranviarios Censuran al Presidente Irigoyen

(De nuestra corresponsal)

ROSARIO, 2. — En la asamblea de esta tarde efectuada por los tranviarios resolvieron revolver la nota enviada a las representantes de la empresa, por considerar las mismas una verdadera mofa. Dicha nota había sido enviada por intermedio del jefe político a cuyo fué restituída. Los oradores expresáronse en términos violentos contra el presidente Irigoyen, que con tanto sitio ejercía presión ante la empresa a la que pretende entregarnos bajo presión de las fuerzas armadas.

¿Ha Sido Cometido el Crimen en La Plata?

Desde el momento de la primera intervención de la División de Investigaciones en la pesquisa del hallazgo de los lagos de Palermo, el jefe de la sección Seguridad Personal, señor Calandra, demostró particular empeño por obtener las investigaciones hasta la ciudad de La Plata.

El secreto que se mantiene alrededor de la actividad policial, impidió hasta ahora conocer las razones de esa preferencia del comisario Calandra.

No obstante, algo pudimos saber: hemos logrado el conocimiento de algunos detalles que justificarían esa preferencia de la pesquisa.

En efecto, anteayer, jueves, por la tarde, la policía de la sección 3a. de La Plata, tuvo conocimiento de que en un vagón de carga, detenido en la estación del ferrocarril Provincial de Buenos Aires, en las inmediaciones de la calle 18 y 71, se habían encontrado unas ropas de mujer sucias de sangre. En el piso del vagón, además, había grandes manchas sanguíneas.

Todo sucedía antes de que se cubriese el torso en el lago de Palermo. Al producirse el hallazgo, las dos circunstancias fueron correlacionadas y de inmediato se libraron despachos telegráficos a la policía platense, requiriendo mayores detalles acerca de las ropas encontradas.

Por otra parte, la denuncia, la comisaría 3a., de La Plata, había pasado a la comisaría 22a. de conocimiento a la comisaría 5a. de la misma ciudad, que es la que esta tarde practicaba la pesquisa a los informes solicitados por la División mencionada de Investigaciones.

Estas desviaciones planteaban un nuevo enigma: ¿se cometió el crimen en La Plata? ¿Fué traído el cuerpo desde aquella ciudad en automóvil?

En este último caso, cobraría su averiguase en la policía camineros que vehículos sospechosos han viajado antaño entre La Plata y Buenos Aires y, sobre todo, debe establecerse si el automóvil Ruggero que fuera abandonado después de un choque pasó en esa noche por el camino a La Plata.

Fué un Partido Muy Pobre el Internacional

El Primer Período Terminó sin que se Abriera el Score, en Medio de Jugadas que no Llegaron a Entusiasmar

La segunda presentación del equipo italiano del Torino llevó al field de River Plate, esta tarde, una concurrencia que puede estimarse en 18.000 personas. Esta crecida cantidad de aficionados fué fácilmente obtenida por el hecho de haber sido rebajado los precios de las entradas, lo que ha influído para que hoy muchos aficionados acudiesen al field de la Avenida Alvear.

Un lindo saludo fascista

Cuando se debut, los jugadores

Por banda de Balonclerí se Cierra un Avance Italiano, y Moyano, que hace efectivo el tiro libre envía la pelota al arco italiano, donde se produce un entrevero, al cual pone fin el mismo Chaló de cabeza y violento.

Gol italiano

Eran transcurridos 17 minutos de juego, cuando los delanteros italianos movieron el tanteador a su favor. Los tres centrales llevan una carga combinada por los dos backs, como en otras muchas oportunidades se mostraron indecisos, y retrocedió, lo que aprovecha entonces Wolck para ejecutar un tiro corte y ejecutado de Botazzo no pudo detenerse a pesar de haberse reforzado para lograrlo.

Obtenido el goal, los delanteros argentinos llevan peligrosas cargas, situándose decididamente frente a la valla defendida por Boesia, pero sin obtener éxito por falta de remate.

El juego vuelve a decaer

Después de los 22 minutos de juego las acciones volvieron a decaer. El juego se mantiene equilibrado, pero las acciones no tienen el interés que tenían al principio de este período. El conjunto argentino parece actuar desorganizado y con poco entusiasmo ante las cargas de Morgada, es ayudado por Martín a base de un foul que toma Martínez, anulando la pelota al corner y Rossia deja débilmente con un golpe de puño, cediendo corner, que toma Morgada lineada atrás.

11 M. Reparas.

Los argentinos llevan una carga por intermedio del ala derecha, ejecutando Sandoval un centro que recibió Maglio, cortando la pelota a Morgada, el que tiró al arco, despejando Zanelli al corner, que tira el mismo y Chaló, de cabeza, obliga a Martín a despejar de puño, lo que hizo con la rodilla.

Los delanteros argentinos se insinúan peligrosos, pero los remates muyos rebotan siempre en los defensores italianos, que obligan una nueva frente a la valla. Sandoval efectúa tres bombas y tira al centro alto y Maglio, hostigado por Barzán remata con la cabeza en forma alta.

Gol argentino

La mayor asemetividad de los delanteros argentinos dió sus frutos a los 20 minutos de juego, aun cuando en forma un tanto fortuita. Morgada amenaza carrera por un costado del field y envía centro, que recoge Maglio, quien lo remata violentamente, cuando la rematar, Zanelli lo hace con golpe de ojo, que tira fuerte, rebotando, pero el delantero argentino, dando el salto, impulsa la pelota con la mano haciéndola llegar a la red.

El referee, por su colocación, no vió el visible hands de Maglio y los jugadores italianos, protestan la sanción del tanto. Parte del público penetra al field y la policía interviene para despejar el campo de juego, suspendiéndose el juego por el espacio de dos minutos.

Se hace juego brusco

Después del gol argentino, los italianos parecen descontentos con el árbitro y nerviosos actúan con excesiva brusquedad. Los jugadores argentinos actúan en mejor forma, y dan pases de gol, pero no logran aprovechar, puesto más entusiasmo en las acciones.

A los 35 minutos de juego, Morgada cede corner al hostigar a Passanelli para que no envíase el centro y el puntapié de esquina lo ejecuta el mismo Passanelli, pero rechaza Cherro con la cabeza.

Al darse por finalizado el partido, se notaron algunos silbidos aislados, siendo el score final el siguiente:

ARGENTINOS 1
TORINO 1

El criminal debía haber ultimado a su víctima quizás por asfixia

Y, luego, con gran habilidad, fué desnudándose el cadáver

Hizo un envoltorio con el lo alli con varios alambres.

Y se dirigió al lago de Palermo, donde allí se vistió, lo arrojó

Este es el sereno que halló en las aguas el macabro envoltorio

He aquí el paquete, en la forma que lo halló el sereno. Llamó a un agente y al desatarlo hicieron el gran descubrimiento

¿Ahora estamos frente al asesino? ¿quién es la mujer descuartizada?

La pareja llegó al hospedaje y pidió cuarto para pasar la noche

No quedaba nada más que una plaza situada en una apartada terraza

Ocuparon la habitación y él debió asegurar muy bien la puerta

Ella comenzó lentamente a desvestirse y él debió observarla

Esta es Mabel, la mujer asesinada en un hotel por un desconocido

Inmediatamente, su compañero se abalanzó de atrás en la cama

y con una media y una corbata la fué estrangulando

Al salir preguntó el tenía más tiempo para alcanzar un tren

Como en el caso de la descuartizada, se ha creído otra intervención

¿DE QUIEN SERA LA CABEZA QUE SE

Escenas de la Reconstrucción del Descuartizamiento de Ernst

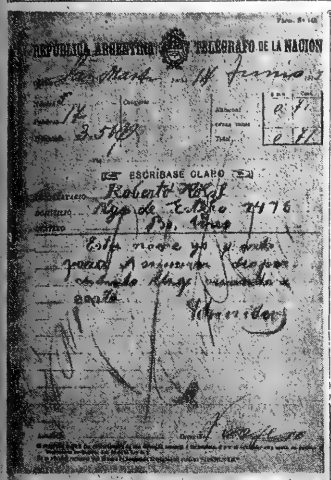

Telegrama que delató el asesino. Para despistar la escribió con la mano izquierda, pero otro despacho escrito, lo descubrió. Fué expedido de la oficina San Martín y dice así: "Esta noche yo parto para Asunción. Después, cuando llegue, mandaré carta. Schneider". Fué dirigido a Roberto Hölzl, de la calle Santiago del Estero 1476, de esta capital.

En sus declaraciones, el criminal explicó cómo dió muerte al amigo. Dijo que éste le amenazó con un cuchillo y entonces él le aplicó un golpe a la cabeza con el martillo.

La pierna izquierda de Ernst, encontrada en el lago de Palermo, tras empeñosa búsqueda

El martillo, con que Conrado dió muerte a su amigo y al cuchillo empleado por el reo alemán para descuartizar el cadáver de la víctima

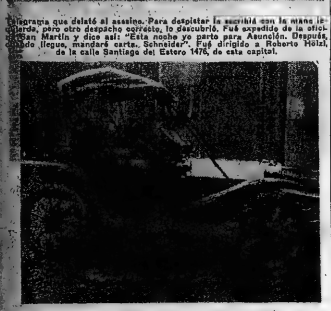

Automóvil en el cual Ernest transportó el cadáver descuartizado hasta el lago de Palermo. Allí arrojó los restos en distintas partes.

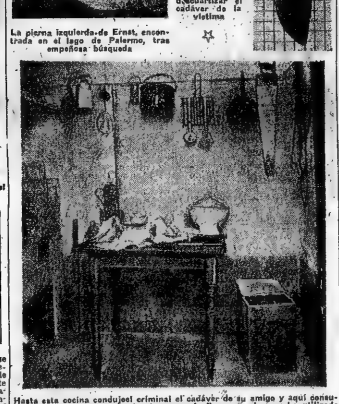

Hasta esta cocina condujeó criminal el cadáver de su amigo y aquí consumó su trágica obra, cortando el cuerpo. Arriba, vemos el serrucho utilizado en la macabra operación.

EL LAGO DE PALER MO en la época en que se consumó el resonante crimen

Cuando la víctima cayó sobre el sofá, el criminal la alzó y la llevó hasta la cocina, donde la desmembró.

El descuartizador Conrado Schneider, autor de uno de los más sensacionales crímenes. La analogía de su delito con el de la mujer descuartizada le pone de actualidad

El Lago de Palermo Atrae Irresistiblemente a los Descuartizadores

Un nuevo crimen de esos que apasionan rodeados de la mayor suma de misterio y que por sus características de horror en su perpetración, llegan a apasionar al público como si se tratara de seguir, en el relato del hecho, el más impresionante folletín, ha sucedido en Buenos Aires.

El tronco de una mujer ha aparecido, envuelto cuidadosamente en trapos fuertemente ligados con alambre, flotando en el lago de Palermo. El tranquilo paseo porteño, ha tendido una vez más el lugar de escenario de restos humanos. Esos hallazgos macabros, que ocultan tolerla en el misterio de su identificación un crimen espantoso, han sido hallados flotando en el mismo lago donde hace algunos años flotaban otros restos humanos de un joven barbero que por sus características inquietó a la opinión pública y movió autoridades, y movilizó a todo el ejército de policía hasta su total esclarecimiento.

Nos referimos al hecho tan conocido cometido por Miguel Ernst quien asesinó a su amigo Ernesto Conrad Schneider, descuartizándolo luego su vez, parte del cual arrojó al lago de Palermo.

Otro descuartizador: Raúl Trambla, en el año 1924, asesinó a su amigo Francisco Furbos, repartiendo sus restos en una casa en construcción en Palermo, donde fueron encontrados con el consiguiente trabajo para la justicia para lograr el esclarecimiento del crimen, cosa que después se consiguió.

El crimen de Farbos

Cronológicamente el crimen de Farbos es el primero que se materializa de descuartizamientos recuerda Buenos Aires. Ya hemos dicho que fué cometido en el año 1924 por Raúl Trambla, francés, de 19 años de edad, negociante en monedas de cobre. El 21 de abril de dicho año, un transeunte al pasar por la calle Montevideo entre Corrientes y Sarmiento, encontró un bulto sospechoso en una casa en construcción. Llamada la atención de un vigilante sobre el extraño bulto, fueron hallados en el interior, envueltos en papeles y trapos, restos humanos. Faltaba en ellos el cráneo, la cabeza y las extremidades y fetas al día siguiente fueron en una bolsa, abandonada frente a la Avenida de Mayo, entre José y Santiago del Estero. Aquellas épocas se chocaba con muchas dificultades para lograr el esclarecimiento de un crimen tan sensacional, como así la carencia de indicaciones. La única identificación posible era por medio de la cabeza de la víctima que no aparecía por ninguna parte. Las pesquisas se orientaron en tal sentido y puede decirse que todo Buenos Aires de aquella época buscó teoneramente en cuanto charco y baldío suburbano hubiera, la misteriosa cabeza incontrable. Por fin, ésta apareció en el paseo Colón a la altura de la calle San Juan, hallada por dos muchachos que jugaban en un baldío. Con los restos ya descompuestos de esos hallazgos, pintores, escultores y fotógrafos se dieron a cumplir el encargo especial del juez instructor que era el de reconstruir el cuerpo y la cara de la víctima, lo que se logró aun imperfectamente pero lo bastante bien para permitir que un matrimonio francés reconociera en esas reconstrucciones fotoeráticas y escultóricas, a Francisco Farbos, francés, de unos cuarenta años de edad, casado, que se ocupaba en traficar con monedas de cobre que llevaba a Francia en un baúl de doble fondo. Precisamente se recordó que al llegar de uno de sus habituales viajes a Francia lo esperaba en el puerto Raúl Trambla, también francés, de 20 años, negociante en cobres y gatorio a Trambla hasta hacerle confesar su crimen. Había matado a su amigo para robarle y para que éste ocultara un secreto que la parentela, el que no sería ajena una condena cumplida por ambos en el trágico presidio de las Islas Malvinas.

El crimen de Ernest

Otro descuartizador célebre en los anales policiales es Miguel Ernest, quien actualmente purga el crimen cometido en su amigo Ernesto Schneider en el presidio de Ushuaia, condenado a reclusión perpetua. Allí los penados lo llaman "Serruchito", apodo que hace del arma empleada para descuartizar a su víctima.

Este crimen que todo Buenos Aires recuerda, pues fué apasionante como una novela de intriga, folletinesca novela de sangre y misterio, atrajo sobre sí la atención pública en toda forma. Hasta la musa popular hizo de ese crimen cartel de colores de una tragedia intensa, tal como en los barracones de feria de El Bastro madrileño, canta el ancino plañidero la copla angustiada del condenado a garrote vil por haber asesinado, en un instante de pasión y celos, a la garrida prójima andaluza. Un poeta popular, parador de otras épocas que desgraciadamente no llegaron a nosotros, tal vez por salvajismo impladado.

La Pesquisa se Presenta Difícil, Pero Confío en el Exito, Dice el Sr. Santiago

Quizá el Crimen se ha Cometido en la Provincia y el Cadáver Fué Traído en Automóvil — Agregó

A fin de conocer sus impresiones sobre el crimen que acaba de descubrirse, nos entrevistamos esta mañana con el jefe de Investigaciones señor Santiago.

—El caso — comenzó diciendo el resultante, no presenta sumamente difícil y esto todo será necesaria la identificación de la víctima para que las investigaciones puedan encaminarse en forma eficaz.

La parte del cuerpo que ha sido hallada en el lago de Palermo, no puede servir de ningún modo para ese fin, pues no se advierten en ella ni cicatrices, ni lunares u otras señas particulares que a veces permiten la individualización de los cadáveres.

Será necesario hallar la cabeza o

de un editor de esos pequeños cuadernos de copias y versos populares glosó el crimen. CRITICA publicó oportunamente una nota a ese anciano y gaucho, quien nos recordó los versos que ahora tienen una trágica actualidad. Esos versos que se cantaban con música de "La verbena de la Paloma", y decían:

"Dónde van con el bulto apurado?
A los lagos lo voy a arrojar.
Son los restos de Ernesto Conrado
Al que acabo de descuartizar..."

Por sus características, el misterio que lo rodea y demás detalles espantosos, el crimen de Ernesto Conrado llamó poderosamente la atención. Durante muchos días, una multitud Avida de curiosidad, desfiló por la Morgue, donde se exhibía el torso humano hallado, a efectos de su posible reconocimiento. Así aquella carne fría y misteriosa, ¡ti gente temblaba. Y las hipótesis del crimen se sucedían a cual más descabelladas. Después el mismo, en circunstancias que la gente recuerda, "Serruchito", es decir, el temibl alemán que serruchó tranquilamente a su amigo después de haberlo asesinado de feroces martillazos, purgó en Ushuaia su crimen horroroso de

LICOR CERVANTES
SE IMPONE POR SU EXCELENTE CALIDAD

HOMENAJE A LA MEMORIA DE GUILLERMO SULLIVAN

Adhesión del Comité de la U. C. R. de la 18a. Circunscripción

El comité de la Unión Cívica Radical de la 18a. Circunscripción 18a., reunido anoche, resolvió adherirse al homenaje que se tributará mañana en el cementerio de la Recoleta a la memoria del ex diputado nacional Dr. Guillermo Sullivan, acordando:

1o. — Designar al delegado señor Oscar Gil Navarro, para que haga uso de la palabra en nombre de Comité.

2o. — Colocar una palma de flores naturales.

3o. — Concurrir la C. D. en pleno, presidida por el diputado doctor Daniel Talens, e invitar a todos los correligionarios a concurrir mañana a las 10 de la mañana a la Recoleta.

FONDO DE JUBILACIONES

La Caja de Jubilaciones y Pensiones Civiles recibió hoy la suma de 103.336 pesos del Ministerio de Hacienda, en concepto de aporte por el descuento de 5 o/o en los haberes administrativos.

FOOTBALL!

La gran atracción del día Domingo son generalmente los partidos de FOOTBALL que se juegan en Buenos Aires.

¿Conoce Usted una Síntesis Completa de Esas Actividades?

Avisos Económicos Clasificados

(Que publica CRITICA en todas sus ediciones, incluso la 6a.)

Se lo dirá claramente, en una sección propia, destinada a ser la Guía de las Actividades Deportivas, no solamente los días domingo, sino de toda la semana.

FOOTBALL!

Así como todos los demás deportes, especialmente Box, ha merecido de CRITICA una preferente atención.

Avisos Económicos Clasificados

(Que publica CRITICA en todas sus ediciones, incluso la 6a.)

Prestará a usted, Señor Deportista, un gran servicio en ese sentido.

—Usted sabrá dónde juega su equipo favorito.
—A qué hora empezará el partido.
—Quiénes componen los equipos.
—Cuál es el medio de locomoción más conveniente.
—Precio de las localidades, etc.

Grandes concursos mensuales :: $ 5.000 en premios.

En conexión con AVISOS ECONOMICOS CLASIFICADOS — Sección en la que se publica la completísima Guía del Football de que hablamos — CRITICA mantiene permanentemente GRANDES CONCURSOS mensuales, en los que pueden tomar parte los avisadores y el público lector.

"30 Frases Célebres", se titula el primero de los Concursos de AVISOS ECONOMICOS CLASIFICADOS. Repartimos $ 5.000 en premios.

1er. Premio: Un automóvil último modelo Marca RUGBY doble faeton, equipado. Importado por los señores Dillevorn y Cía., y cuyo valor es de $ 2.290.

2o. Premio: Una cría por $ 1.000 para TIENDA LA PIEDAD, en cuenta corriente, es decir, en cualquier momento puede usted hacer sus compras y por cualquier importe hasta cubrir la suma.

3er. Premio: Un regio juego de dormitorio de $ 1.000, de la Casa LORENZINI & PERETTI, recientemente terminado sobre modelo exclusivo.

4o. Premio: Un reloj de oro y cadena de oro y platino, valor $ 450, marca ELEGTION, del Trust Joyero Relojero.

5o. Premio: Lapicera automática y lápiz—ambos de oro—valor $ 260, del Trust Joyero Relojero.

Lea las bases en Avisos Económicos Clasificados. — Corte y guarde el cupón que va en 2a. página.

BUSCA EN LOS RASTREOS DEL LAGO?

Los Funcionarios Policiales Opinan Sobre el Misterioso Crimen de los Lagos de Palermo

Si aparece, aun cuando sólo sea un dedo de la víctima será identificada.

Habla el jefe de dactiloscopia.

El jefe de Dactiloscopia comisario Vilanova está trabajando activamente para procurar la identificación de la víctima.

Confirmando las afirmaciones de Santiago Vilanova, hace que no consiguió obtener ningún dato si no aparecen las demás partes del cuerpo. Por lo menos no diría, dice, tiene una mano, aun cuando sólo fuera un solo dedo de la mujer asesinada, siempre que ésta hubiera sido prontuariada ya por alguna contravención o delito o por haber obtenido la Cédula. Tras un prolijo estudio en los archivos se indudable que se llegaría a saber quién es la víctima.

Si esta era una mujer de mala vida, sus compañeras no tardarán en comentar la desaparición y en seguida esos comentarios llegarán hasta la policía y servirán para aclarar el asunto, pues lo más probable es que el móvil del hecho sea pasional y dando con el último novio o amante de la víctima se llegará al esclarecimiento del misterioso episodio.

Vilanova

El jefe del gabinete de Crímenes, auxiliar Carillo cree que se esclarecerá el asunto.

El jefe del gabinete de Crímenes, auxiliar Fernando Carillo, al ser interrogado sobre sus pesquisas, dijo:

—Si conseguimos identificar a la víctima, el esclarecimiento será cosa relativamente fácil, pero sin adelantar nada importante datos importantísimos. Sólo se sabe la casualidad pudo hacer que se identifique al autor del hecho.

Indudablemente, agregó, la incidencia se ha producido en el interior de una habitación y el crimen de la autopsia establece que hombre había comido poco antes de ser asesinada.

Esto hace presumir que el crimen fué en amante o esposo de la víctima y una incidencia ocurrida durante la comida dió origen al asesinato. Para la identificación, tenemos dicho, si no aparecen la cabeza ni las manos sólo podemos contar con los antecedentes de las mujeres desaparecidas en los últimos días, que por cierto son numerosa, pero confío en que el crimen será descubierto y su autor detenido.

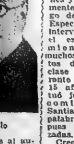

Carillo

El comisario Harta, secretario de la Jefatura de Investigaciones y actualmente a cargo de Leva Especiales ha intervenido en el esclarecimiento de muchos delitos de esta clase y durante más de 15 años estuvo junto al comisario Santiago. Sus palabras son pues autorizadas.

Creo, nos dijo, que ese crimen no se cometió en la capital. La lividez unida al alambre de enfardar pasto con que aseguraron el paquete, la tranquilidad con que ha obrado el criminal y otros detalles me hacen suponer que la mujer fué muerta de un tiro en la cabeza y quizá desvalida en una quinta de las que hay en las proximidades de la capital.

Luego el criminal, para deshacerse del cadáver, lo descuartizó y en automóvil llevó los restos hasta el lugar de abandono.

Si hubiera elegido otro lugar, la Avenida Costanera, por ejemplo, era seguro que el cadáver no hubiera aparecido tan pronto y el esclarecimiento muy difícil, sino imposible.

Hartz

El jefe del gabinete de Crímenes, auxiliar Carillo cree que se esclarecerá el asunto.

El jefe del gabinete de Crímenes, auxiliar Fernando Carillo, al ser interrogado sobre sus pesquisas, dijo:

—Si conseguimos identificar a la víctima, el esclarecimiento será cosa relativamente fácil, pero sin adelantar nada importante datos importantísimos. Sólo se sabe la casualidad pudo hacer que se identifique al autor del hecho.

Indudablemente, agregó, la incidencia se ha producido en el interior de una habitación y el crimen de la autopsia establece que hombre había comido poco antes de ser asesinada.

Esto hace presumir que el crimen fué en amante o esposo de la víctima y una incidencia ocurrida durante la comida dió origen al asesinato. Para la identificación, tenemos dicho, si no aparecen la cabeza ni las manos sólo podemos contar con los antecedentes de las mujeres desaparecidas en los últimos días, que por cierto son numerosa, pero confío en que el crimen será descubierto y su autor detenido.

Comisario Barneda

Es una pesquisa muy difícil, dice el Barneda.

El actual jefe de Robos y furtos comisario Barneda, destinado autoridad recientemente al cargo de segundo en la sección Seguridad Personal y que desarrolla actuación en muchas pesquisas que diera por resultado el esclarecimiento de misteriosos crímenes.

—No tengo, nos dijo, ninguna intervención en este asunto, del que sólo conozco lo que he leído en los diarios.

Creo, agregó, que la pesquisa es muy difícil, mientras no aparezcan los demás restos o por casualidad otro medio se logre la identificación del cadáver.

Sin embargo, al menos del autor material del asesinato, hay algún elemento, el crimen no podrá quedar impune. El cadáver ha sido hallado 24 o quizás menos horas después del hecho, y el delincuente, que seguramente contaba con que no lo encontrarían hasta mucho después, no ha tenido tiempo de huir.

Está convencido de que se esclarecerá.

La opinión de Fidel Zabala.

Fidel Zabala, dejando momentáneamente de la policía de Investigaciones, fué sin su tiempo especialista en esclarecimiento de crímenes y tuvo intervención directa en el esclarecimiento de casos de Anguera Conrado Schneider.

Al interrogarlo esta mañana para pedirle su opinión sobre este nuevo crimen dijo que supone que frente de un delito cuyo autor debe buscarse en motivos passionales.

Esto es la obra de un amante desgraciado, de un hombre engañado o algo similar y seguramente el criminal cuando el hecho en un momento de locura. Había estado solo en una casa con su víctima y tuvo tiempo entonces de reflexionar sobre su situación decidiendo por fin hacer desaparecer el cuerpo en dos o tres paquetes y recurriendo el caso de Schneider no encontró mejor solución que tirar los restos al lago de Palermo.

Si Santiago toma el asunto con entusiasmo, terminó diciendo, es seguro que el autor caerá.

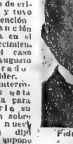

Fidel Zazala

La pesquisa está bien encaminada, dice Novaro.

El subcomisario Novaro, de la seccional 23a. que está interviniendo también en el esclarecimiento de este hecho, aseguró hoy que la pesquisa está bien encaminada y que confía en que tendrá buen éxito.

Un crimen como éste, difícilmente puede quedar impune. El autor por más habilidad que haya tenido, se ha delatado en su trágica obra es según que habrá obrado algún detalle que tuvo o temprano servirá para hacerlo caer en poder de la justicia.

Aun cuando se muestra reservado en este respecto, sabemos que Novaro cree que el automóvil que encontraron abandonado en la madrugada de ayer en jurisdicción de la 23a. es el que utilizaron para llevar el cadáver hasta el lugar donde fué hallado y en ese caso la identificación del criminal sería relativamente fácil.

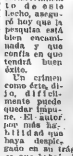

Novaro

Trabajaremos día y noche, si es necesario, dijo Novaro esta mañana, pero si fin hemos de conseguir lo que nos hemos propuesto.

Un corralón habría sido el escenario del crimen, dice Urruchua.

El subcomisario Urruchua, pesquisante que actuó eficazmente en el esclarecimiento del crimen de Hay nos dijo esta mañana.

—La circunstancia de haber aparecido el cadáver envuelto en una bolsa que Airy'd antes para guardar cereales y atado con alambre de enfardar y hasta que tuviera un adquin de los que hay comunmente en los corralones nos hace suponer que el delito se cometió en uno de estos y situado seguramente en un barrio apartado y bien en alguno de los pueblos cercanos a la capital.

También es casi seguro que el criminal trabaja o ha trabajado como carnicero pues sólo un hombre acostumbrado al manejo del cuchillo pudo efectuar un trazado tan perfecto como el que han hecho para separar la cabeza y las extremidades del tronco.

El hecho será esclarecido, terminó.

Urruchua

El crimen se cometió en la capital, opina Calandra.

Durante toda la noche trabajó en la investigación de este crimen el jefe de Seguridad Personal comisario Calandra, quien esta mañana se entrevistó nuevamente con el juez de la causa, y concurrió también a la comisaría 22a. y al lago.

El lo demás reunió están en el lago, dijo Calandra, no sería muy fácil hallarlos, pues hay lugares donde hay mucha profundidad y que recién después de dos o tres días más de trabajo continuos con las autobombas serán descubiertos.

Agregó Calandra que la víctima no debería ser mayor de 20 años al menor de 22 y que, según el informe médico no ha amamantado nunca.

Finalmente dijo Calandra que no comparte la opinión de sus colegas en lo que se refiere al sitio donde se consumó el asesinato y que la mujer ha sido muerta en alguna casa de la capital quizá del lado Belgrano o otro paraje situado cerca del lago.

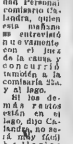

Calandra

Continúa el Rastreo y el Agotamiento del Lago de Palermo

Si es Necesario, se Procederá a la Extracción Total de las Aguas. Trabajan Dos Poderosas Autobombas

IDENTIFICACIÓN DIFICIL

Desde hace tiempo, la población de Buenos Aires no se conmovía con el conocimiento de un suceso criminal de resonancia como el descubierto ayer. Buenos Aires, que cuenta en su historia policial con crímenes de intensa significación, atravesaba un período de calma, que ha cesado ayer con el enigma que plantea el trágico hallazgo en los Lagos de Palermo.

La falta de detalles que permitan un hipótesis más o menos atinada, crea un campo fértil a las conjeturas y es así cómo las teorías más diversas se formulan y sostienen por quienes ejercen con interés el desarrollo de estas novelones policiales transportados a la vida real.

Por otra parte, la similitud del crimen que nos ocupa con otro que en su hora apasionó a Buenos Aires y al país entero, acrecienta esa actividad, puesto que ya existe el precedente de un suceso que, presentado con las mismas características de misterio que el presente, llegó a esclarecerse después de varios días de labor, merced a una denuncia formulada por la amante de quien resultara víctima del mismo.

Es de esperarse que ahora, como en aquel entonces, los familiares o las amistades de la víctima, al notar su ausencia, se presenten a la policía, cosa que serviría de punto de partida para la pesquisa, cuya dificultad aumenta con la falta de identificación de la mujer asesinada.

Por ahora, no obstante el empeño de las autoridades de la comisaría 22a. y de la División de Investigaciones, poco es lo que se ha adelantado en la pesquisa.

El resultado del trabajo desarrollado anoche por el lago, no aportó indicio alguno de fundamento. Sólo se encontraron objetos ajenos al crimen, entre ellos un guante de mujer que en el primer momento determinó los más variados comentarios en el numeroso público que presenciaba la labor de los bomberos.

Al hablarse no obstante importancia las autoridades, por cuanto si el torso fué encontrado desnudo, mal podían los autores haber arrojado el guante, que de existir, lo hubieran dejado con el resto de las ropas de la víctima.

Todas las opiniones coinciden en afirmar que la mujer ha sido asesinada en alguna lugar distante de Palermo, además fué conducida en un automóvil. La forma en que estaba confeccionado el bulto que encerraba el cuerpo, así lo reafirma. Los criminales, después de consumado el descuartizamiento, han realizado una obra de perfección en el embalaje del torso.

Lo han envuelto cuidadosamente en una arpillera de la que comúnmente se emplean en los sacos de cebolla. Han recortado esa arpillera, cosiéndola cuidadosamente hasta en las partes donde por el uso estaba deteriorada y luego, con un alambre de los comúnmente llamados "de fardo", nuevo o de muy poco uso, han dado seis o ocho vueltas en sentido transversal y cuatro o cinco longitudinal, pero con tanta pericia y tranquilidad, que cada una de esas vueltas hacía un nudo sobre su opuesta de modo que con el alambre han formado un verdadero cejido que aún conserva la conformación del cuerpo que ha tenido sujeto.

El bulto, así dispuesto, queda con unas dimensiones de unos setenta a ochenta centímetros de largo por otros tantos de diámetro, de modo que es fácilmente disimulable en el interior de un automóvil, colocándolo sobre el piso.

Descartando la seguridad de que el trozo mayor del cadáver fué llevado en un automóvil, queda el interrogante sobre el sitio en que el crimen fué cometido.

Una circunstancia prolija de la arpillera permitió el hallazgo de algunos granos de avena y un grano de maíz. Esos detalles, hacen que un alto funcionario policial que anoche entrevistamos, pone anticipase la posibilidad de que el crimen se hubiese cometido en un corralón, presunción que él ratifica en el hecho de que el bulto estuviese lado con alambre del usado en los fardos de pasto.

Contra esa hipótesis, cabe admitir que los restos del cereal encontrados estuvieran en la barca que hubiera sido adquirida en cualquier comercio con ese objeto, y en cuanto al alambre

Catalina Cattani, Consuelo García y otra de las desaparecidas

cuando, él es de los que por su maleabilidad se adapta mejor al embalaje.

¿Dónde fué colocada la piedra?

Para facilitar su hundimiento, el bulto tenía atado a uno de sus costados un adoquín de los que se usan en los pavimentos graníticos, de un peso aproximado a los diez kilos. Esa sólo debía muy digno de tenerse en cuenta, por las razones que pasamos a explicar.

Es sabido que en la zona central de la ciudad, es muy difícil que adquirir esos adoquines que se usan en las calles suburbanas. Vosotrasemos que desde un principio nos llamó a atención esa circunstancia y que anoche, en una de nuestras visitas al lugar del hallazgo, encontramos algo que pudiera servir como presunción.

En la Avenida Ingeniero Bullrich, a una cuadra de distancia de Santa Fe, rumbo hacia la Avenida Alvear, se encuentra depositada una gran cantidad de adoquines idénticos al que tenía el bulto de Palermo. ¿No puede ser un indicio esto del trayecto consumido por los criminales?

Resulta admisible que el cuerpo, perfectamente envuelto, haya sido llevado en auto por la calle Santa Fe, hasta llegar a Bullrich, por donde tomaron los criminales la dirección de los lagos. Al pasar por ese sitio de adoquines frente a los cuarteles, en una calle solitaria en las horas de la noche, han pensado que por ese medio facilitarían el hundimiento del cuerpo y con una escasa detención del auto, aprovechando que las piedras estaban al alcance de la mano, han atado una de ellas y en el mismo coche, con alambre que llevaran, la unieron al envoltorio, y así se explica que los alambres del adoquín estén unidos a los del bulto en una forma burda, que contrasta con la prolijidad con que el torso estaba apretado por los alambres.

Lo que dicen los médicos

Después de permanecer varias horas en el local de la comisaría 22a., el torso humano fué llevado a la Morgue, donde los médicos de policía doctores Palestos y Arenas y los de Tribunales doctores Ocampo y Arana, efectuaron una prolija revisión del hallazgo.

En ella constataron que por las dimensiones del tronco, la víctima ha sido una mujer de complexión robusta de unos treinta años de edad y de una altura que oscila entre el metro y sesenta y el metro y sesenta y cinco. La velocidad permite arriesgar que su cabellera eran castaños y por el examen ginecológico se estableció que podía tratarse de una mujer casada.

Sobre la hora en que se produjo el fallecimiento, los médicos coinciden en que la muerte se habría producido en las horas de la madrugada del jueves y su permanencia en las aguas del lago, no ha durado más de diez horas, por lo que se presume que la víctima ha arrojado allí en las primeras horas de ayer.

De modo que, a estar a esos informes, la víctima ha permanecido casi 24 horas en un lugar, posiblemente el del crimen, así que los autores de ésta han tenido sobrado tiempo para buscar la mejor manera de disimular su delito.

Identificación imposible

Tanto lo han pensado que a fin de evitar toda identificación han separado la cabeza y las extremidades, dejando únicamente el torso. En esta parte del cuerpo, los médicos no constataron señal alguna de vitiligo, no presentando tampoco ni la más pequeña cicatriz o lunar, que pudiera ser un indicio para el reconocimiento.

Además, hay un detalle que robustece la presunción de los facultativos en lo que se refiere a la hora de la muerte y la operación del embalaje. El torso estaba totalmente desangrado, suponiéndose que esa operación fué previa a la del envoltorio.

Esto está también el crimen coincidiendo con el de Conrado Schneider, el descuartizado de 1913, a quien Ernesti hizo desangrar completamente sobre una rejilla, antes de hacer el bulto trágico.

¿Cuántos fueron los autores?

Otra afirmación en la que están contestes cuantos intervienen en la pesquisa es la de que el crimen ha sido ejecutado por más de una persona. En efecto, las características del mismo, la forma en que se ha buscado la anulación de todo cuanto fuera un indicio peligroso y múltiples detalles más como el del trasladado, etc., hacen suponer que en el hecho han intervenido más de una persona, dos o tres quizás, lo que contribuya a pensar que él no quede impune, pues es sabido que la mayoría de los crímenes realizados en esa forma, llegan a descubrirse por imprudencia o delación de alguno de los participantes.

Los guardianes no han visto nada

Durante las horas de la noche, el

DESAPARECIDAS

¿DONDE ESTA?

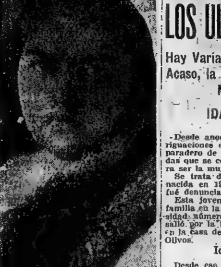

IDA NICOLINI, rumana, desaparecida, cuya suerte trata de conocer la policía, sospechando que podía ser ella la víctima del crimen

SE BUSCA A LAS DESAPARECIDAS DE LOS ULTIMOS DIAS

Hay Varias que Podrían Ser, Acaso, la Víctima del Crimen Misterioso

IDA NICOLINI

Desde anoche se activan las averiguaciones destinadas a dar con el paradero de una de esas desaparecidas que se considera probable pudiera ser la mujer descuartizada.

Se trata de Ida Nicolini, rumana, nacida en 1898 y cuya desaparición fué denunciada el 8 de julio último.

Esta joven se domiciliaba con su familia en la casa de la calle Uriburu número 1349, y el domingo 7 salió de la casa para ir a trabajar en la casa de Alfonso Rabegeder, en Olivos.

Ida Nicolini

Desde ese momento nadie ha podido dar datos sobre su paradero, lo que hace que la policía sospeche que esta mujer fué secuestrada por alguien con quien trató de obligarla a ejercer un comercio deshonesto y que, fracasados sus planes, la eliminó.

Otras desaparecidas

Además del caso de Ida Nicolini, los pesquisantes están efectuando activas averiguaciones relacionadas con la desaparición de las siguientes mujeres: Angelica Rosales, Darla María López, María de los Santos, María Luisa Pisani, Manuela Criado García, Zolenga Segovia, Josefina Delterral, Consuelo Gallegos, Delia Zorcesai, Clotilde F. de Mitdoff, Rosa Cavalles, Carmen Fernández, Josefa López, Catalina Cattoni, Victoria Pastovejich, María Encarnación Rios y Paulina López Cereel.

LOS ALAMBRES que sujetaban la bolsa macabra y trozo de adoquín empleado para sujetar el bulto en el fondo del lago

Agosto 3 de 1929.

CUPON N.o 3

1er. GRAN CONCURSO MENSUAL de la nueva sección AVISOS ECONOMICOS CLASIFICADOS

LAS 30 FRASES CELEBRES

La frase célebre correspondiente a la fecha es la siguiente:

. . . . . .

y fué pronunciada por

. . . . . .

Nombre y apellido . . . . . .

Dirección . . . . . .

Localidad . . . . . .

Los al final de las Bases del "Concurso", en las páginas de AVISOS ECONOMICOS CLASIFICADOS, la breve referencia sobre la "frase" de hoy. La sevirá de ayuda para la solución.

Avisos Económicos Clasificados

CONCURSO DE LAS "30 FRASES CELEBRES"

RECORTE Y GUARDE ESTE CUPON

BOMBEROS ENTREGADOS a la tarea de remover el barro del lago de Palermo

ESTA MAÑANA se trabajó activamente en la infructuosa búsqueda de las extremidades

EL SENADO SE DOBLA, PERO NO SE QUIEBRA

Las Amenazas del Gobierno Tuvieron Exito y un Voto de Miedo Resolvió el Injusto Rechazo

¿Es un Triunfo Ese?

"La Revolución ha sido vencida, pero el Gobierno está muerto. (Tres frases del día que podía aplicarse al debate de los diplomas).

DE han votado anoche los diplomas de San Juan, y por trece votos contra doce no prosperó la moción Etchevehere, que, sostenida por el sector antipersonalista en pleno y por los sectores conservadores Vidal y Linares, importaba no sólo el mantenimiento del privilegio parlamentario para los ciudadanos Cantoni y Porto, sino también el acto político de más trascendencia que podía cometer el Senado: la defensa de su decoro, en salvaguardia de la tradición institucional argentina, por el respeto de las autonomías provinciales y como acto parlamentario de definición contra la desarte institucional y política del señor Irigoyen. Fracasado por trece votos contra 13 la moción del señor Etchevehere, lo demás importa: Con la derrota experimentada no han caído ni han sido derrotados Cantoni ni Porto. Ellos son los únicos triunfadores de esta jornada trascendental que tanto apasionó el espíritu del pueblo argentino y que tanta trascendencia tendrá aun en todo el país. Ellos, en medio de la derrota que muchos suponen, por la circunstancia de haber sido rechazados sus títulos, son los únicos triunfadores, repetimos. El Senado, en cambio, ha cavado su sepultura como cuerpo institucional y político, como dique de contención a la política desenfrenada del señor Irigoyen, desperdiciando la única oportunidad que se le presentaba para rehabilitarse ante el sentir público con la sola exteriorización de un mínimo de independencia y de carácter. Y el gobierno, como en las históricas circunstancias del 90, habrá podido sofocar momentáneamente y reformar más o menos material, la Revolución que simbolizaba Cantoni, pero como en el 90 está muerto, muerto ante el concepto nacional, muerto ante la opinión externa, destrozado después del ridículo memorable que cinco días antes pretendieron hacer con verdadero heroísmo los dos gloriosos derrotados.

En ningún país políticamente culto, hubiera triunfado el gobierno.

A la oposición le faltó un voto para derrotar materialmente al gobierno en la votación de anoche. En otro país donde el decoro parlamentario y la decencia política fueran virtudes consagradas, el gobierno no hubiera tenido la vanidad de enumerar, entre sus triunfos esta victoria, que es una victoria a lo Pirro. Como en el caso de Pirro puede decir en el día de hoy el señor Irigoyen: "Otra victoria como la de Porto y adiós "mandato histórico"...

En otro país, repetimos, jamás se hubiera presentado el caso de un pronunciamiento político de esta naturaleza, producido en favor del gobierno por un cuerpo donde el gobierno no alcanza a tener una tercera parte de su representación, como ocurre en el Senado argentino. Pero factores más importantes que el prestigio institucional del cuerpo y el decoro de sus miembros han influído en esta votación. El señor Irigoyen quiere mantenerse en la cabeza de Cantoni, su más irreductible y gallardo enemigo en las actuales circunstancias políticas y desde hace varios años. El señor Irigoyen carecía de los votos necesarios en el Senado para imponer ese capricho, pero conocedor la psicología de muchos de los miembros del cuerpo, no dió descanso a sus propósitos de derrotar a la oposición carcomiéndola en sus mismas bases. Y con la injuria por un lado, con la amenaza por otro y con los enormes halagos que puede conceder y ofrecer el poder a los políticos de temperamento cartaginés, puso en el transcurso de estos últimos tiempos todo el poder de su influencia en el ejercicio de una obsesión aplastante. Y al cabo de treinta días el señor Irigoyen, con todo el poder en sus manos, y apelando a los resortes menos decorosos que se pueden utilizar en la solución de un problema institucional y político, ha visto satisfechos sus propósitos. El Senado, repitiendo el caso histórico de Herodías, le ha entregado la cabeza de Cantoni, la cabeza de nuestra política, que ha podido encontrarse voluptuosamente satisfecha. El señor Irigoyen, al parecer, ha triunfado. ¿Pero habrá triunfado él? Difícil es responder concretamente. En los círculos sociales y políticos se dice que el éxito de la votación se debe, en gran parte, al Banco de la Nación y al Banco Hipotecario Nacional. Si los dos recursos son buenos, dicen algunos, de acuerdo a una filosofía "sui generis". Y el señor Irigoyen, no es hombre que pueda detenerse en pequeños escrúpulos, con tal de satisfacer un propósito político...

La incorporación de Cantoni y Porto interpretaba las esperanzas del momento político

La cuestión Cantoni en el Senado argentino era una cuestión eminentemente política, ajena a todo concepto legal. Solamente con un propósito político podía ser rechazado su diploma, como el diploma de Porto, ambos de una legitimidad a toda prueba concedidos por una Legislatura perfectamente organizada y elegida bajo los auspicios del gobierno federal. Legalmente, constitucionalmente, los dos diplomas debían ser aceptados. Difícil sería encontrar entre los veintisés senadores que en la actualidad integran el Senado argentino media docena de ellos que puedan mostrar credenciales más autorizadas y más representativas que las de Cantoni y de Porto. De acuerdo con la Constitución, de acuerdo con las prácticas parlamentarias esos diplomas debieron ser aceptados de inmediato y Porto desde 1925 debía encontrarse colaborando en la solución de los problemas que se plantean a nuestro Senado y Federico Cantoni desde 1927 debía encontrarse inclinando con su palabra recia los rumbos a seguir por la oposición. Pero no hizo por arbitrariedad, por prejuicio, por cualquier cosa, por la oportunidad correspondiente. Pero transcurrido el tiempo, aclarados muchos antecedentes que pudieron parecer confusos en aquella emergencia, serenados los apasionamientos que produjo aquel debate también memorable donde la personalidad de Cantoni se destacó con todos sus relieves, la opinión pública del país esperaba de la mayoría del Senado, que no era irigoyenista, que aprovecharía la primera oportunidad para rectificar su error. Esa esperanza se convirtió en convicción firme para la opinión popular cuando se quiso apreciar que faltaba en esa mayoría al poder antiirigoyenista del Senado figuras de recia envergadura que pudieran encauzar la opinión y realizar desde el alto Cuerpo la política de control y de oposición exigida por la gravedad del momento institucional por que atravesaba el país. Y toda la opinión pública polarizó sus esperanzas en Cantoni y en su posible incorporación al Senado, esperando que, correlativamente, se hiciera fuerza en Irigoyen el propósito de destruirlo o de conseguir su "entrega". ¿Cómo habría de lograr ese pronunciamiento político de un cuerpo donde apenas le respondían siete de sus miembros sobre un total de 26? Irigoyen lo sabía...

La entrega de Cantoni y Porto, único programa político del señor Irigoyen

Y la entrega de Cantoni, desde las sesiones [illegible] de la política.

EL VOTO DE LA TRAICION

Los Senadores Sentados en el Centro Obedecen al Mandato Estomacal

En Cambio Nosotros, Sentados a la Izquierda, Obedecemos a un Izquierdismo que es el del Corazón, Organo que Está Colocado en Esa Parte del Cuerpo

PALABRAS DE CANTONI A MARIO BRAVO

Cantoni rectifica enérgicamente

El senador "socialista" Bravo, que mencionando la memoria de Justo, su propio voto anterior y los principios del socialismo, entró en contubernio con el irigoyenismo gobernante y votó hoy el rechazo de los diplomas, entregando a las iras del jefe personalista las cabezas de Cantoni y Porto. El es responsable de lo que haga ahora el San Juan a su bandera: el señor Irigoyen.

(De nuestra 6a. edición de ayer)

Párrafo del Discurso del Senador Linares

Destacamos los siguientes párrafos del discurso pronunciado ayer por el senador por Salta doctor Linares.

Esto sería un argumento efectivo, pero yo me pregunto, ¿hay justicia en verdad, para juzgar el diploma de diputado electo? ¿Hay en San Juan y Mendoza justicia? Hay solamente una grotesca caricatura de justicia. Hay agentes del poder federal investidos del carácter de jueces para cumplir las órdenes del interventor, respondiendo a un plan de persecución, de odio, concebido con un propósito de predominio electoral sobre esa provincia, para dar mayor elemento al unitarismo.

No es una opinión mía esta de que no hay justicia en San Juan y en Mendoza. Todo el mundo lo dice, lo siente, y través de estas cosas que se saben de esas intervenciones.

Los Senadores Sentados en el Centro Obedecen al Mandato Estomacal

En Cambio Nosotros, Sentados a la Izquierda, Obedecemos a un Izquierdismo que es el del Corazón, Organo que Está Colocado en Esa Parte del Cuerpo

PALABRAS DE CANTONI A MARIO BRAVO

Cantoni rectifica enérgicamente

Sr. senador Mario Cantoni. — Voy a rectificar brevemente a los señores senadores que me han precedido en el uso de la palabra.

Principiaré por el señor senador por Santiago del Estero, que decía que nosotros estamos llenos de rencor. He recibido una carta dirigida por el señor senador por Santiago del Estero, al gobernador de la provincia de San Juan, en la que, entre otras cosas, dice que el mismo senador es una de las personas más rencorosas a quien el gobernador es una calamidad en el país.

Sr. Corvalán. — Es lo segundo. (Risas).

Sr. senador electo Cantoni. — Sí, es lo segundo.

Sr. Corvalán. — Como una reacción a una tentativa de asesinato.

Sr. senador electo Cantoni. — El otro dice que es mentira, que usted se ha trabado de víctima para hacer escándalo en Santiago. (Risas).

Sr. Presidente. — Ruego al señor senador electo, no acepte interrupciones, porque hablan varios senadores y tienen que hablar algunos señores senadores.

La pulcritud del senador Soria

Sr. Cantoni. — Yo no tengo la culpa de que se alargue el debate.

Ahora, en lo que respecta al señor senador por Córdoba, que dice que a nosotros nos falta la pulcritud...

Sr. Soria. — ¿Pulcritud?

Sr. Cantoni. — Sí, señor: pulcritud en el lenguaje.

Sr. Soria. — Yo no he dicho tal cosa, he dicho cultura en el lenguaje.

Sr. Cantoni. — Bueno, es lo mismo. Yo le pregunataría al señor senador, si también no hay falta de pulcritud de cultura en el lenguaje cuando ha oído insultar en este recinto a ciudadanos que no están presentes. Entonces no salió a la palestra en defensa de la cultura y de la pulcritud. Nosotros hablamos con el lenguaje de los ebrios, lenguaje propio de los hombres que no saben manejar, porque llamamos al pan pan y al vino vino.

Irigoyen es un caso de patología mental

Estos escrúpulos de médico, señor presidente, de hablar de los enfermos, acostumbrados a ver todas las locuras incluídas, de otros médicos que vienen a discutir nuestra situación moral y que vienen a discutir nuestro estado de pulcritud, de cultura neurótica, la especialidad de ellos debe ser la de los niños, porque en nuestro país, los médicos debían de empezar por estudiar al presidente de la República, que es un perfecto caso de patología mental, porque todos los actos que ejecuta...

Sr. del Valle. — No es posible tolerar esto, de un desborde de mala insolencia.

Sr. Cantoni. — Aquí no hay insolencia, hay un caso de patología.

Sr. del Valle. — La responsabilidad no la tiene él, sino los señores senadores que le estimulan.

Sr. Cantoni. — Tenemos el derecho de decir y de hacer a los agentes del presidente de la República, que es un perfecto caso de patología mental, porque todos los actos que ejecuta...

Sr. del Valle. — No es posible tolerar esto, de un desborde de mala insolencia.

Sr. Cantoni. — Aquí no hay insolencia, hay un caso de patología.

Sr. del Valle. — La responsabilidad no la tiene él, sino los señores senadores que le estimulan.

Sr. Cantoni. — Tenemos el derecho de decir y de hacer a los agentes del presidente de la República, que es un perfecto caso de patología mental, porque todos los actos que ejecuta...

Sr. del Valle. — Pido el pedido

CRITICA — PLIEGO ABIERTO A LOS LECTORES

Quiero Caer Derecho y sin Camandulerías, Dijo Federico Cantoni

Rechazó con Altivez y Dignidad las Proposiciones de Recursos Extremos Para Conservar sus Fueros Parlamentarios. Ni Obstrucciones ni Renuncias

GRANDIOSA VICTORIA MORAL

Cuando el debate se encontraba ya en las postrimerías, el doctor Cantoni abandonó un momento su banca para pasar al llamado salón de los ilustres del Senado, donde varios amigos lo esperaban.

Allí el doctor Cantoni se encontró con la mayoría de los miembros del sector antiperonista que con semblantes tétricos ante la actitud a asumir ante la mayoría desfavorable que ya se descontaba con los fundamentos dados por el senador Serrey.

Fué entonces cuando uno de los senadores le hizo saber al doctor Cantoni que el bloque antiperonista, por lo menos una gran mayoría de sus miembros, había resuelto obstruccionar al "quorum" para impedir la votación que significara la pérdida de los privilegios parlamentarios del jefe bloquista.

El doctor Cantoni rechazó con energía la "sensacional" que el bloque antiperonalista venía a descubrir para salvar sus fueros:

—No se posible epílogo; esta batalla, dijo al doctor Cantoni, con semblante altivo. Quiero caer derecho y sin camandulerías...

Y cuando momentos después otro senador antiperonalista le sugirió la conveniencia de que tanto él como el diputado Porta presentaran las renuncias de sus cargos, en esta dirigida a la Legislatura de San Luis, para evitar la votación desfavorable del Senado, el doctor Cantoni tuvo otra contestación, digna. Se en inequívocamente clara de conducta:

—No es posible apechadas. De este debate debemos salir derrotados sin mengua de nuestro carácter.

Tranquilo y Optimista

El reloj de la pala de lectura del Senado dió las 22 horas y casi instantáneamente la campana llamando a los senadores que no estaban en el recinto para que lo intervinieran en la votación.

Numerosos amigos del doctor Cantoni se acercaron al sector de Lectura para saludar al líder senatorial. El doctor Cantoni aparecía sereno como de costumbre, trayendo en su mano derecha el gran lazo de papeles que había batido a todos las sesiones del Senado y que la sirvió para documentar sus enormes verdades de la tribuna. El senador Porta, igualmente tranquilo, apareció regresando después.

El leader bloquista fué rodeado de inmediata, recibiendo allí el saludo y las felicitaciones de numerosas personas y cemenó con filosófico humor la votación que le había sido adjudicada en un momento a otro.

En esos instantes un amigo de la suerte se acercó por todo el palacio del Congreso. Por frece verse cuatro días se había rechazado la moción de postergación propuesta por el doctor Echeverría y el Kiss Jadlow. Una pequeña sonrisa a su alegría salvaje, ante la que ella consideraba la derrota del enemigo irreductible de Irigoyen.

Fué tan grande el tumulto que la mayoría de los senadores antiperonalistas se retiraron a las antesalas. Ella dió oportunidad para que se retiraran las felicitaciones al doctor Cantoni por su brillante actitud en el transcurso de este trascendental debate.

Luego se volvió el despacho de la mayoría, con el resultado que es conocido. El Kian cautivó desbordando el Senado así como la mayoría. Y la tertulla de antesanas donde la persona del doctor Cantoni era la figura central se prolongó hasta cerca de las once.

Una indicación policial

Estaba el doctor Cantoni rodeado en antesalas de un numeroso grupo de amigos, cuando un alto empleado policial se le acercó para aconsejarle de parte del jefe de la repartición, que al retirarse de la casa tuviera por la calle Rivadavia, en vez de salir por Victoria, porque estaba la puerta de acceso del Senado.

La indicación tenía por objeto, al parecer, evitar cualquier manifestación hacia el doctor Cantoni que pudiera intentar la banda de fanáticos congregada en la inmediaciones del Senado hasta la salida de algunos "distinguidos" parlamentarios radicales.

La respuesta del doctor Cantoni fué definitiva:

—Salida por la puerta de la calle Victoria como he salido siempre. No quiero a escapar de nadie.

Cantoni abandona el Senado

Cerca ya de las 22 horas el doctor Cantoni abandonó el Senado en compañía del ingeniero Porto, del diputado Anya y de un numeroso grupo de amigos.

Cuando el doctor Cantoni apareció en la puerta del Senado, fué vitoreado calurosamente.

Como ya se dijo en la esquina de Entre Ríos se encontraban algunos miembros del Kian, otro alto empleado policial hizo a disposición del doctor Cantoni, de acuerdo a instrucciones que había recibido, un coche particular para que viajara en él hasta su alojamiento.

El doctor Cantoni rechazó el auto que se le ofrecía.

—¿Qué creen que soy? Ladeé?—fueron sus palabras—¿Creo que uno tiene miedo a quienes escuchan?

Y saludó de sus amigos, el doctor Cantoni tomó por la calle Victoria para dirigirse a CRITICA, donde se esperaba.

Se improvisa una gran manifestación

Cuando eran las Tres Ríos fué objeto de una demostración emocionante por parte de más de quinientas personas que allí se apiñaron en forma eminente disimulada, para evitar la intervención policial. Y al grito de "Cantoni, Cantoni" se formó una manifestación entusiasta y numerosa que fué empujando hacia el centro y que al llegar a CRITICA, donde más de mil personas se habían congregadas, tenía un aspecto imponente.

De todas partes al pasar el doctor Cantoni seguido por la improvisada manifestación surgían aplausos y vivas para el jefe bloquista. El recinto del Senado era lo que es el pueblo de Buenos Aires; el verdadero, el único triunfador de la jornada...

En CRITICA

Cuando el doctor Cantoni y la numerosa manifestación que se había improvisado llegó a CRITICA, el numeroso público estacionado frente al edificio de nuestro diario lo recibió en forma delirante, rodeándolo con verdaderas ovaciones y vitoreando entusiasmante su nombre.

Tal era el entusiasmo popular y el afán por saludar a quien había sido el recio caudillo sanjuanino, que fué una tarea fatigosa la de facilitar la entrada del doctor Cantoni a nuestro diario, al fin pudo pasarse de los brazos de la muchedumbre. Al penetrar a CRITICA, una ovación ensordecedora saludó al irreductible líder, dor, en cuyo carácter no parecía haber hecho mella la resolución del Senado y menos las perspectivas de los días duros de prueba que se le presentan en San Juan.

Acompañado de nuestro director, subió a los balcones del diario, donde al ser notada su presencia se le saludó por el enorme público congregado con verdadero delirio, exigiéndosele que hiciera uso de la palabra.

Con sus frases recias el leader sanjuanino pronunció una breve y vigorosa arenga, que fué interrumpida a cada frase por las aclamaciones del público.

Luego el ingeniero Porto hizo también uso de la palabra, con el mismo vigor oratorio del doctor Cantoni, y en medio del mismo sostenido entusiasmo.

Nuevas demostraciones de simpatía

Seguido siempre por una enorme columna popular, el doctor Cantoni se retiró de CRITICA en dirección al hotel donde se aloja, situado en la Avenida de Mayo, a tres cuadras, más o menos, de nuestra casa.

Las aclamaciones populares que

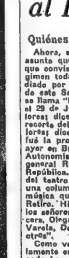

El Dr. Federico Cantoni, líder aún, pasando por las calles de Buenos Aires esta tarde

ron a esa hora una gran insistada por la avenida de Mayo. El público salía de los hoteles y confiterías inmediatas en la máxima algarabía y al reconocer al doctor Cantoni demostraba su adhesión inmediatamente con vivas y aplausos. Al llegar a su alojamiento, el público reclamó nuevamente que hiciera uso de la palabra, pero el doctor Cantoni ya un tanto cansado del largo debate y de las impresiones de la noche, se retiró a sus habitaciones, acompañado por sus amigos íntimos.

El público no se dió por derrotado y todavía media hora después seguía compacto el grupo de pueblo que seguía exigiendo la palabra del doctor Cantoni.

Bravo cobra a cuenta

Anoche el senador socialista, recibió el premio a su fea traición. Cuando abandonó el recinto del Senado, fué objeto de silbidos, injurias y vítores, por parte Kian Radical.

Es la primera agresión a cuenta de los próximos silbidos que tendrá que aguantar.

Lo que no desalojó la presidencia

El presidente de la Cámara, barrió anoche con la barra, con los periodistas y con toda la gente, que por mero espíritu de observación o en cumplimiento de un deber, estuvo presente en el debate.

Respetó eso sí, a la verdadera barra fuerte que el irigoyenismo tuvo destacada desde el primer día, en los palcos contiguos a la presidencia, y desde donde en más de una oportunidad, surgió más de una actitud muy propia de su insolente condición de tal.

Serrey es insensible a los discursos

Se pensará sin duda, que no hay razón para condenar el voto del señor Serrey. Las hay. Habemos que hace apenas unos días, un colega consultó al inquieto y torturado representante de Salta, sobre la actitud observarla, y que éste, escurridizo siempre, respondió:

—Resolveré mi voto en el recinto, después de escuchar la palabra del senador Echeverría, a quien admiro por su serenidad y su concepto.

Y escuchó como todo el país, una de las más brillantes y conceptuosas piezas, oratorias de estos últimos tiempos.

Pero ya sabido: el senador Serrey no se la convence con discursos...

Anoche fué desprecioado el señor Serrey

Con un desparpajo inconcebible, el senador Serrey apenas terminado su discurso, encontró una pasaje hacia el salón donde se hallaban reunidos varios legisladores.

Allí recibió el primer castigo a su confusa actitud. Ninguno, ni siquiera el senador a quien con aparente afectuosidad insinuó conversar, se dió por aprecibido de la presencia de este representante de Salta.

Corrido por su propia acción, el senador Serrey se refugió de nuevo en el recinto, donde le llegaron las mil radas tiernas de sus protectores, los peluditas.

Habla de Tomaso

El diputado Antonio de Tomaso opina:

—Mi punto de vista respecto de los diplomas de Cantoni y Porto es el que ha expresado con lanza, claridad, valentía y altura de miras el senador Echevehrre.

Con el rechazo, el Senado se ha sometido a un capricho de Irigoyen y ha reforzado el inaguantable, unicato que es la negación del gobierno constitucional, republicano y democrático.

Seguirá en Cuyo el malón federal desenfrenado y bárbaro. En vez de una rápida normalidad constitucional, tendremos guerra civil. Sin vez de legisladores elegidos bajo la garantía de un poder federal sereno y respetuoso, seguirá el gobierno de capataces. Y en vez de juzgados constitucionalmente designados por poderes provinciales legítimos, continuarán actuando los instrumentos que para realizar sus venganzas ha mandado desde aquí el señor Irigoyen: dueño y administrador del unicato.

¡Todo esto a los cuarenta años de la revolución del 90!"

Antonio de Tomaso.

La Policía y los Diplomas

Mientras se efectuaban en el Senado la votación definitiva sobre el despacho de la mayoría, en los adyacencias del Congreso se apiñaban impaciente un gran gentío, contenido por la policía, entre la cual notábase la presencia de altos jefes de la repartición. Al saberse el resultado de la votación, que determinó el rechazo de los diplomas, salió corriendo del Senado una porcona que, llevándose a las puertas de la calle Victoria, dió la noticia con ver tremuta y agitada:

—¡Rechazados!...

Al oír esto, el júbilo sundió entre ciertas personas que allí estaban, vitoreando entonces a estos altos jefes de la policía, abrazarse, semondiéndose, y gritar como chiquillos, festejando la "ley rega" del Senado.

Del Discurso de Cantoni al Rechazarse su Diploma

Quiénes son los del régimen

Ahora, señor presidente, hay otro asunto que es el más interesante y que conviene que se conozca. El régimen totalitario no sólo bien estudiado por los señores conservadores de este Senado. Hay un diario que se llama "El Nacional", hace 60 años, el 29 de Julio de 1870 — esta es un tercer dice así: "Un acto importante recorte del diario "La Patria" de Dorrego dice así: "Un acto importante fué la proclamación hecha antes de ayer en Buenos Aires, por el Partido Autonomista, de la candidatura del general Roca para presidente de la República. Después de la asamblea del teatro Variedades se organizó una columna con esta bandera de música que llegó hasta la plaza del Retiro. Hicieron uso de la palabra los señores Dardo Rocha, A. Cambaceres, Obligado, Avellaneda, Héctor F. Varela, Delfor del Valle y muchos otros".

Como ve, señor presidente, no solamente eso señor que se ha rectificado ha sido publicado ya hace muchos otros que han pertenecido al régimen y que ahora dignos la línea recta, la trayectoria marcada por Irigoyen. El diputado Bidegain no puede quejarse de que muy bien acompañado lo acompañan don Hipólito Irigoyen y don Norberto del Valle, y como vea que está anotando el señor senador por Córdoba, para tener bien lo acompaña, y esto otro señor senador que está en la punta he alto del partido de Santa Fe, Frías, en Santa Fe y el otro ugartista en la provincia de Buenos Aires.

El jefe del partido, Irigoyen, estuvo dos años en la Cámara de Diputados, con el general Roca; cuando se hizo el escrutinio, que fué la base del régimen, según dicen, en una reforma presidencia, que es lo que había sido bueno, pero que la segunda mitad, y por eso se crea que esta presidencia actual sería buena, por lo mala, que había sido la primera. (Risas).

El general Roca lo tuvo a don Hipólito Irigoyen dos años en el Congreso después que primera presidencia del escrutinio de la elección que se encuentra en la biblioteca del Congreso presente y cuando le tomaron juramento también estaba presente. Dice: "Después entonces hasta la fecha al jefe del partido irigoyenista, en vez de estudiar lo bueno de los gobiernos del pasado y perfeccionarlo el el llegara a conocer lo que es el estudio y el estar prepararse en la escuela del unicato y de los que hubo para que se perfeccionar el régimen, viéndose en la obligación de invertir un poco el término que expresa algo peor que aquello: "la causa".

Está en peligro el barco irigoyenista

El capitán Irigoyen, como lo ha llamado el señor senador por la capital, está sobre un barco en plena tempestad, pero sus oficiales viejos todos saben bien, inclusive sus propios marineros, que "Dada que las las válvulas de seguridad: Nadie la marca al capitán bicefe el rumbo de la nave. Pero los de los irigoyenistas quisieran que el barco se fuera sobre un escollo y se perdiera, con el exceso de vapor explota, haciendo volar al capitán y maquinistas, los amigos del presidente, en el delirio del triunfo y con ansias de dividirse las pesbetas que no se están dando cuenta que están llevando al país, por otra, más que de la inaspiación del presidente, del incondicionalismo de los que lo rodean, y un derrumbe definitivo que desgraciadamente, quién sabe si no retrasa por muchos años al país.

Partidos de izquierda

Nosotros no pedimos puestos públicos al reparto del presupuesto, que, como ha dicho el señor senador Vidal, el presupuesto es de la República y no del partido irigoyenista. Lo que nosotros pedimos es el respeto a la administración pública: que no se echen cesos pobres infelices a la calle, que no estén muriendo de hambre; queremos que se paguen las deudas extranjeras, que no quedemos en ridículo en Europa, en el pretexto de que no han comprado cañones y barcos, buenos o malos, que no lo resultan al presidente de la República.

Felices los países que tienen partidos de izquierda, partidos de progreso humanos que perdonan los errores de los demás y reconocen los defectos de ellos. Es sano partidos no errón siempre la juventud que no está en los bancazos de los incondicionales; la juventud que creen en el porvenir del país; las juventudes que no hacen política de conquista, electoral sino que piden el voto al pueblo argentino para ir a ver de seguir la política de progreso y organización que indicaron los presidentes que la historia ha consagrado.

El antiperonalismo de hombres libres

Se ha hablado del antiperonalismo. Se ha sostenido que hubo grandes luchas internas, luchas intestinas. Era lógico. Era una reunión de hombres libres, que iban no solamente a elegir una fórmula sino a votar un programa. El que habla no fué promotor de candidaturas; bien sé bien los hombres que actuaron en aquella reunión fué sostener la necesidad de un programa escrito y concreto. Por otra parte sea ideo, no es mía. Ya el viejo Alem lo sostuvo durante su vida de lucha y de convicción. En aquel entonces contra el personalismo de Juárez y contra el personalismo de Irigoyen no se puede poner otro hombre sino un programa, escrito claro y concreto.

No me pueden juzgar

Se ha sostenido que hubo banquetes; que se ha hecho una lucha interna. Es lógico. Era una reunión de hombres libres, que iban no solamente a elegir una fórmula sino a votar un programa. El que habla no fué promotor de candidaturas; bien sé bien los hombres que actuaron en aquella reunión fué sostener la necesidad de un programa escrito y concreto. Por otra parte sea ideo, no es mía. Ya el viejo Alem lo sostuvo durante su vida de lucha y de convicción. En aquel entonces contra el personalismo de Juárez y contra el personalismo de Irigoyen no se puede poner otro hombre sino un programa, escrito claro y concreto.

Se ha sostenido que hubo banquetes; que se ha hecho una lucha interna. Es lógico. Era una reunión de hombres libres, que iban no solamente a elegir una fórmula sino a votar un programa. El que habla no fué promotor de candidaturas; bien sé bien los hombres que actuaron en aquella reunión fué sostener la necesidad de un programa escrito y concreto. Por otra parte sea ideo, no es mía. Ya el viejo Alem lo sostuvo durante su vida de lucha y de convicción. En aquel entonces contra el personalismo de Juárez y contra el personalismo de Irigoyen no se puede poner otro hombre sino un programa, escrito claro y concreto.

Se ha sostenido que hubo banquetes; que se ha hecho una lucha interna. Es lógico. Era una reunión de hombres libres, que iban no solamente a elegir una fórmula sino a votar un programa. El que habla no fué promotor de candidaturas; bien sé bien los hombres que actuaron en aquella reunión fué sostener la necesidad de un programa escrito y concreto. Por otra parte sea ideo, no es mía. Ya el viejo Alem lo sostuvo durante su vida de lucha y de convicción. En aquel entonces contra el personalismo de Juárez y contra el personalismo de Irigoyen no se puede poner otro hombre sino un programa, escrito claro y concreto.

Un Omnibus Choca Contra Una Columna

Tres de los Pasajeros Resultaron Heridos

Esta tarde, por la calle Rivadavia y en dirección al Este circulaba un ómnibus de la compañía La Unión, chapa 12846, conducido por José Urruti cuando al llegar frente al número 655 de dicha calle, el chauffeur efectuó un brusco viraje para evitar un choque. En esas circunstancias, según dice, le falló la dirección y fué a chocar violentamente contra una columna del alumbrado.

A consecuencia del accidente, el ómnibus resultó con desperfectos de alguna importancia y sufrieron lesiones de pronóstico reservado los hermanos Mártegre, argentinos, de 22 y 18 respectivamente, y Nicolás Apolo, de 21 años.

Los lesionados fueron atendidos en el hospital Alvarez y la comisaría de la sección 1ª, procedió a la detención del chauffeur y inició la instrucción del sumario de estilo.

Se ha Reunido en Asamblea el Centro Estudiantes de Medicina

Expulsó a los Instigadores del Desorde nde Ayer

Con objeto de adoptar a acuerdo a las respecto a los hechos ocurridos ayer, y que son del dominio público, el Centro Estudiantes de Medicina y Círculo Médico Argentino se reunieron anoche bajo la presidencia del señor Vicente V. Mármora, en el Anfiteatro de la Escuela de Medicina de la Facultad de Ciencias Médicas, poco después de las 23.30 horas.

Asistieron al acto, ubicados en las filas, cerca de cuatrocientos estudiantes de todos los años y una veintidiseis de profesores, que en la palabra el estudiante Gringaus, en nombre del partido Reformista de Medicina, se dijo que reunían en forma claros y concisos, desenmascarando a los verdaderos culpables e instigadores del movimiento, los cuales, para servir intereses políticos, ajenos en absoluto a los de los estudiantes, no han trepidado en sembrar entre ellos la discordia y llevarlos a cometer actos vergonzosos, de los cuales ellos mismos son ahora los primeros en arrepentirse, como lo demostraron apoyando por unanimidad la declaración propuesta, por el secretario del Centro, señor Elías Mellig, que dice: "Los estudiantes de todos los cursos de la Escuela de Medicina, declaran públicamente, que no hay ninguna diferencia entre ellos y repudian unánimemente el vandálico atentado de ayer".

Según las afirmaciones del señor Gringaus, el instigador de este movimiento es el doctor Arturo Abeberri Oneto, domiciliado en la calle Uruguay 1021, profesor suplente de Anatomía Descriptiva, de primer año, y el que había citado, en el día de ayer, a sus alumnos a trabajos prácticos, a pesar de que el decano había suspendido, a pedido del Centro y con objeto de facilitar los comicios, todas las actividades de la Facultad por el día de ayer y de hoy. De la cátedra del citado profesor, que fué el punto de reunión, es de donde partieron los asaltantes del Centro.

El citado profesional es aspirante a la candidatura de consejero estudiantil.

El doctor Herbert Hoffmann jefe de trabajos prácticos de Anatomía Descriptiva. El doctor Carlos Lauandgarny jefe de clínica de la cátedra del doctor David Spaconi. El doctor Domingo Esquivel jefe de trabajos prácticos de la cátedra del doctor Enrique Zárate, candidato este último que fué, al decano de la facultad, de reconocida filiación irigoyenista y que recibió del partido "peludista" el dinero necesario para trabajar su candidatura. Se indica también al doctor Carlos Pozzo Gandolfo, actual candidato a consejero estudiantil, por haber influido también nuevamente indirectamente en este movimiento.

Por moción del estudiante señor León Tourres se acordó no permitir a los candidatos a consejeros estudiantiles los 72 minutos a "Radio Universidad". Dustes y Ramón Melgar que tomaron parte en debate, los cuales manifestaron que sólo hablaban en nombre de los hechos ocurridos.

Los estudiantes Balacoen los estudiantes Bruno y Olivero Da Rin, el primero relató los circunstancias en que fué herido y el segundo solicitó la expulsión del centro de los siguientes profesores: Arturo Abeberri y Oneto.

El estudiante Juan Rotilla que había permanecido pétrito también parte en la exoneración del decano, Rodríguez Ramos, y del director de la Facultad.

Se resolvió reanudar el estudio del sumario de estilo.

Tienen 72 Nietos y 52 Biznietos y Hace Vuelto a Casarse

(Asociación Prensa)

LAS PALMAS, 2. — Los periódicos dicen que, de dos octogenarios, nacidos en Tejeda, José Moreno Gil, de 92 años, y Ana Rodríguez, de 87 años, que contrajeron matrimonio hace 71 años, y 52 hijos, tienen 72 nietos y 52 biznietos, y han vuelto a casarse.

Ambos eran viudos, se casaron matrimonio y anteriormente han tenido un total nueve hijos y hasta ahora sumaban 124 descendientes, 72 nietos y 52 biznietos.

Los nuevos casados son fuertes, trabajadores, y diarios en las faenas del campo.

La Empresa Tranviaria de Rosario no Cuenta con Personal

Esta Noche Celebrarán Reuniones Diversas Entidades Obreras Para Apoyar a los Trabajadores en Huelga

(De nuestro corresponsal)

ROSARIO, 2. — Hasta hoy 20 horas, la empresa tranviaria no pudo hacer circular más que 59 coches de los 200 que tiene, en forma escasa, y deficiente.

Personal inapto

Por otra parte, la empresa carece de personal idóneo, viéndose obligada a emplear elementos que carecen de la necesaria autorización técnica, es decir, de la libreta municipal.

En esas condiciones están más de 20 hombres, y como otra igual cantidad corresponde a inspectores, resulta que, apenas la empresa cuenta con 55 motoristas y fiscalizadores.

La policía y la Indefensión

Se censura la pasividad del intendente municipal que no toma las disposiciones necesarias para impedir que salgan los coches guiados por gente no habilitada para conducirlos.

Mañana se tomarán medidas

Recién mañana, según órdenes del secretario de gobierno de la comuna, se procederá a la de tráfico del municipio se tratará de impedir que circulen tranvías los que carecen de libreta.

Los huelguistas confían en el triunfo

Los huelguistas confían en el triunfo, pues se estas condiciones no podrá seguir la empresa, ni las autoridades, ni la policía, siquiera impedir a subir en los tranvías.

Los empleados, en todo día, deben entrar los coches a la estación para almacenar, quedando durante ese tiempo, ausentes de sus cuchillas.

A los pasajeros que van en el interior de los coches, se les da de pesos diarios a cuenta de la empresa.

El servicio suspendido

Hoy a las 14 se retiraron definitivamente de la circulación los tranvías por temor a atentados, de parte de los huelguistas, mayor movimiento, cuando los empleados y obreros abandonaron sus talleres respectivos domicilios, la ciudad quedó sin tranvías en un momento que no podía, si debe acontecer.

La actividad policial

Esta mañana la policía entró precipitadamente al local del café situado en Avenida Lagos, frente a la estación, deteniendo con forma expectativa a algunos ciudadanos que ante tiempo que ver en el conflicto. En Boulevard Oroño y Vellegrini fué detenido el tesorero del sindicato de los tranviarios, en momentos de salir, siendo maltratado y requisado.

Asambles obrera

A las 14 horas, los obreros efectuarán una asamblea para tratar otros asuntos el contrapliego enviado por la empresa y el jefe político. El cumplimiento de las cláusulas del mismo produjo indignación pues en él se consignan artículos que algún día estuvieron sometidos a la su considerada.

Existe por parte de la empresa, el propósito de sembrar el confusionismo entre los obreros contrapliegos, que fué entregando a diarios adictos con esos objetos.

Por unanimidad serán desechadas dichas cláusulas.

¿Nueva huelga general?

Esta noche algunos gremios importantes entre ellos los estibadores efectuarán reuniones para tratar de prestar o no prestar el apoyo a los tranviarios, si que se ve a la huelga general.

En Comunicación a la empresa, se ha dado a conocer, control, la cantidad de tranvías destinados al servicio y hora de salida.

Se aplicarán multas a la empresa tranviaria de Rosario a partir de hoy

ROSARIO, 2. — Hoy a mediodía, el intendente municipal, Sr. Arrióbligo, dió a la siguiente resolución:

Ir. Aplicar a la Cía. Tranvías Eléctricos de Rosario una multa de pesos 5.000 (cuatro mil doscientos pesos mín) con un máximo de mil de pesos 100 por cada coche de menos puestos en circulación en relación con el horario aprobado, en cada unidad, su deberá aplicarse por separado.

2º. Comunicar a la empresa de Tranvías al inmediato y total restablecimiento de los horarios, que se cargo bajo apercibimiento de que continuará aplicándose una penalidad de 5.000 pesos por cada coche que deje de circular de acuerdo con la planilla de horarios.

3º. Dejar estas actuaciones a la Inspección General de Tranvías, para que informe diariamente por planilla separada sobre el movimiento tranviario de Rosario, que esta oficina vuelva a despacho previa notificación.

La empresa fracasa

(De nuestro corresponsal)

ROSARIO, 2. — Hasta las 14 horas los esfuerzos realizados por la empresa de Tranvías no hacer circular un solo coche, en forma normal, y de pesos diarios a cuenta de la empresa.

Esta tarde, por la calle Rivadavia y en dirección al Este circulaba un ómnibus de la compañía La Unión, chapa 12846, conducido por José Urruti cuando al llegar frente al número 655 de dicha calle, el chauffeur efectuó un brusco viraje para evitar un choque. En esas circunstancias, según dice, le falló la dirección y fué a chocar violentamente contra una columna del alumbrado.

A consecuencia del accidente, el ómnibus resultó con desperfectos de alguna importancia y sufrieron lesiones de pronóstico reservado los hermanos Mártegre, argentinos, de 22 y 18 respectivamente, y Nicolás Apolo, de 21 años.

Los lesionados fueron atendidos en el hospital Alvarez y la comisaría de la sección 1ª, procedió a la detención del chauffeur y inició la instrucción del sumario de estilo.

CERVANTES
SE IMPONE POR SU EXCELENTE CALIDAD

EL VUELO ESPLEZ... ZEPPELIN E... PERMITIRA LLEGAR MAÑANA A EE. UU.

Hoy

—Una extraña e increíble alianza política para sacrificar a Cantoni y halagar a Irigoyen.

—¿Qué es lo que quedará en el recuerdo después de tantos días de discusión violenta?

—La actualidad política, doblemente espluisante y fecunda en emoción.

Senado ha sacrificado a Cantoni. Los senadores personalistas, aunque no simpatizador y Dr. defendieron la cabeza cortada de la tribu. En una hermosa ...ta de adhesión, condimentada ... salsa del más puro socialismo ...rinario y por la elasticidad del ...ismo político conservador. ¡Qué espectáculo!

Hoy lo comenta el país todo, pero ...o alcanza a ver más significado.

Y, sin embargo ¡qué profunda ...rascendencia tiene! Se ha sacrificado el interés político del momento ...ra lograr la voluntad de una ...ovincia, se ha reducido a una ...estión numérica de pocos hom...res votos. Parecía que debieron ...ar decisivas como la expresión del querer de una provincia en las urnas electorales y la autonomía provincial misma. Interés político contra el interés del pueblo: ¡el eterno drama renovado a costa de nuevas víctimas!

¿Quién? de estos apasionados ...tes del Senado algo más que la ...ascia en el "Diario de Sesio...s" de frases lapidarias y ...antes pintorescos? ¿Quedará ...s más que las verdades dichas ...l doctor Cantoni y su proceso ...n hombre, a un gobierno?

Quedará en horas amarillas ...s páginas del "Diario de Sesio...s" el debate actual ha sido ...ara mejor manifiesto al ...como una voluntad política ...ente pudo más que la volun...de San Juan y su obra realizada.

...o será lo que no se olvide.

La actualidad policial ofrece el ...ntenso caso del asesinato de ...ntas pintorescos. Una mujer extraviada en un cuarto de pensión con ...ntas de ... después de ...ble lucha. Y un torso de mujer ...aparece en el trágico lago de ...rdín de Palermo. Son cosas ...bastas para excitar la imagi...ación del público. El menú se...ó de ¡llamativo! Y ¡no ha ver...o banquete! Dos platos de ...tencia...

Hay nada que excite más que ...historias. Hoy recuerdan la ...ación de Buenos Aires y de ...el país cuando en 1916, Ernst, ...ntonces que hizo temblar ...ombre de "Serruchito" en ...ndo de su hazaña, decapitó y ...cuartizó a un amigo Schaeffer ...rplanando a ese mismo lago obse...ante de Palermo, en el que pa...an indiferentes los cisnes wagne...anos y municipales.

Hace catorce años sucedió esa ...trágica historia y recuerdo no ...lo muerto, todavía...

¿En el fondo de cada lector hay ...detective en potencia. El sher...lockismo privado lleva a hacer ...epidemia más extraordinaria. ...s comentarios dos asesinatos ...e falta quién esté creando en ...ro multiplicado por cien lugares ...n Jack the Ripper o evocando ...e especie de Landrú cíclico.

Ernst está muy olvidado que ...ro de Lacarra. Ernst fué un ...ro criminal de perfecta. Dig...del más renombrado cirujano.

...es muy difícil hacer un descuar...tizamiento perfecto dando, al pri...cipio del filoso cuchillo, con la ...ejecución exacta. Ernst fué un ...ro amateur en ese desagradable ...ro que ya todo que recurrir al ...ritorio.

El de hoy es técnico consumado. ...Se ha comprendido que en este ...arte de descuartizamiento no ...es "cuestión" posible, si quiere ...ora la configuración fisiológica.

EL CHISTE DEL DIA

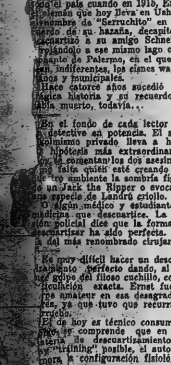

LA VENDEDORA DE DECIMOS

—¡Me quedan cinco! ¡Cinco me quedan!...

—Entonces, fecunda ven...dora, ¡cuántos ha tenido ...de Mayo...!

El Vuelo del Zeppelin es Para Demostrar su Seguridad y Eficacia

Los Operadores de Radio Estuvieron Esperando Noticias Toda la Noche

ECKENER ES REACIO PARA DAR NOTICIAS

El Corresponsal de la Internews Envió Algunas Impresiones de a Bordo

SE RESOLVIO DEPORTAR AL POLIZON EN EL ACTO

(Especial para CRITICA de Internoticias)

LONDRES, 3. — Manteniendo un constante progreso en su vuelo sobre el Atlántico el Graf Zeppelin ha enviado un radiotelegrama anunciando que había pasado sobre la isla Santa María, en las Azores, anoche a las 21, horas de Greenwich. Esta primera noticia fué recibida después de las 23.

A pesar de que los operadores de radio de la marina americana estuvieron esperando toda la noche, esperando durante toda la noche, esperando informaciones del vuelo, no la consiguieron.

Sin embargo se sabe que el doctor Eckener iba a telegrafiar cada cuatro horas, pues es reacio a hacerlo con frecuencia, sino cuando es muy necesario.

El último radiotelegrama enviado por el corresponsal de Internews que viaja a bordo de la nave, era de anoche y indicaba que volaba a 1.000 litros por hora. Agregaba que el pilotaje está en calidad de arrestado por las autoridades del Zeppelin, y que inmediatamente de llegar a Lakehurst, será deportado.

Calculaban que la nave se encontraba a unos 1.600 millas de Lakehurst, si continúa volando a una velocidad de sesenta millas por hora. Manteniendo esta velocidad, llegaría el domingo a su destino.

Se prepara el hangar para el arribo

(Especial para CRITICA)

NUEVA YORK, 3. — Aunque no se tiene noticias del "Graf Zeppelin" desde anoche, cuando se recibió un mensaje anunciando que el dirigible había pasado por las islas Azores, se presume que la aeronave continúa viaje sin novedad hacia Lakehurst, que llegará mañana, el domingo, tal vez hacia mediodía.

Mientras tanto la Marina se hace preparativos en el hangar naval de esta base con el fin de recibir al dirigible y contener a la enorme muchedumbre que seguramente acudirá para presenciar el descenso.

Declaraciones de los funcionarios de la fábrica Zeppelin

(Especial para CRITICA de Internoticias)

FRIEDRICHSHAFEN, 3. — Aún se carece de noticias del Dr. Eckener, pero los funcionarios del dirigible del Zeppelin dicen que esperan un progreso rápido, debido a que ayer anoche cuando se que la nave ha tenido que trepear. Agregan que la nave del Zeppelin está volando y demostrar su seguridad y eficacia. La excitación está creciendo con diversas más grandes y de motores más poderosos.

Nave dió su posición real

(Especial para CRITICA de Internoticias)

WASHINGTON, 3. — El "Graf Zeppelin" radiotelegrafió al Departamento de Marina, comunicando que su posición era 413 millas al Sur-oeste de Los Azores, y 1760 millas al Este de Lakehurst.

Sigue constante hacia Nueva York

(Especial para CRITICA de Internoticias)

FRIEDRICHSHAFEN, 3. — El Graf Zeppelin radiotelegrafió desde que su posición a las 9 horas del mediodía de Greenwich era de 32.0 grados Norte y 37.50 grados Oeste, agregando que todo iba en perfecto orden y que el viaje se desarrollaba. El Zeppelin sigue su curso directo hacia Nueva York.

Se Solucionará la Cuestión Anglo-Egipcia

(Especial para CRITICA)

LONDRES, 3. — Se ha anunciado oficial del Ministerio de Relaciones Exteriores indica que se avanza satisfactoriamente en las negociaciones para llegar a un acuerdo sobre la cuestión anglo-egipcia.

Se espera que en breve (tal vez el miércoles) se publique el texto de las condiciones.

El Congreso Médico Latino-Americano

(Especial para CRITICA)

MEJICO, 3. — El doctor Gabriel M. Maida ha sido nombrado presidente de la comisión organizadora del Séptimo Congreso Médico Latino-Americano que se realizará en esta capital en Enero de 1930.

A todas las naciones latinoamericanas se les invitará para que envíen delegados.

El Alemán Hamann Debuta Esta Noche

(Especial para CRITICA)

NUEVA YORK, 3. — El alemán Hamann, el de mejor ...

La Ola de Calor ha Traído Una Reacción en Favor del Pyjama

Los Miembros de la "Excursión de Millonarios" Han Asombrado a los Campesinos Rusos Con Sus Trajes Livianos

LA ESCLAVITUD DE LA MODA NO TERMINARA

(Especial para CRITICA)

NUEVA YORK, 3. — La última ola de calor que ha azotado a los Estados Unidos, provocando numerosos casos de insolación, puede tener efectos mucho más trascendentales y entre ellos una revolución contra las actuales modas masculinas y femeninas, que muchos la considerarían como vestigios de las torturas de la inquisición.

Mientras varios neoyorquinos, atenaceados por los rayos ardientes, salen a pasearse por las calles principales en pijama, los despacheos ejecutivos de Alemania informan que las mujeres estadounidenses que participan en la "excursión de millonarias", han asombrado a los campesinos rusos al aparecer en la plataforma de los coches de observación, en que viajan, llevando vistosos pijamas de seda, alegando que el intenso calor no les permite soportar mayor indumentaria.

Por otra parte, Waldemar Kaempfert, el director del Museo Industrial Rosenwald, apoya con entusiasmo la campaña contra los trajes actuales, pero alegra que la esclavitud humana hacia la moda no se terminará con el uso del pijama, sino implantando las costumbres de vestirse con trajes de papel, cuyo costo será aproximadamente de dos dólares y cuales se renovarán cada dos semanas.

Dice Kaempfert: "Un sastre experto, en alguna ocasión, me comentó que las de papel de acuerdo con las medidas del cliente y después las pegará con colagen.

"Aunque en verdad que al un número de hombres que trabajan en sus trabajos vestidos de pijamas lograrían librarse de la actual tiranía de la moda, es imposible encontrar un millón de hombres. Nuestra única esperanza es el traje de papel.

SAMMY MANDEL GANO POR PUNTOS

El Chileno Vicentini También Ganó

(Especial para CRITICA de Internoticias)

NUEVA YORK, 3. — Sammy Mandel ganó por puntos al peso pluma Tony Canzoneri por el campeonato mundial de peso liviano, a pesar de la forma espléndida que presentó Canzoneri, el campeón demostró su superioridad, por más que el público sobresaltado.

El peso liviano chileno Luis Vicentini derrotó, también por puntos, a Ray Miller en un match a 10 rounds.

UN HERMANO DE CHAPLIN TAMBIEN ACTOR DE FILMS DESAPARECIO HACE POCO

(Especial para CRITICA de Internoticias)

LONDRES, 3. — "Daily Express" anuncia que Syd Chaplin, hermano de Charles Chaplin, y también notable actor de películas, ha desaparecido hace cinco semanas de Londres, habiéndose tenido que suspender la filmación de la cinta en que intervenía.

Entre ex-Hollywood de ingleterra.

No se Tiene Fe Alguna en el Arreglo de la Cuestión Ruso - China

El Miércoles, con Motivo del Día Rojo, los Rusos Hicieron Demostraciones Militares

UN CORRESPONSAL ENTRO EN LAS AVANZADAS

Encontró que las Tropas Chinas Están Pobremente Equipadas y Carecen de Artillería

AL PRIMER AVANCE TIENEN ORDEN DE CEDER

(Especial para CRITICA de Internoticias)

MANCHULI, 3. — A pesar del cambio mutuo de promesas entre Changkai-Shi-Chang y Mikhoff en su reunión del martes a la noche, para arreglar pacíficamente la crisis, sin demostraciones militares a fin de observar el pacto Kellogg, el miércoles, con motivo de la celebración del Día Rojo, tanto la guerra imperialista, veinticinco banderas rojas manifestaron sobre Manchuli.

El jueves un corresponsal de la Internews pasó a una faja desierta entre ambos ejércitos, comprobando los rusos que los chinos avanzaban rápidamente como los chinos, mantienen sus posiciones, atrincherados.

El corresponsal internóse más, en las avanzadas de las trincheras chinas encontrándolas pobremente equipadas, con la infantería sin ametralladoras y carente de fuerza de artillería.

Las tropas chinas tienen instrucciones precisas de retirarse al primer intento que los rusos hagan para avanzar.

Los trenes siguen moviéndose en dirección del Oeste del Ferrocarril Oriental, en una línea de cien millas al Este de Manchuli, lo cual hace dudar de la eficacia de la anunciada discusión de carácter pacífico.

El cuerpo consular hizo una protesta en China

(Especial para CRITICA de Internoticias)

HARBIN, 3. — El cuerpo consular protestó oficialmente ante las autoridades de Harbin, por los repetidos casos en que la policía ha golpeado brutalmente a los extranjeros.

En los casos recientes comprenden cuatro americanos, incluyendo entre ellos a Richard Crier, quien sufrió golpes en la cabeza. También fueron víctimas un ciudadano alemán y otro inglés. La excusa que ha sido suministrada por la policía es que trataba de gente tomada por rusa.

Los representantes consulares instaron el 31 de julio fuerzas puestas en libertad, después de haber pasado pacíficamente el Día Rojo.

Amenaza contra los obreros del Ferrocarril

(Especial para CRITICA de Internoticias)

HARBIN, 3. — Entrevistado Yanchikuan, gerente general del Ferrocarril Oriental, demostró que los agentes rojos todavía andan tra...dores rusos, para que dejen el Ferrocarril, amenazando con el peligro de los que empleos y que de su vida cuando llegue el ejército rojo.

Según el último fundamento, los obreros han abandonado ya el trabajo.

Se espera que mejorará la situación como consecuencia del rechazo de las conversaciones amistosas entre Mulinkoff y Thalyushang en Manchuli.

Mulinkoff estuvo en Manchuli, en un automóvil particular durante cuatro horas.

DISCURSO DEL Dr. F. CANTONI

(Viene de la página 4)

que le precupa y que no es por cierto ni el corazón ni el cerebro, sino el estómago.

El Molino a Calingasta

Se ha habladado del camino a Calingasta, iniciado por Jones, según han descubierto en Buenos Aires. Igualmente con San Juan este descubrimiento, fué con motivo de la inauguración de algunos. Los trabajos públicos hechos en San Juan, no son más que los que se hicieron en una obra de los sanjuaninos de todas las tendencias políticas, que han contribuído con su dinero, sus esfuerzos, su entusiasmo y su voluntad, a que el gobierno pudiera llevar a la práctica el plan de obras publicas ideado por los sanjuaninos mismos.

El camino a Calingasta no va a la propiedad de Jones, sino a la Barrera, para allí unirse con el camino a Upalata y unirse con el camino a Jáchal, que es el camino del sur, siguiendo por el camino interprovincial. Es un camino interprovincial circuito. Lo que pasa, es que la intervención, se ha realizado en la finca de Cantoni, porque, como un tiempo de los bandidos, mientras tienen presos a sus propietarios, la intervención vive en plena orgía en la casa del propietario.

Escrúpulos irigoyenistas

El señor senador por Buenos Aires decía que no tiene ningún escrúpulo para cometer un asalto de Jones, y que me dice del asalto a los abogados Gramajo y Bustamante en San Juan, y del asalto al doctor Aldao que cuando ven que corren peligro y que debió ser salvaguardada por la policía y por el ejército, y que ha sido asaltado en la vía pública y no saben que está en libertad?

Mr. Torello, — Condenado en absoluto por todos nosotros.

Sr. Cantoni.—Pero los autores están en libertad. Eso lo dicen de la bilea para arriba, pero la vindicta pública no se ha realizado. Los autores lo que atienen es que no lo hacen nunca.

Sr. del Valle. — No tenemos la muerte en los labios, como los señores radicales.

¿Y los muertos de las revoluciones radicales?

Sr. Cantoni. — Pero los muertos en las revoluciones que han hecho ustedes y las víctimas de esos pobres muertos que andan por las calles vagando y pidiendo por limosna un pensión insignificante, los pobres del hijo de Jones, que mientras aquí se mueve continuamente la muerte de ellos, que sobre ellos se hace este mismo que anda por aquí en la pereza, que es el primer paso de la asesinadora, para conseguir un puestito.

Y al señor senador que de la tanta importancia a la muerte de Magliolo que felizmente para las relaciones internacionales no murió después de la guerra europea, porque sino yo sería el culpable de la Confederación europea, ¡qué le parece el asalto parapolicial contra los ciudadanos de una provincia argentina, durante la intervención Pizarro, en el sábado de la madre patria, en el sábado de la madre patria, en el sábado en que los alemanes que vienen a trabajar nuestra tierra, y a trabajar en el segundo decimiento de nuestra patria?

Irigoyen trata a los hombres como yo a los limones

Pieso que en el 1916 Irigoyen me daba la mano de amigo. Pero después de la de la amistad, porque después Irigoyenistas son los que van a pagar el pato. Irigoyen usa a los hombres, como yo uso los limones: los estruja y cuando ya no dan, los tiro y ¡pasa. Así hago con los limones.

Es cierto que yo estuve en el radicalismo, pero no quando era irigoyenista, sino cuando era imperialista, cuando Irigoyen era uno de los tantos ciudadanos respetables y no el jefe absoluto de la Unión Cívica Radical personalista.

Las Letras de Tesorería

Ahora voy a tratar el asunto de las letras de tesorería. Ya que he entrado en el asunto — porque yo digo lo que quiero — quiero que me indique — soy partidario de las letras de tesorería. Pero quiero que me digan por qué es este permanente, ¡ambiguo! Pero, ¿cómo me no pudiera ... soy partidario de las letras de tesorería que son muy porque es un ente permanente, ¡ambiguo! Pero, ¿cómo me no pudiera ... soy partidario de las letras de tesorería. En mi partido había gente que ...

Los Médicos Suponen que es un Suicidio, y la Policía que es Crimen

Ha Sido Hallado el Chauffeur que Condujo a Mabel Stanguet y a su Acompañante a la Casa de la Calle Paraguay, Quién Detalló la Discusión que Mantuvieron Dentro del Auto

SE INTENTABA LLEVARLA A CASEROS

El trágico suceso ocurrido ayer en la casa de la calle Paraguay número 541, sigue ha adelantado en su esclarecimiento. Se han acumulado nuevos detalles, que quizá permitan establecer en definitiva la verdad de las cosas, para que hasta ahora sólo constituyen indicios, guías para los pesquisiers que intervienen en la solución del problema.

El hecho

El hecho, despojado de conjeturas, tal como CRITICA lo adelantó ayer, es el siguiente:

Siendo aproximadamente las 10 de la mañana, José Domínguez, dueño de la pensión de la calle Paraguay, extrañado porque aún no había abandonado la habitación la pareja que la ocupara la noche anterior, y picado su curiosidad ante la falta de respuesta de que habían sido objeto sus llamados, abrió la puerta, que sólo estaba cerrada con el picaporte, y penetró en la habitación.

La habitación en completo orden

Esta se hallaba en completo orden, como al nada en ella hubiese acontecido, visto a la cama, vestida, estaba el cuerpo de una mujer. Observando con mayor detención, Domínguez advirtió que a la mujer le faltaba la media izquierda, que, seguramente, era la que tenía anudada alrededor del cuello, junto a una corbata de hombre. Esparcidos por el piso había trece pesos, producto probable de sus actividades que la mujer guardaría en la media con la que aparecía ahorcada.

Domínguez puso el hecho, inmediatamente, en conocimiento de la policía, quien dió la correspondiente intervención al juzgado de instrucción del doctor Irigoyen.

¿Crimen o suicidio?

Los médicos de los tribunales, doctores Orampo y Caride, que examinaron el cadáver, se inclinan a creer en la existencia de un suicidio. A ello los induce, aparte de los dos cortes de diarios relatando suicidios que se hallaron en la cartera de la mujer, la forma en que estaban anudadas a su cuello la media y la corbata referidas.

El Gabinete del Crimen, a cuyo frente se halla el señor Carlito, di-

"A LA SALIDA"

La pesquisa ha advertido un detalle curioso. En la habitación en que se encontró el cadáver de Mabel Estanguet, había escrita con un fósforo, sobre un vidrio, la frase: "A la salida".

El dueño de la posada de la calle Paraguay al la servi, dumbre de la misma, recuerda que estaba esa inscripción con anterioridad. ¿Qué relación puede tener esa frase, aparentemente sin sentido, con el suceso acontecido? Es presumible que un asesino — en el caso de ser un asesinato — se detenga a pintar semejante inscripción antes de abandonar el lugar de su crimen?

Las adicionadas a las deducciones policiales tienen ahí un ancho campo de acción para sus peculiares razonamientos.

siente, en virtud de las averiguaciones practicadas hasta ahora, de las conclusiones formuladas por los calificativos y por otras circunstancias coincidentes del hecho, unidas al género de vida que llevaba la mujer, pues indican que estamos en presencia de un crimen, y de un crimen cometido por un elemento de la peor catadura social.

Quién era la Estanguet

La mujer fallecida se llamaba Mabel Estanguet. Era argentina, soltera, y contaba 24 años de edad. Tenía su correspondiente prontuario en la policía, en el que figuraban repetidas detenciones de que había sido objeto por ejercer la prostitución, la última al final del pasado mes de julio. El último domicilio que conocía la policía era la Avenida La Plata 421, y antes había estado ofreciendo el triste comercio de su cuerpo en una casa de Ciudadela.

La discusión en el auto

El chauffeur que condujo a la pareja a la calle Paraguay declaró que cuando ocupaban su automóvil en la esquina de Reconquista y Sarmiento, oyó una fuerte discusión entre Estanguet y su acompañante, quien le proponía ir a Casaros y a otros pueblos suburbanos donde existen leproserías; pero que ante la resistencia de la mujer, el hombre le dió la dirección de una posada sita en San Martín a la altura de la calle Córdoba. Cómo ésta se halla clausurada, recolvemos personalar en la casa de la calle Paraguay.

Estas indicaciones del chauffeur, confirman a la policía en su primitiva creencia de que tiene por de-

EXTRAVIO EL DINERO Y QUISO SUICIDARSE LUEGO

Es un Menor a Quien sus Padres Habían Mandado a Pagar una Cuenta

TOMO VENENO

Samuel Kohen Saban, argentino, de 14 años, se dirigió con sus padres en la casa de la calle Nahuel Huapí 1817.

Ayer por la tarde, el padre le entregó una suma de dinero indicándole que fuera a pagar el alquiler de la casa que ocupan y el chico se entretuvo jugando con otros menores y cuando llegó al sitio donde debía hacer el pago comprobó que había extraviado los billetes.

El menor recorrió varias veces los lugares donde había estado, pero sin hallar el dinero y temiendo entonces ser castigado en su casa decidió suicidarse.

En forma que la policía no ha establecido aún, convirtió una dosis de una substancia tóxica y la ingirió cayendo desvanecido al sentir los primeros efectos de la droga, en la calle Independencia al número 3122.

Solicitados por un agente los auxilios de la Asistencia Pública, el menor fué conducido en una ambulancia a la estación sanitaria de Vélez Sársfield donde los médicos de guardia lo sometieron al tratamiento adecuado, quedando fuera de peligro.

Intervino la comisaría de la sección 15a. que ha iniciado la instrucción del correspondiente sumario y ha dado cuenta del hecho al Juez de turno.

tante un crimen a cuyo autor debe identificar. El género de vida que llevaba la víctima, su prontuario, las relaciones con elementos truhanes que indudablemente había mantenido, la discusión en el auto con su acompañante, quien dejaba por conducirla a localidades donde esperaría infructuosamente, su provocha particular, todo hace suponer al Gabinete del Crimen que debe descartarse la posibilidad de un suicidio.

Filiación del desconocido acompañante

Las pesquisas, dirigidas por el señor Carlito, están en pleno apogeo, pues tropiezan con la escasez de datos relativos al acompañante de la Estanguet. Domínguez, el dueño de la posada donde ocurrió el trágico suceso, declaró que se trataba de un hombre más bien bajo, grueso, regularmente vestido con traje claro y sombrero marrón, quien aparentaba alrededor de 30 años. Se ha averiguado, también, que la corbata que sirvió para ahorcar a la mujer fué adquirida, en un comercio de la Avenida de Mayo.

Mientras empleados de investigaciones intervienen en el esclarecimiento del suceso, y sus tareas se dirigen a la individualización del desconocido acompañante de la Estanguet. Varios han sido detenidos en Ciudadela, para rastrear en el ambiente en que vivió la muerta durante algún tiempo.

Acaudillados por Gentes de Comités Irigoyenistas, Asaltaron el Centro Estudiantes de Medicina

A la Voz de "Queremos Votar", 150 Estudiantes de los Años Inferiores Entraron en el Centro con Algunos Elementos Bravos de Comité

LA POLITICA EXPLOTA A LOS JOVENES ALUMNOS

En nuestras ediciones anteriores informamos del resultado negativo que tuvo la sambiza del jueves por la noche en el auditorio de la Facultad de Ciencias Médicas la que fué convocada por la Comisión Directiva del Centro Estudiantes de Medicina con objeto de llegar a un acuerdo respecto de si se les debía conceder o no derecho a participar en los comicios de hoy a los estudiantes de primero segundo y tercer año.

Respecto a este punto había dos tendencias: la que sustentaban los estudiantes de 4o., 5o. y 6o. años quienes opinaban que sus camaradas de años inferiores no estaban capacitados para concurrir al acto eleccionario teniendo en cuenta que no están bien interiorizados de la política interna de la Facultad y que desconocen la actuación de los hombres entre los cuales deben elegir su representante existiendo la posibilidad de que sean mal orientados por los que pueden tener algún interés en ello; lo cual sería sumamente perjudicial para los intereses el ellos mismos teniendo en cuenta el gran porcentaje de votos que representan.

No lo entendían así los estudiantes de 1o., 2o. y 3o. años quienes opinaban que debían estar en igualdad de derechos con sus camaradas de años superiores y que se consideraban con un buen criterio como ellos para dar su opinión en las cuestiones de interés común como será la elección de consejeros estudiantiles.

Debido al apasionamiento con que se sustentaron estas opiniones en la reunión de anteanoche y al desorden que reinó en ella desde que comienzaron el presidente del centro se vió obligado a levantar la sesión sin llegar a un acuerdo, los estudiantes de años inferiores pretendieron continuar deliberando pero el método expeditivo que sugirieron los otros, como los dejaron a oscuras apagando todas las luces del ambiente y resolvieron que si la Comisión Directiva del centro no consideraba su pedido, impedir la elección y romper los padrones para lo cual difícilmente concurrirían al local del centro al día siguiente a las ocho de la mañana.

Los sucesos de ayer

A pesar de su amenaza y como a la hora indicada de concurrieran a cumplirla los comicios se desarrollaron normalmente durante toda la mañana y cuando ya parecía que nada iba a perturbar el orden y la tranquilidad de la elección, pues eran ya las 16 horas y no se había experimentado ningún disturbio, de nuevo nuevamente cundió la alarma de que los revoltosos se acercaban.

Efectivamente, por la calle Corrientes, rumbo del lado de Paseo Pueyrredón, apareció súbitamente un nutrido grupo de estudiantes que al grito de queremos votar se precipitaron tumultuosamente en el local del centro y pretendieron apoderarse de las urnas unos, mientras otros trataban de prender fuego al local, en ese momento se escucharon varios disparos de revólver, los cuales parece fueron hechos por los asaltantes a un medio del tumulto ensordecedor que se produjo se corrió la voz de que había algunos heridos.

Contribuyó a aumentar el pánico la actitud del vigilante que había de guardia en la puerta, el cual disparó varios tiros de revólver y pedía auxilio desesperadamente al no poder a pesar ya que no había sido capaz de impedir la entrada de los asaltantes, trataba de impedir la salida de los que presa del mayor terror pretendían huir.

Los heridos

Cuando llegó un oficial del escuadrón de seguridad y se restableció el orden se pudo comprobar que estaban heridos el estudiante Bruno Da Rin, que era fiscal de una mesa y otro que era fiscal de una mesa, Maurizio Heiman, argentino, estudiante, 23 años, domiciliado en Salta 762 y Herminio Crosia, empleado del Centro argentino, domiciliado en Nicaragua 4111.

Los detenidos

Fueron detenidos los estudiantes Joaquín Lares, argentino, de 25 años, de 5o. año, Bruno Da Rin, de 4o. año, ambos fiscales de mesa y un individuo llamado Plomana Romara, argentino, de 20 años, el cual parece fué sorprendido en momentos en que pretendía redactó un representación del Centro de Estudiantes para pedirnul acla como la verdad de que no fueron ellos los que hicieron los disparos como se creyó en el primer momento, sino los alacantes, como lo prueba el hecho de ser uno de los heridos el señor Da Rin, que es fiscal; que ellos concurrieron a la comisaría a solicitaron una buena vigilancia y que el responsable de los disparos se escudó de mandarsela, diciendo que no tenía agentes disponibles y luego recurrieron al jefe de policía con idénticos resultados negativos, de lo que se desprende que no había de parte de la policía ningún interés para impedir los sucesos (de una mesa del domicilio público tiene a ocurrir en cualquier momento y en una ciudad como ser mucho más grave dada la exaltación de los ánimos de los que en ellos actuaron.

La verdad de los hechos

Esta hecho que a primera vista parecerá circunscripto solamente a los intereses de dos facciones estudiantiles — en una remota de nuestras lejanas, lleva encubierta la intromisión en los asuntos de la Facultad de la política del Partido Radical como lo prueban los distintos factores que han intervenido en este movimiento y los cuales han quedado en descubierto después de pasada la agitación de los primeros momentos.

La delegación de estudiantes que nos ha visitado, encabezada por el doctor Juan Rodríguez, y formada por los señores Pablo Colurbi, Ricardo Rodríguez, Luis Da Andreis, Manuel Faya, Olivieri Da Rin, Francisco Gil, Alfredo R. Villafañe y Mario Navarro Lacour, así nos lo manifiesta y nos dicen que tanto los directivos de ese movimiento anti-estudiantil, son activos agentes del bloque yrigoyenista dentro de la Facultad y actúan bajo las órdenes inmediatas del vicepresidente de la República, doctor Martínez.

Nos aseguran también que al frente de la revuelta de ayer tarde iban tres profesores y llevaban además elementos de comité como lo es un señor Calo de la 10a. circunscripción y Plomano Romara, que es quien se ha la mutión de provocar el fuego procurando pasar desapercibido mientras los otros trataban de apoderarse de las urnas electorales.

Carne de cañón

Del análisis de estos hechos se desprende la conclusión de que los politiqueros de la Facultad se han valido de la inexperiencia de los estudiantes de años inferiores todos ellos sin ninguna experiencia de esta naturaleza y halagando su vanidad al recibirlos como hombres de la política, con ceros a la izquierda, en los asuntos de la Facultad, y en la política del Partido Radical como lo prueban los distintos factores que han intervenido en este movimiento y los cuales han quedado en descubierto después de pasada la agitación de los primeros momentos.

La delegación de estudiantes que nos ha visitado, encabezada por el doctor Juan Rodríguez, y formada por los señores Pablo Colurbi, Ricardo Rodríguez, Luis Da Andreis, Manuel Faya, Olivieri Da Rin, Francisco Gil, Alfredo R. Villafañe y Mario Navarro Lacour, así nos lo manifiesta y nos dicen que tanto los directivos de ese movimiento anti-estudiantil, son activos agentes del bloque yrigoyenista dentro de la Facultad y actúan bajo las órdenes inmediatas del vicepresidente de la República, doctor Martínez.

Nos aseguran también que al frente de la revuelta de ayer tarde iban tres profesores y llevaban además elementos de comité como lo es un señor Calo de la 10a. circunscripción y Plomano Romara, que es quien se ha la mutión de provocar el fuego procurando pasar desapercibido mientras los otros trataban de apoderarse de las urnas electorales.

Carne de cañón

Del análisis de estos hechos se desprende la conclusión de que los politiqueros de la Facultad se han valido de la inexperiencia de los estudiantes de años inferiores todos ellos sin ninguna experiencia de esta naturaleza y halagando su vanidad al recibirlos como hombres de la política, con ceros a la izquierda, en los asuntos de la Facultad

AGENTES PARA ESTOS AVISOS EN BUENOS AIRES

Se reciben Avisos Económicos Clasificados en los Siguientes Comercios de la Ciudad, que Son Nuestros Agentes

1 - Marcos Caratti.
2 - Pedro Gutierrez.
3 - J. Martínez Cerlina.
4 - José A. Ortiz.
5 - Constantino Rodríguez.
6 - Hermanos Pecis.
7 - Manuel Roca.
8 - D. Arpidaní y Hno.
9 - E. Cancelas.
10 - Carlos Ruiz.
11 - Alberto Bazán.
12 - Angel García.
13 - Manuel D. Mirandá.
14 - Manuel M. Pastoso.
15 - Ramón A. Arias.
16 - Pablo y Alberto Lorenzo.
17 - Angel Ma. Vázquez.
18 - Ignacio y Eusebio.
19 - Ramón Pérez.
20 - Farmacia y Cía.
21 - Antonio Fernández.
22 - Martínez y Tuguatí.
23 - Martínez y Tuguatí.
24 - López y Almagro.
25 - Félix Menna.
26 - Bernabé J. Recarde.
27 - Tervaxo y Haos.
28 - Pedro Pulzatto.
29 - Enrique Rodríguez Cibil.
30 - Alejandro Méndez.
31 - Manuel Vázquez.
32 - Antonio Pérez.
33 - Agustín Vila.
34 - Francisco González y Cía.
35 - Agustín Ayala.
36 - Gálino y Fernandez.
37 - Tuite R. Domingo.
38 - Dante G. Gigantí.
39 - José Gómez.
40 - Francisco Rodríguez.
41 - Tedesqui Bros. y Cía.
42 - Francisco Gómez.
43 - Francisco Rodríguez.
44 - Francisco Gómez.
45 - Francisco Corvo.
46 - Estela Estela.
47 - José J. Curado.
48 - Manuel J. Curado.
49 - Rafael M. de la Torre.
50 - Fernández Blanco.
51 - Emilio y R. C. Napolitano.
52 - Ramón Gómez.
53 - Rasero Schlapacasse.
54 - Rodríguez Peña.
55 - Juan Víctor Pellet.
56 - Evaristo López.
57 - Ernesto Bustamante.
58 - Pedro Boringhi.
59 - Thomas y Luis Lefaguila.
60 - Lozzeiro y Magariños.
61 - Gómez Hermanos.
62 - Gregorio Camara.
63 - Catalinas Bros.
64 - Fraga Sánchez.
65 - R. Rodríguez y Cía.
66 - Hotel y Restaurant "De del Vini".
67 - Almacén y Fiambrería "Arte".
68 - Almacén y Fiambrería "Ancora".
69 - Despensa familia "Piccina Gianni".
70 - Almacén y Bar "El Parque".
71 - Lotería Cig. y Filos. "La Moravia".
72 - Lotería. Cig. y Filos. "La Fortuna".
73 - Almacén y Fiambrería.
74 - Imprenta.
75 - Bar "Florida".
76 - Farmacia "Provisti".
77 - Almacén, Fiambrería y Bar "Ultimo".
78 - Almacén, Fiambrería y Rotisería.
79 - Rotisería "Pistone".
80 - Provisión "Casa Gallina Di Casa".
81 - Almacén "La Nueva Roma".
82 - Almacén y Bar "Chanete".
83 - Mercado "San Carlos".
84 - Mercado.
85 - Mercado y Fábrica de Hielo "Urlarte".
86 - Cigarrería y Agencia de Lotería.
87 - Cigarrería y Agencia de Lotería.
88 - Cigarrería y Agencia de Lotería.
89 - Cigarrería y Agencia de Lotería.
90 - Almacén y Bar "El Rural".
91 - Ferretería "Mazzola".
92 - Ferretería, Pinturería y Bazar.
93 - Ferretería, Pinturería y Bazar.
94 - Almacén y Bar "El Ideal".
95 - Almacén y Bar "Don Cristóbal".
96 - Rotisería "La Abundancia".
97 - Almacén y Rotisería.
98 - Ex Stock Hols Bar.
99 - Almacén, Fiambrería y Bar "El Aguila".
100 - Cigarrería y Agencia de Lotería "Casa Mallo".
101 - Bar y Billares "La Giralda".
102 - Farmacia "Sanitas".
103 - Imprenta y Librería "La Normalista".
104 - Mercado "Progreso".
105 - Casa Despensa "Las Familias".
106 - Ferretería "Las Delicias".
107 - Antiguo Almacén "Del Sapo".
108 - Almacén "Ceres".
109 - Farmacia y Cigarrería "El Estanco".
110 - Almacén "Los Borgonos".
111 - Almacén, Fiambrería y Rotisería.
112 - Farmacia y Droguería "Cazzaniga".
113 - Almacén y Fiambrería.
114 - Despensa Casa Gallina.
115 - Almacén y Fiambrería.
116 - Almacén y Fiambrería.
117 - Almacén y Fiambrería.
118 - Almacén y Fiambrería.
119 - Almacén y Fiambrería.
120 - Almacén, Bar y Fiambrería.
121 - Almacén, Bar y Fiambrería.
122 - Almacén, Bar y Fiambrería.
123 - Almacén, Bar y Fiambrería.
124 - Almacén, Bar y Fiambrería.
125 - Almacén, Bar y Fiambrería.

EL TIGRE DE LOS LLANOS (3)

Historia de Juan Facundo Quiroga, extractada del libro de Sarmiento.

Dibujo de RAMAUGE

EN 1810 se enrola como recluta, en el regimento de Arribeños. Más tarde pasó al ejército de los Andes, pero su espíritu rebelde lo llevó a fugarse. Una chi di nomento en que un padre y su madre dormían partida le da alcance; mata a cuatro o cinco y se sienta para poner la aldaba a la pieza y prender fuego. Facundo saja y le acribilla a puñaladas, con las partidas, hasta San fuego al techo de paja. La historia pone en duda de un algarrobo. El tigre se echa junto al tronco, es- das. "Entonces supo lo que era tener miedo", dijo más esta macabra leyenda.

FACUNDO reaparece en los llanos. Habiéndose negado su padre a darle una suma de dinero, accompañado de un amigo, se lanza a robar. Cuando se encuentra a la cosa jetan al tigre. Facundo baja y lo acribilla a puñalatarde comentando el suceso.

LUEGO, en San Luis, huye de la justicia, a pie, con su montura al hombro. Dos compañeros deben alcanzarlo con caballos. Un tigre cebado sigue su rastro, corren en su auxilio, desenrollan los lazos y su- perando tranquilamente, para terminar con él.

DESPUES de largas horas siente el trotar de los caballos de sus compañeros, que se acercan. Fre- tos, corren en su auxilio, desenrollan los lazos y su- perando tranquilamente, para terminar con él.

Dinero Ofrecido

A empleados, comerciantes y propietarios, créditos a 10, 20 y 30 meses. Banco Hamburgués Argentino, Rivadavia 6[illegible].

Dinero a montones ganará, si trata con el Banco Unión.

Los Grandes Hotels

Palace Hotel
25 DE MAYO esq. CORRIENTES
Vista panorámica sobre el Río de la Plata. Teléfonos Telegráficos: "Palacehotel", Buenos Aires. Teléfonos: U. T. 3561 al 3587. Avenida. U. T. 3171 Central. Propietarios, gran casino anexo: "Palace Hotel".

Majestic Hotel
Avenida de Mayo y 9 de Julio
BUENOS AIRES
Lujosos departamentos
Habitaciones todas con baños

Hotel "Morandi". De Pedro Morandi. Especialista en pastas y vinos para casamientos. Calle 42-4, 2 y 4[illegible]. La Plata.

Gran Hotel Galileo. Carlos Pellegrini 520. Comodidad para familias. Precios modicos. Servicio de primer orden. Precios mó- dicos. Comidas. Amplias habitaciones con grandes comodidades y baños.

Confiterías

SERVICIO DE TE Y LUNCH

Confitería "LOS DOS CHINOS"
Bombonería fina y servicio de lunch
CHACABUCO esq. ALSINA

Confitería "Filipone"
De José R. Pérez. Serrano 2413. U. T. 11-[illegible]. Puerreydón 1891[illegible]. U. T. 41-4[illegible].

Confitería "La Perla", de Flores. Servicio de lunch. Acaba de instalarse la radiofonía. Rivadavia 6900. U. T. 46-0658.

"Andorra" Ofrece a Vd. sus nuevos salones. Servicios para banquetes y casamientos. Boca y Pueyrredón. Teléfono: U. T. Juncal 41-6032 y Flores 11-2533.

CONFITERIA "LA ROSA"
Del Aguila
El Mejor Servicio Para Banquetes
CALLAO Y SANTA FE

Confitería "La Elipse". Propone su exquisito lunch caliente, con vino, todo a 1.[illegible]. La mejor orquesta. Servicio inteligente y rápido. Esp. en bizcochos de chifle, cañones finos, empanadas variadas, etc. Vino selección. Confecciones todas las noches.

Restaurant "La Rotisería Argentina". U. T. 35-0186. El restaurant predilecto por la calidad de sus platos. Se recomienda el famoso: Risotto con Blanco Puerta, 1 p. Marcaronis Napolitana, 1 p. Ravioli Italiano, Gnocchi Parisiens, 0.80. Jueves: Croutada de Pié Chanfaina, 1 p. Viernes: Suprema de Pésto Bakel. 2. Cazuela de Pollo Mendocina, 1.50. Domingo: Pastel de Chanfaina, 1.50.

Pame Cigarros Habanos
Relojería Golf Club

Restaurant Julien. Esmeralda 561. U. T. 31-0[illegible]. Gran salón para familias y banquetes. Todos los días: Cavier Malossol importado. Especialidad en Langostinos. Los mejores vinos. Salonitos reservados.

Restaurant "La Rotisería Argentina". El Mejor y el Más Antiguo de Bs. Aires
DE LAS VARIADAS COCINAS
INTERNACIONAL Y CRIOLLA
VICTORIA 490. — U. T. 35-0186

Restaurant Ta-Ba-Ris'
CORRIENTES 835. — U. T. 35-0609
Frente al teatro Gran Privat Ortiz. Almuerzo de 11 a 14. Cocina de carta. Cavier especial. Comidas para llevar. Cocina Lyonesa. Banquetes. Salones Privados. Cuentas cortas, vinos importados, los mejores champagnes extranjeros. Cocina criolla. Grandes comidas criollas: Tipos "Criollos" y Gauchos. Vino de la casa.

The London Grill y Oyster Bay
Cocina Criolla — Cocina Internacional
Cocina Bs. Aires — Continuamente lunch
RECOMENDAMOS: Cavier Ruso, 2 p. 3.[illegible]

Pame Cigarros Habanos
Selección Golf Club

Rotisería Financiera del Florida
Danzing, Galería Gilmes (Rubaupto), almuerzo desde las 11 hasta las 20. Mil platos y sándwiches. Cocina de primer orden hasta la madrugada.

JUAN BONAC
Chef del Grillon, de Mar del Plata. Almuerzo y cena en un ambiente confortable y elegante. Salones para banquetes. Especialidad: Pescados y mariscos, días: Jueves y Sábados. Corrientes 1[illegible].

Pame Cigarros Habanos
Selección Golf Club

Restaurant "El Fogón". 240 Cálido 232. Especialidad en cocina nacional. Los mejores platos de la cocina criolla, hechos a conciencia. Vino de la casa. Vino de Cuyo. Explanada "Gilt" que ofre- ce mejores asados de Buenos Aires. Cocina criolla.

Pame Cigarros Habanos
Selección Golf Club

Restaurant Royal Keller. Corrientes 784. U. T. 31-2016. Salones de fiesta y banquetes. Especialidad en cocina de lujo. Bs. Aires, esp.: Marcelo Heer IV, a 1.[illegible]. Vino Tinto Keller, Cavier Ruso, 2 p. 3.[illegible].

Restaurant "La Nueva Aurora". E. Lúcas 565. U. T. 35-0[illegible]. Cocina criolla a la casa: Parrilla a la Criolla. Platos del día: Jueves: Cazuela de Gallina. Viernes: Pastel y Bacalao. Sábados: Tripa Gorda. Domingo: Mondongo. Cocina criolla y parrilla. Vino de la casa. Especialidad en Cavier, Langostinos y Cocoyes. Vinos: Cordería. Salones Reservados. Cocina Criolla.

Restaurant "Lo Prete"
Fte. Calle Arroyo Nº 746. U. T. 32-7[illegible]. Todos los días especialidades. Chivito, cordero, cabrito, lechón, pollo, impérdibles que en casa y acaba "Lo Prete".

SALON IMPERIO

LAVALLE 1[illegible]. U. T. 31-[illegible]

Las dos mejores orquestas de Jazz y Tipica
SERVICIO ESPECIAL DE BAR. TODOS
DE 11 A 1 Y DE 4 A 8 DE NOCHE
BAILE DE 11 A 4 SIN NOMBRE

Restaurant Gerónimo Peronio Hnos. El mejor lunch. Vinos importados. Cerbezas 242.

Restaurant "Del Piemonte". Comida familiar. Especialidad en pastas. "Assaiu". Barnesi 2481. U. T. 32-2757.

Hotel-Restaurant de F. Cúneo. Rivadavia 1877. U. T. 47-2[illegible].

Restaurant y Bar "Cap Polonio". De Rodríguez Bernardini. Corrientes esq. Cuyo, Jueves, helado bien y pagar el tiempo

Pame Cigarros Habanos
Relojería Golf Club

Bares automáticos Rodríguez y Italiano. Rivadavia 2[illegible]. Sáenz Peña 2[illegible]. Lavalle 2[illegible] y Corrientes 7[illegible]. 947 y 3[illegible].

Restaurant "El Molino". Necochea 1[illegible]. Especialidad en Pescados.

Restaurant "Chiquin", de Borsellino. Pruebe una vez y se verá. Todos los días: asados, pastas, cocina criolla. Vino de la casa. Jueves y Sábados: Pastel de Mondongo. Calle 1[illegible]. — U. T. 23-Informes 1[illegible].

Restaurant Gran Hotel Colón. Alsina 115. U. T. 37-1[illegible]. La mejor cocina criolla. Vinos finos. Prec. correc.

Restaurant Villa Sorrento. Cocina y productos italianos. Talcahuano 5[illegible].

Pida usted que pongan en los postres cosas preparadas con pasas de uva

TORTUGA

Agulleru y Dellera Rivadavia 6 de Mayo 1[illegible]

POLLOS AL SPIEDO Y PIAMBRERIAS

Gran Restaurant CORRIENTES
1[illegible] CORRIENTES
Lunch de lujo a Calidad
Vino de la casa, Cerbezas
POLLOS A LO SPIEDO
SARMIENTO 1[illegible] Salones para familias.

Polos a lo Spiedo
GIOVO Y RAFFO
Banquetes. Comidas
SARMIENTO 1[illegible], esq. C. PELLEGRINI

POLLOS AL SPIEDO Y PIAMBRERIAS

AGEIAS' HNOS.
SANTA FE 2[illegible] U. T. 5023 Juncal
Pollos al spiedo. POLLOS AL SPIEDO a la ESPAÑOLA, a la MARAÑONA es exquisito.

Restaurants

HIPEN
Cangallo esquina Carlos Pellegrini
U. T. 1839, Libertad
Pollos a lo Spiedo y Plambrería
HAGAN SUS PEDIDOS POR TELEFONO

La Nieve. Rotisería
SANTA FE esq. ARAUZ
U. T. 44 Juncal 3557 y 35 Mayo 2312

Carabanchel
El Mejor Asis
Delicioso
Estomacal
Digestivo

Instrucción Pública

COLEGIOS. ACADEMIAS. INSTITUTOS

Colegio Guido Spano, para niñas. Primaria - Normal - Nacional. Santa Fe 2653

¡PREPARE EXAMEN DI-CIEMBRE! Prof. Dr. Carrasco (Academia Colón). Calles Lima 1[illegible] y Rivadavia. Clases particulares (30 profesores ambos sexos). Taquígrafos, mecanógrafos. Pensión Estudiantil.

CONSERVATORIOS Y MUSICA

Conservatorio Argentino
Director: B. Pallemarte. Córdoba 1[illegible]

Conservatorio "Gardel"
Enseñanza rápida y seria. Canto, Piano, Violín, Guitarra. Pruebas públicas. Clases diurnas y nocturnas.
Av. de Mayo 1[illegible]. Moreno 4[illegible]. Oca 1[illegible]

CONSERVATORIO "FRACASSI"
PREMIADO CON MEDALLA DE ORO POR EL SR. GOBIERNO EN 1928
AV. CALLAO 1[illegible] Rivadavia 2[illegible]. 2[illegible]. 6450, 6[illegible]. Cálido 1[illegible] y Corrientes 4[illegible].

TIGRE (Ex Tigre)
Desde 5 h hasta 5 100 enseño en 3 meses piezas sólo moderno y fetichito Jazz, Bandoneón, Guitarra, Violín, Violín... Clases especiales de violín con su pensión: CORDOBA 714. No se Conservatorio. No es vecino Chinos.

Academia de guitarra Prof. Enesto Sanz, maestro. Rodríguez Peña 1[illegible].

Aprenda a enseñar en dos meses, que UNTIBAL mitigará sus dolencias.

ACADEMIAS

APRENDA USTED PROGRESIVO EN LAS Escuelas Internacionales
Avda. de Mayo 1396, Buenos Aires. Teléfono 38-3[illegible]. Contabilidad, Taquigrafía, Mecanografía, Idiomas, Ingeniería, Comercio. Manda este cupón.

NOMBRE[illegible]

DIRECCION[illegible]

BONO para lecciones gratuitas de ensayo.
Máquinas, Taquigrafía, Contabilidad, Ortogr., Caligr. Inglés, Francés, etc. Aplazados y Libres Cursos. DIPLOMAS - AYUDA A EMPLEOS
Academias Ilm in
Suscursales en Todos los Barrios

The Berlitz School of Language Buenos Aires. Unica verdadera. Leadership Berlitz en Bs. As. Continuamente conocidos. Inglés, Francés, Alemán, Español, Italiano, Portugués, etc.

ESTUDIE DIBUJO
POR MEDIO DE HUGETTO AFAMADO
SISTEMA INDIVIDUAL
POR CORREO
GRATIS SOLICITUDES
FORMULARIOS
LAVALLE 900
Buenos Aires

Estudios "ZIER"
Escuela de Dibujo de Fama Mundial

THE "ELITE BERLITZ SCHOOLS"
Inglés, Francés, Alemán, Español, etc.

Academia Garcia Beltrán, Av. de Mayo 621. Taquigrafía Pitman, Inglés, francés, alemán, U. T. 38-1[illegible]. Cursos diurnos, tarde y noche. Cursos de ... Profesores norm. preparan niños gar. Conservatorio de Música Victoria 1[illegible].

Conservatorio de Música Esp. Sarmiento 2[illegible]. U. T. 47-0053. A la Universidad Comercial del Plata, Cangallo 860. 2o piso, teléfono 2456 Rivadavia. Clases diurnas y nocturnas. Profesores Doctores Contadores, Contadores Públicos, Abogados, Ingenieros, Calígrafos, Dibujantes, Taquígrafos, Mecanógrafos, Idiomas, Cursos Regulares, Escuela Maestrante, Cursos Especiales, Cursos Nocturnos, Becados especial por correspondencia al interior. Amplia Biblioteca, Gabinetes, Aparatos, Libros, Ingreso Facultad Medicina, Escuela Obstétricas.

INSTITUTOS

Instituto Comercial "Heller". Estudiando tres meses, estará preparado para ingresar a cualquier comercio. Inscripción: Director Prof. Isaac Heller Rivadavia 3[illegible].

Instituto Nicolás Avellaneda incorporado a los 3 años del Colegio Nacional Rivadavia. Pupilos y externos. Vocalías 1051. U. T. 31-Rivadavia 3[illegible].

Instituto Cicerón. Latín, Griego, Francés, Inglés, Literatura, Matemáticas, Filosofía, Cangallo 1[illegible].

Fr. Dep. N. de Higiene, adopta p. los niños de 1 a 6 de las Prof. en todos ... Cálido 3[illegible] 2[illegible].

Instrucción Pública

A la Universidad Comercial del Plata, Cangallo 860, 2o piso. U. T. 1839 Juncal. Rivadavia 2456. Fundamento, abc, gráfic. Quinga, dibujo, "Contad. Pública", "Contad. Comercial", "Contad. Banc.", "Esc. Mec. Arm.", "Hab. Nav.", "Ciencias Econ.", "Ciencias Jur.", "Ciencias Adm.", "Ciencias Pol.", "Ciencias Soc.", "Esc. Sup. Comercio".

Academia Central, ambos sexos. profesores y profesoras diplom. Mecanografía, Taquigrafía, Teneduría, Ortografía, Caligrafía, etc. Idiomas, Contabilidad, Lógica, Grados, Bachiller. Clases diurnas y nocturnas. De 9 a 22 horas. Al domicilio y Barnard 50. (a c. Gral. Congreso) U. T. Cuyo 5[illegible].

Instituto Roquette. Alumnos del Nacional, Lógico, Ingreso Facultades, particulares. Cursos especiales. Barcelona Mitre 3207. U. T. 42-8[illegible].

Instituto "José Manuel Estrada". Incorporado al Colegio Nacional Rivadavia. Pupilos, medios pupilos y externos. BELGRANO 1[illegible]. U. T. 41-Corro. 361.

Instituto Cicerón. Latín, Griego, Francés, Inglés, literatura, matemáticas, filosofía. Cangallo 1[illegible].

Cursos Ingreso Facultad Medicina, Farmacia, Odontología, Obstetricia, Notariado, Ingeniería, Arquitectura, Agronomía, Veterinaria. Lavalle 1[illegible]. Corrientes 1[illegible].

PERIFRESIS DE IDIOMAS

Alemán e Inglés enseño con método de éxito, en 30 lecciones, particular o en conjunto. Informes, Prof. Inglés, Lavalle núm. 1[illegible], de 6 a 8 de la tarde.

Libros y Librerías

"ROSAS" por Dardo Corvalán Mendilaharsu. Precio: 0.50. M. Gómez, editor. Contratarlo en Buenos Aires.

"FACUNDO", de Sarmiento. Edición de la "Biblioteca Argentina", dirig. por R. Rojas y A. Ghiano. Pedidos: Rivadavia 2[illegible]. Florida 3[illegible].

LIBROS BARATOS!
Historia Universal, 1 tomo 0.[illegible]. Biblioteca educadorada en tela 1 100 por 3 80. Enciclopedia Universal Ilustrada Lanassa, 11 tomos, vale 5 50, por 2 20. Obras completas de Pelaeto, 2 tomos Dantrade, vale 8 22 por 6 6. — Librería Bordey Venezuela 1[illegible]. U. T. 3[illegible].

ALGUNAS FRASES CELEBRES: "EUREKA! ¿Apareció el segundo premio de la ... sacional "Revista de los Empleados". "Quien ... la revista, éste conocerá". Pídala a Bolívar 2[illegible]. Buenos Aires.

Anhelo de publicarse la nueva edición del libro y Manos del Evangelio. 5 p. Pedidos a 10 p. al cine, sala. P. Trelles. Córdoba 1[illegible].

Libros todas clases, compro; alto precio. Corrientes 1315. U. T. 3841 Mayo.

Artes gráficas En Inca. Libros, Folletos catálogos. Méjico 1416 U. T. Mayo 3481.

LA REVISTA MODERNA REVISTA de la colectividad francesa, mod. correo. Es ... cos. Cl. Dom. 1[illegible] Rivadavia 2[illegible].

"AURORAR Y OCASOS". Poesías Por Victoria Ocampo. Pedidos: Rivadavia estudio de Anima, 116 pág. $ 2. (Compro)

Adm. de Propiedades

JOAQUIN J. CUETO y Cía.
ADMINISTRACIONES S. A.
PERU 51 — Buenos Aires

SE ALQUILEN
LAFINUR 3920. Petit Hotel compo. de planta baja: 2 ambientes, cocina, baño, fondo, 1 ... piedad 6[illegible]. 6, c. y cab. 1[illegible]. Pisos: ... 2 ambientes, cocina, baño, fondo, 1 ... cortina y baño. Alcoba con una hab. y lav.

DEPARTAMENTOS
COCHABAMBA 1[illegible] Esq. a la calle de 2 amplias habitaciones.
RIVADAVIA 1[illegible] 2 habitaciones frente a la Plaza del Congreso.

Administración de Propiedades del Banco El Hogar Argentino
BARTOLOME MITRE 575 y FLORIDA 147

Ofrecemos en alquiler casas y departamentos, "ya y alquileres, con servicio. Victoria 1[illegible] entrada ...

GAVILAN 1[illegible] ... $ 250.
GAVILAN 1[illegible] ... 100.
NAVARRO 3010 ... 100.
RIVADAVIA 1[illegible] ... 100.
MEJICO 1450 (Dpto) ... 100.

BRAVO BARROS & Cía.
551 SAN MARTIN 561
Administración de Propiedades

Joyeros, representantes, profesionales. Ofrecemos en alquiler: Cangallo 1[illegible], Cuyo 657, al lado de Florida. Cangallo 1[illegible], esq. Suipacha. Amplias habitaciones, 10 pieza y dependencias. Barnard 1[illegible], esq. Suipacha. Para profesionales o familia. Vestíbulo, 6 habitaciones a 2 pisos, dependencias. Local en el centro de Núñez. Cabildo 4[illegible], ... pieza, ... mosaico ...

URUGUAY núm. 94, sigs. Amplios confortables departamentos, 6 piezas, 2 baños, 2 ... Ascensor, ... Teléfono. Tratar Uruguay.

DOSE y Cía. Ltda.
Administración de Propiedades
BOLIVAR 2414, departamentos de 3 habitaciones, dependencias de servicio, hall, pa- ... Cuarto de ... Cuarto ... Cuarto ... Cuarto

Cigarros y Cigarrillos

CIGARRILLOS
EMBAJADORES
¡Supremos!
30 centavos

CIGARRILLOS
"4A"29"
Las dos cifras que el concesion propietario ha elevado a la categoría de símbolo en nuestra marca registrada.
Picardo & Cía. Ltda S. A.
Libertad Trusta

Iris, el fin del mundo por un Camel

PURO
POUR LA
NOBLESSE
20, 30, 40 y 60 ctvs.

CIGARRILLOS
GOOD LUCK
De Virginia Selecto
Hecho en la Argentina
0.45 CTVS.
Picardo & Cía. Ltda. S. A.
Libertad Trusta

CAPSTAN
El más prestigioso
cigarrillo Virginia
18 por 60 centavos

AVANTI
Fume uno y pedirá otro
Compra uno, pedirá dos, compra dos, y tendrá la seguridad de fumar la mejor marca.

PURO LA
NOBLESSE
ESCUDO COLORADO
30 centavos

Haga su gusto en vida: Fume Bock

CIGARRILLOS
FAR WEST
Del Clásico Tipo Americano
Industria Argentina
0 ctvs.
Picardo & Cía. Ltda. S. A.
Libertad Trusta

PLAYER'S
Virginia
12 cigarrillos 30 ctvs.

Muebles, de Ocasión, etc.

Exposición Boston. Muebleria. La casa mejor surtida en muebles para oficina, madera y acero. Solicitá catálogo. Barrientos 1127. U. T. 35-3266.

Vdo. com., dorm. Chippen. Paso 1770 Fábrica de muebles de sala comedor, living room, vestibulos, juegos de dormitorios, comedores, sillas, mesas, sillones, sillones Reid. Carlos 863-56. Cría. Cabildo 3000 U. T. 4123 Mitre.

Baratill y Cía.
EL PALACIO DE LOS MUEBLES
Corrientes 1745 (Casa fundada en 1853)
A largos plazos cama bronce, sofá-cama y muebles a pel. Refrigeradores 678. Corrientes 2389. Gran surtido muebles. Precios baratísimos. Heladeras eléctricas propias. Acevedo 351 - 266.

¡Muebles!
GRANDES REMATES
FACILIDADES DE PAGO
CANAL 9 RIVADAVIA 9451

Alem, compra muebles, pianos y objetos. Corrientes 2131. U. T. 47 Cuyo 1420.

Atlántico compra muebles y pianos. 0051 U. T. 4871 Cuyo 2. EE. Unidos 486.

Juan Rodríguez Campos, p. sal. muebles, vender bien sus muebles, llame U. T. 3548 Cuyo 1420.

Muebles, colchones lana, sofás, cadas, heladeras, cocinas, refrigeradores. Créditos. A sola firma acordamos a terceros. Facilidades de pago. Remates. Muebleria Boston. Al interior, solicites catálogo gratis. Corrientes 1312.

Cía. Argentina de Muebles
Cambia sus muebles usados por nuevos al contado y facilidades de pago. en Cría. Cabildo 3000 U. T. 4123 Mitre.

Familia vde. urgente gran comedor, recibo dormitorio, piano, sala, etc. Barrio. Rivadavia 5000.

Fábrica de muebles; especialidad en oficinas desde 1900. Muebles de dibujo. Edificio Chiesa. Calle Cuenca 3748.

Fábrica de Lámparas y Muebles de Ocasión. Antes de decidirse en la compra de muebles de sala, comedor, etc. Ud. seguridad que hallará en nuestra casa la posibilidad de adquirir lo que Ud. quiere. Dormitorios y comedores, todos los estilos; bargas de sala, vitrinas, reloj, espejos, guardarropas, aparadores, sillas, etc.

ESCRITORIOS
Por cuenta de terceros liquidamos grandes partidas de escritorios, sillas giratorias de cuero, sillas de bibrio, etc. No vendemos a particulares. Ofertas a Casilla de Correo N. 1. MAFFEI y Cía., Victoria 561, Bs. Ar.

Academias de bailes

Escuela de bailes modernos y clásicos. Horrera. Berlinski Mitre 1852.

Corral y Coly, solos para ensayar bailes. Clases solas y Fortines 65.

¿Quiere aprender a bailar? Visite a Profesora Rosa Cabrera. B. Mitre 1236.

Novos. Profesor de bailes modernos. De lecciones, amoso tango. Uruguay 109.

Bungo, en profesor de bailes. Bel Hotel Nevel en la Ritoro. Alienta en Callao 828.

Aprenda bailes modernos. Profesor y sus alumnos dolcetos con lecciones de INTIMAL y Rosario. Tel. 4.

Para bailar bien, tenga los pies sano. Use Balsamo Oriental. Rey de los callos. Farmacias y perfumerías. 0.60.

Pida solitud y elasticidad a sus músculos por medio de la INTIMAL entre 7 después del desayuno.

El Profesor Antonini se compromete a una enseñanza completa de todos los bailes de salón modernos, tango, vals, polka, solo sin ayuda. Principiantes, ninguno y Belgrano. Chacarita 1237.

Mudanzas y Afines

Bufino Lorenzo. Transportes y mudanzas. Chacabuco 650. U. Tráf. 33 - 0015.

La Catalana". Mudanzas y transportes. Libertad 1.... U. Tráf. 34 - 0031.

La Mudadora Argentina. De José Fernández 1.... U. Tráf. 34 - 0.... Mudadora Moderna. De GONZALEZ Y GONZALEZ. Tráf. 34 - 0131.

"La Alemania" Limpieza de casas y ventas en general. A. Lauro, y Cía. Encargo Tráf. 34 - 0.... Mudanzas. Transportes Atlántico. Estados 271. U. T. 47 Cuyo 1919.

Para mudanzas y guardia muebles. Solicite La Nacional. Salta 7o 1090. U. T. 1054 y 7o Julio.

La Unión Argentina
Mudanzas y Guardamuebles
Sarmiento 1411. U. T. 35 - 3425 7602
Mudanzas, muebles, local para 60 coches, una sala para negocio, comodidad para ... Cerrito tachado. Prefiere 781 y Lavalle.

Extravíos y Hallazgos

Cada cartera gris restaurant Jauretche, Sarmiento, Florida, Lavalle, de la cartera. Río Santa 986.

Extraviado el pasado domingo, en Palermo, un frasco con UNITRAL, se ruega devolver a Cría. Cabildo 3000 U. T. 4123 Mitre.

Se ha perdido una pierita Esterlizer blanca, muy visible, ya cigar, se gratificará a quien la devuelva a ... Cría. Cabildo 3000 U. T. 4123 Mitre.

Extraviado en Vicente López una pulsera de ... Cría. Cabildo 3000 U. T. 4123 Mitre.

Se ha perdido un perro Cocker ... Cría. Cabildo 3000 U. T. 4123 Mitre.

Automovilismo

MARCAS Y NUEVOS MODELOS

Automóviles Marmon
8 EN LINEA
Desde 4.000 a 8.700
Economía, Lujo, Velocidad, Rapidez
Solicite una demostración
En nuestra Sucursal
EDUARDO KATANQUIT Ltda.
Charcas 1170 U. T. 4.... 1300

Chevrolet
Sin esto el precio de un cuatro!
Sicat Motors Argentina
AUTOMOVILES "SICAT"
Confort y Calidad
Representantes Exclusivos
Mariano Acha 1300
Talleres: C. Pueyrredón 1.... 1300

Pontiac
El gran éxito para 1929

Isozaga
OPORTUNIDAD PARA ADQUIRIR UN VEHICULO SIMPLEX A BAJO PRECIO
Cerrito 1190 U. T. 41-1614

PARA COMPRA Y CA.
Automóviles "Gardner"
Ven los Ultimos Modelos Fabrica
Representantes Exclusivos
ENTRE RIOS 135 — CALLAO 1177

Ricard Blanco y Cía.
FABRICA DE AUTOMOVILES
SANTA FE 1172 U. T. 41 - 0019

Gerens, Vengerov y Cía.
AUTOMOVILES "CITROEN"
Distribuidores Exclusivos
Representantes de Fábricas:
GERENS Y VENGEROV Y CIA.
CALLAO 602 U. T. 41-5942

Oakland
El Complemento del Sportsman

De Soto Seis
Ud. $ 3.450 a $ 3.300
ALBERTO RODRIGUEZ LARRETA
FLORIDA 678. U. T. 31-1419

Aerotype
Motores y Victorias
SANTA FE 1.... U. T. 41 - 0052

VICTOR HUERTA (Ciclas. en Cam.)
Automóviles Graham Paige
Dirección y talleres: Giamondi 634
Representante Exclusivo
Av. de Mayo 302 Cabido 1001
VENTA DIRECTA AL CONSUMIDOR

Automóviles Studebaker
Ventas: Av. de Mayo 1370 y Arenales 965
Talleres: Cabildo 1.... U. T. 31-2821
REPARA 501

Oldsmobile
Un coche adecuado a precio moderado

Carlos Sly y Cía.
Automóviles PONTIAC
OLDSMOBILE
OAKLAND
Av. de Mayo 1341 U. T. 4.... 1300

Buick
Cuando sea posible construir mejores automóviles, Buick los construirá
ANTES DE DECIDIR LA COMPRA
DE UN AUTOMOVIL
Vea la marca R. I. O.
Condiciones liberales para permutas
CALLAO 1.... U. T. 41-0.... 1300

Hupmobile
Es el excelente, el coche de distinción, el coche de lujo a precio: CHI 1.... Barranca 1.... Cría. Avenida de Mayo 1372

La General Motors
Garantía con sus coches

Columbia
Sociedad Anónima Nacional de Seguros
CONTRA TODO RIESGO
CONTRA TODO RIESGO
Recomendada. U. T. 32 - 3051 al 37

Moon, Alfa Romeo, Ysotta
Fresalsat. Importador: Juan A. Rocatagliatta. Cría. Cabildo 3000 U. T. 4123 Mitre.

M. de Alzaga Unzué y Cía.
Adquiera su CHRYSLER en nuestra agencia, el mejor coche del año.
Av. de Mayo 1325 U. T. 36-7811

Franklin
El Automóvil de los Aficionados
M. de Alzaga y Cía.
FLORIDA 651 U. T. 31-2739

Automóviles Dodge
Exposición y Ventas:
Ferro y Rodríguez Peña. Alem 1653

Autos Chrysler y De Soto
RESTA Hnos. S. A.
Avenida Corrientes 1.... U. T. 71-0061

Whippet - Willys Knight
HAMPTON WATSON y Cía.
Av. Alvear 1.... Cerrito 762

Peerless
EL AUTOMOVIL SUPERIORIZADO
COMO SU NOMBRE LO INDICA

ACCESORIOS Y REPUESTOS
REPUESTOS LEGITIMOS
Delco-Remy y Auto-Lite
C. Ciotto y Cía. Cerrito 1.... Bs. Ar.

Gabriel
TRIPLE HIDRAULICO
Amortiguadores Gabriel
PIOHI, FANEZA Y TORRA
Viamonte 1.... U. T. 41-0071

Acumuladores "Dinin"
Unico importador: MANUEL MATOS
Representante: Cría. Cabildo 3000
Pueyrredón 1125. U. T. 1406 Junín

Faros Marchal
BON LOS MAS LUJOSOS Y LOS DE LUX MAS POTENTES
Av. Saint Romain y Cía.
SANTA FE 1132 Buenos Aires

Pongo en sus frenos "Durak"
Marca frenos perfecto. Saludos y ... Tucumán 1174.

Indicador Wilka
LEGUNE ESTA EQUIPANDO
AS AUTOS CON EL
WILKA
Venezuela 2022 U. T. 37-0107

Maquinarias modernas
para talleres automotores de cilindros, compresores y ajustes.
LAGMANN Y CIA.
MAIPU 1.... Buenos Aires

Grobby Hnos.
Cerrajería, Herrería, Vidriería
CALLAO 715 U. T. 44-4106

ACUMULADORES "SLEM"
Acumuladores de Alta Potencia
SANTA FE 2100 — U. T. 41 - 4061

Platinado al cromo
Platinado y ataque Wilkins
JOSE BOLLER MEJICO 841

CAMIONES

Camiones Dodge Brothers
Los Reyes del Camino
Ferro y Rodríguez Peña. Alem 1653

Camiones Steward
De 2 a 6 toneladas
Resta Hnos. S. A. Av. Corrientes 1.... U. T. 71-0061

Camión Rugby
CONSTRUIDO ESPECIALMENTE PARA LA ARGENTINA
Diferencia y Cía. Ltda. Av. Ing. Huergo 1339.

Autos Whippet y Camiones
Manchester. B. O. Wilson. 55 - 666 La Plata.

Camiones R. I. O.
Particulares y Turismo. Rivadavia 172.

Camión Chevrolet
Ideal para transporte económico.

Un Federal más
EL CAMION DE TONELAJE VIAL
Diferencia y Cía. Ltda. Av. Ing. Huergo 1339

Dennis - Manchester
HAMPTON WATSON y Cía.
Av. Alvear 1.... Cerrito 762

ESTACIONES DE SERVICIO

The American Serv. Station
LA PRIMERA EN BUEN AMERICA
Lavado y Revisión
Engrase, Lavado y Revisión
Av. Corrientes 1.... U. T. 31-0.... 1300

ESTACION DE SERVICIO

Casa Arnesto
Estación de Servicio y Garage
ESTACION DE SERVICIO
Cría. Cabildo 3000 U. T. 45 - 3128

C. Tessi y Hno.
Estación de Servicio
Cría. Cabildo 3000 U. T. 45 - 3128

Automovilismo

ESTACION DE SERVICIO
"El Parque"
LA UNICA EN BUEN AIRES
Diagonal y Mexico U. T. 33 - 3132

Estación de servicio para la
electricidad del automóvil. Parana 720.

Estación de servicio para la
electricidad del automóvil. Rivadavia 3140.

COMBUSTIBLES Y LUBRIFICANTES

Super Nafta Citex
LA MEJOR NAFTA ARGENTINA
VENTA EXCLUSIVA A GARAGES
Rodríguez Peña 178. U. T. 35 - 6341.

Grandes habilitaciones:
Importador: GARIN y Cía.
Entre Ríos 1292 U. T. 23 - 6833

S. I. A. M.
Surtidores de nafta, calcomanías nacionales, doras extinguidores de incendio, etc.
Recomendado por la Prensa
TORCUATO DI TELLA Ltda.
Exclusivo: Avenida de Mayo 1300
Talleres: Cabildo 1.... U. T. 4123 Mitre

MOTOCICLETAS

Motocicletas Indian
JOSE E. GERLI
Cazadita 1127 U. T. 38 - 3231

Motocicletas Excelsior
CARRETERAS y SALIDAS
Talleres Mecánicos de Precisión
Pueyrredón 1125 U. T. 1406 Junín

Pedro Van der Ghote
MOTOCICLETAS F. N.
Especiales para Turismo
URUGUAY 1.... U. T. 37 - 1078

JOSE E. GERLI
AUTOS USADOS. COMPRA-VENTA

Hampton, Watson y Cía.
AVENIDA MAYO 1370 U. T. 34-8112

Por Cambio de Local, Liquidación
Ocasión extraordinaria de automóvil, de piques, en Chevrolet, Ford, Studebaker, Dodge, Buick, Chaquillo 1147. Mercadería bárvicada y ... Cría. Cabildo 3000 U. T. 4123 Mitre.

Automóviles de Ocasión
TADDIA Hnos Bolívar 316.

Adelantos y compras de automóviles Cría. Cabildo 3000 U. T. 41-0078

Studebaker. Coches usados,
de cualquier marca, garantidos como nuevos, grandes facilidades de pago. Cerrito 1190.

Chrysler 2a. mano, todos tipos
Con Garantías por Resta Hnos. Vendo. Rivadavia 9.... U. T. 71-0061

Gran ocasión de automóvil
Cría. Cabildo 3000 U. T. 4160. Belgrano.

Cajones de automóviles se
vendo, barat. Teller y Bragado, Maladero.

Firpo Liquida Coches Usados
de todas marcas y ocasión, por desaparecer de todos de compradores de Nuta. Si lo intiza, no pierda tiempo, venga a ver el estado de salón de ventas. CALLAO 656.

Antes de Comprar Automóviles
y cambios, visite la casa C. Prati y Cía. Barranca 1.... U. T. 4.... Avenida de Mayo 1372

La General Motors
Garantía con sus coches

Columbia
Sociedad Anónima Nacional de Seguros
CONTRA TODO RIESGO
CONTRA TODO RIESGO
Recomendada. U. T. 32 - 3051 al 37

Moon, Alfa Romeo, Ysotta
Fresalsat. Importador: Juan A. Rocatagliatta. Cría. Cabildo 3000 U. T. 4123 Mitre.

M. de Alzaga Unzué y Cía.
Adquiera su CHRYSLER en nuestra agencia, el mejor coche del año.
Av. de Mayo 1325 U. T. 36-7811

Franklin
El Automóvil de los Aficionados
M. de Alzaga y Cía.
FLORIDA 651 U. T. 31-2739

Automóviles Dodge
Exposición y Ventas:
Ferro y Rodríguez Peña. Alem 1653

Autos Chrysler y De Soto
RESTA Hnos. S. A.
Avenida Corrientes 1.... U. T. 71-0061

Whippet - Willys Knight
HAMPTON WATSON y Cía.
Av. Alvear 1.... Cerrito 762

Peerless
EL AUTOMOVIL SUPERIORIZADO
COMO SU NOMBRE LO INDICA

ACCESORIOS Y REPUESTOS
REPUESTOS LEGITIMOS
Delco-Remy y Auto-Lite
C. Ciotto y Cía. Cerrito 1.... Bs. Ar.

Gabriel
TRIPLE HIDRAULICO
Amortiguadores Gabriel
PIOHI, FANEZA Y TORRA
Viamonte 1.... U. T. 41-0071

Acumuladores "Dinin"
Unico importador: MANUEL MATOS
Representante: Cría. Cabildo 3000
Pueyrredón 1125. U. T. 1406 Junín

Faros Marchal
BON LOS MAS LUJOSOS Y LOS DE LUX MAS POTENTES
Av. Saint Romain y Cía.
SANTA FE 1132 Buenos Aires

Pongo en sus frenos "Durak"
Marca frenos perfecto. Saludos y ... Tucumán 1174.

Indicador Wilka
LEGUNE ESTA EQUIPANDO
AS AUTOS CON EL
WILKA
Venezuela 2022 U. T. 37-0107

Maquinarias modernas
para talleres automotores de cilindros, compresores y ajustes.
LAGMANN Y CIA.
MAIPU 1.... Buenos Aires

Grobby Hnos.
Cerrajería, Herrería, Vidriería
CALLAO 715 U. T. 44-4106

ACUMULADORES "SLEM"
Acumuladores de Alta Potencia
SANTA FE 2100 — U. T. 41 - 4061

Platinado al cromo
Platinado y ataque Wilkins
JOSE BOLLER MEJICO 841

CAMIONES

Camiones Dodge Brothers
Los Reyes del Camino
Ferro y Rodríguez Peña. Alem 1653

Camiones Steward
De 2 a 6 toneladas
Resta Hnos. S. A. Av. Corrientes 1.... U. T. 71-0061

Camión Rugby
CONSTRUIDO ESPECIALMENTE PARA LA ARGENTINA
Diferencia y Cía. Ltda. Av. Ing. Huergo 1339.

Autos Whippet y Camiones
Manchester. B. O. Wilson. 55 - 666 La Plata.

Camiones R. I. O.
Particulares y Turismo. Rivadavia 172.

Camión Chevrolet
Ideal para transporte económico.

Un Federal más
EL CAMION DE TONELAJE VIAL
Diferencia y Cía. Ltda. Av. Ing. Huergo 1339

Dennis - Manchester
HAMPTON WATSON y Cía.
Av. Alvear 1.... Cerrito 762

ESTACIONES DE SERVICIO

The American Serv. Station
LA PRIMERA EN BUEN AIRES
Lavado y Revisión
Engrase, Lavado y Revisión
Av. Corrientes 1.... U. T. 31-0.... 1300

ESTACION DE SERVICIO

Casa Arnesto
Estación de Servicio y Garage
ESTACION DE SERVICIO
Cría. Cabildo 3000 U. T. 45 - 3128

C. Tessi y Hno.
Estación de Servicio
Cría. Cabildo 3000 U. T. 45 - 3128

LA NAVE VELERA, por José Gabriel

Me Aturan la Cosa

No es la primera vez que por venganza de una derrota o de un pleito de apuestas, se pone en riesgo la vida de un ser inocuo en el fiel, con un antiguno y un anado, y se lo deja para ser rematar ... Ayer, al ser ... Avellaneda, en la Crucecita, detrás del estadio de Independiente, un ... de ferrocarril.

Era una de esas canchas. Todos los días, al pasar el tren, lo miraba hasta que la barbilla se me unía al hombro. Los sábados por la tarde los ... de ... Barracas, aparecía plantada de pilles de cotreo, que se juntaban a un ... media docena de partidos. Por lo visto, tenían allí su campo de deportes varios clubs. Uno de ellos había estampado en la pared linderu, con ... letras blancas, el nombre particular: Club Amado Nervo. Siempre lo he leído emocionado. En la fotos ... en que el nombre de Amado Nervo, flor de ... Universitario, cinta de ... que me tocaba emoción: gana mucho adherido a un club de fútbol: se hace más vital. También el pibe ... rio deportista, presidido por el nombre de un poeta, me hacía ... de cerra. En más de una ocasión, al detenerse el tren, ... curva para esperar vía libre, descendí y me ... a ... Amado Nervo. Ninguno de ellos jugaba ... ahora; ningún otro puede jugar; no juegan nadie; ... ya no ... en tren, el movedizo pantalón de pilles que con sus ... cerrillas y sollos ... de ... de la tarde domingueru, un animado contraluz: el nombre del poeta, en la pared. Ya ... tiene ... en toda su extensión.

Primero ... cual ríen; pasé una venganza de adversarios; aquí hubo pesto para alguien, dijo ... Ahora sin ... pues al fin no ... Pero ... cerloso de que se jugaes en el, pueda haberlo arado: y entonces me dió pena: ¿qué ... que ... los arrebatan a los pibes un lugar tan ... propio de expansión? Ilaidio el campo y despoblada la ... ¿Qué ... ¿Qué ... ¿Qué

TARIFA PARA ESTOS AVISOS

(UNA TARIFA EN CONCORDANCIA CON LA INMENSA DIFUSION DE "CRITICA")

1 — Médicos, Abogados, Parteras—
Capital Fed., así como cualquier profesión liberal ..... $ 1.—
2 — Instrucción Pública—
Academias, Colegios, Institutos, Profesores, etc. ..... $ 1.—
3 — Oficios y Empleos en General—
Pedidos ..... $ 0.20
Ofertas ..... $ 0.30
4 — Alquiler de Casas y Departamentos—
Conventos o Internados ..... $ 0.30
5 — Servicio Doméstico—
Pedidos ..... $ 0.30
6 — Extravíos y Hallazgos ..... $ 0.40
7 — Personas Buscadas ..... $ 0.40
8 — Academias de Bailes ..... $ 0.60
9 — Compra y Venta de Artículos Varios ..... $ 1.—
10 — Hoteles y Casas de Pensión ..... $ 1.—
11 — Automovilismo—
Motocicletas, Bicicletas, accesorios y repuestos en general, garajes y artículos afines ..... $ 1.—
12 — Navegación—
Carga y descarga de vapores ..... $ 1.—
13 — Farmacias ..... $ 1.—
14 — Específicos y Artículos Medicinales ..... $ 1.50
15 — Sanatorios y Clínicas Médicas ..... $ 1.—
16 — Empresas de Mudanzas y Afines ..... $ 0.70
17 — Administración de Propiedades ..... $ 1.—
18 — Dinero sobre Pólizas y Alhajas ..... $ 1.—
19 — Dinero Ofrecido en Hipotecas ..... $ 1.—
20 — Prestamos de cualquier clase ..... $ 1.—
20 — Compra y Venta de Propiedades— Terrenos, Chacras y Campos ..... $ 1.50
21 — Restaurants, Bars, Confiterías ..... $ 1.—
22 — Animales Domésticos— Aves, Perros, etc. ..... $ 0.60
23 — Compra y Venta— Ropa — Muebles — Bicicletas ..... $ 1.—
24 — Manicuras y Masajistas ..... $ 1.—
25 — Teatros ..... $ 1.—
26 — Cinematógrafos ..... $ 1.—
27 — Diversiones— Clubes y Varietés en general ..... $ 1.—
28 — Espectáculos de: Football, Box Tennis, Pelota y toda clase de deportes ..... $ 1.50
29 — Avisos Fúnebres— Particulares, Funerarias, etc. ..... $ 0.70
30 — Solicitadas— Permanentes ..... $ 0.60
Comerciales ..... $ 1.—
31 — Alquiler de Piezas— Con o sin muebles, con o sin pensión ..... $ 0.40
32 — Compañías Anónimas— Y todo lo que se refiera a edificación en general ..... $ 1.—
33 — Libros, Librerías, etc. ..... $ 0.70
34 — Compra y Venta de Plantas y Flores ..... $ 1.—
35 — Aparatos de Radio y Máquinas de escribir y coser ..... $ 0.50
36 — Materiales de Construcción— Todo lo que se refiera a edificación en general ..... $ 1.—
37 — Casas de Modas— Y en general artículos para señoras, niños, peluquería, artículos de tocador, etc. ..... $ 1.50
38 — Licitaciones Oficiales ..... $ 1.50
39 — Muebles y Mensajes— Compra y Venta ..... $ 1.10

Licitaciones Oficiales

INTENDENCIA Municipal de Avellaneda. Licitación. Llámase a licitación pública por el término de quince días para la construcción del mercado que se ha de levantar en dicha ciudad en las siguientes calles:

Corrientes, desde M. J. Campos hasta las vías del F. C. Midland; Carabobo y Pedro Díaz, desde Corrientes hasta Ruta 3; Pedro Díaz, desde Corrientes hasta Carabobo (antes Río Gallegos) hasta el F. C. Midland; Carabobo (antes Curaçaí), desde Remedios de Escalada hasta Haití; Haití (antes Ituzaingó), desde Carabobo hasta Escalada hasta M. J. Campos; Ituzaingó, desde Remedios de Escalada hasta Carabobo (antes Curaçaí); Lomas Valentinas, Tatay, Valparaíso, Domingo Matheu (antes Hachaval), Coronel Mondoño (antes Martínez de Hoz), Remedios de Escalada, Haití, Pedro Díaz, Ituzaingó, Curaçaí, Carabobo, Corrientes (antes Uruguayana), Guiñón (antes Bonpland), Ruta 3, Coronel Mondoño (antes Martínez de Hoz), Valparaíso, Tatay, Lomas Valentinas, Remedios de Escalada, Haití, Pedro Díaz, Ituzaingó, Curaçaí, Carabobo, Corrientes (antes Uruguayana), Guiñón (antes Bonpland), Ruta 3, Coronel Mondoño (antes Martínez de Hoz), Valparaíso, Tatay, Lomas Valentinas, Remedios de Escalada hasta Haití; Haití (antes Ituzaingó

Las Ultimas Informaciones Sobre la Reunión Hípica de Mañana

Competidores, Montas y Probabilidades

Primera carrera

Premio Black Beauty

Para caballos de 4 años y más edad (con excepción de yeguas) que no hayan ganado. Peso 55 kilos. Distancia 1100 metros — Premio $ 5000 al 1o., 1250 al 2o. y 750 al 3o. — A las 13.00 — Entrada $ 30

Cuidador	s. k.	Padre	Madre	Jockeys	Probabilidades
A. Guadatupe	1 Tucura	4 (55) Lanzanella	Pelonga	1 C. Fermanti	Es difícil
N. Berasategui	2 Olasa	4 (55) Fripon	Old England	3 (G. di Palma	No lo creemos
Idem	3 Lord Budin	4 (55) Guido	L. Love IV	3 (M. Orti	Puede ganar
Fausto Gómez	4 Wu Wu	4 (58) San Jorge	Wally II	4 L. P. Menini	A Anadir
Anton. A. Samo	5 Exito	4 (55) Lobato	Exito	5 P. Quinteros	Les gusta
Salvador Risso	6 Raisuli	4 (55) Amsterdam	Riparia	6 A. Jara	No lo creemos
Fco. Arcuri	7 Petrópolis	4 (55) Bis	Dancing Orb	7 P. Cuchinelli	No responde
Vte. Fernández	8 Navajo	4 (55) Cid	Nazaria	8 J. Canal	Es difícil
Juan J. León	9 Mastar Gin	4 (55) Sandal	Lady Susan	9 J. Sola	Reaparece bien
Fco. Maschio	10 El Vaso	4 (58) La Troupe	Blue Bell	10 L. Legulsamo	Puede ganar
R. de los Santos	11 Austero	4 (55) Milenko	Nana	11 A. Gutiérrez	A más bien
Gab. Fernández	12 Encomio	4 (55) Encomio	Suffrict	13 X. X.	Es difícil
Fidel Guerrero	13 Capotillo	4 (55) Cid	Croix Rouge	13 P. Picolo	Es el lance
José Bentancur	14 Packard	4 (55) Tiny	Gringuilla	14 R. Pelletier	No responde
L. J. Apulleya	15 Lomonosoff	4 (55) D. Brisiloff	Little Lady	15 R. Lema	Debuta.
H. J. Sánchez	16 Arroyo	4 (55) Tiny	Felina	16 J. Garrido	Ha corrido bien
Wm. Bergmayer	17 Religioso	4 (55) Jim	R. Witch	17 (R. Montivero	Vale poco
Idem	18 Musafar	4 (55) The Panther	M. Lacinska	18 (U. Acosta	Es ligero
Juan Valla	19 Savonarola	4 (55) The Panther	Speranza	19 E. Antúnez	Anda bien

20 INVERNAL, 55 kilos, jockey M. Reparaz, en candidato

Tgo. Pianezzi	21 Medium	4 (55) C. f the Wild	Manchega	21 M. Di Blas	o No lo creemos
José Arbilla	22 Manrique	4 (55) Quenda	Marianela	22 J. Arbilla	Vale poco

Segunda carrera

Premio Grue

Para potrancas de 3 años que no hayan ganado. Peso 55 kilos. Distancia 1000 metros — Premio $ 5000 a la 1a., 1250 a la 2a. y 750 a la 3a. — A las 13.30 — Entrada $ 30

Cuidador	s. k.	Padre	Madre	Jockey	Probabilidades
Vía. Fernández	1 Canabiara	3 (55) Copyright	Puebla	1 J. Canal	Es enemiga

2 CORDURA, 55 kilos, jockey P. Falcón, en candidata

Telmo Miguez	2 Vizcachita	3 (55) Malach	Madriguera	3 P. Cuchinelli	Anda bien
Wm. Tomkinson	4 Double Rose	3 (55) D. Hackis	Lucky France	4 J. Quinteros	Vale poco
Carlos J. Zemba	5 Irlandesa	3 (55) Lord Basil	Irenia	5 No corrió	
E. R. Fonseca	6 Claríalma	3 (55) The Panther	Coquetona	6 P. Quinteros	Es debutante
Fco. Maschio	7 Gravette	3 (55) Mirlo	Gros	7 I. Legulsamo	Es muy ligero
Daniel Parera	8 Bayauca	3 (55) Sandunguero	Rudunval	8 E. Canessa	Puede ganar
Pedro Batllas	9 Bocanda	3 (55) Polemarch	Bocina	9 J. Bastia	Debuta bien
José Ghigliotti	10 Six Guinsess	3 (55) Tico	Sixcrown	10 M. Reparaz	Reap. adelantada
Indalo Pérez	11 Miss XII	3 (55) Jovial	Signorella	11 J. Ruiz	Es debutante
Nan. Moreno	12 Hurenera	3 (55) Hippia	Hippia	12 R. Pelletier	Es enemiga
Bernabé Iglas	13 Pueblera	3 (55) Leteo	Puresa	13 R. Fernández	Es debutante
Cel. Cordeiro	14 La Mías	3 (55) Crocus	Mademoiselle	14 X. X.	Ha corrido bien
Benj. Alvarez	15 Cabucada II	3 (55) Harbijo	Pichuca	15 X. X.	No lo creemos
C. del Castillo	16 Orla	3 (55) Rico	Ortigulla	16 S. Pintado	Es debutante
Benj. Vieytes	17 Doña Fraica	3 (55) Astor	Franciscana	17 L. Menini	Vale poco
Alfr. Callejas	18 Carizaneta	3 (55) Vadarkibar	Prima	18 J. Sola	Es debutante
Fco. Lucci	19 Tiberia	3 (55) Destreza	Viola Larga	19 A. Lucci	Es ligera
Juan Valla	20 India Cona	3 (55) Palosparvos (*	Ind. Girl	20 E. Antúnez	Es guapa
(*) o Desterro.					

Tercera carrera

Premio Anatema

Para potrillos de 3 años que no hayan ganado. Peso 55 kilos. Distancia 1400 metros — Premio $ 5000 al 1o., 1250 al 2o. y 750 al 3o. — A las 14.00 — Entrada $ 30

Cuidador	s. k.	Padre	Madre	Jockeys	Probabilidades
Bmé. Cardinale	1 Flutter	3 (55) Fecundo	Miss Fluffy	1 I. Legulsamo	Reaparece bien
Miguel Carelli	2 Zapatoe	3 (55) Calderón	Zarzuela	2 J. Sola	Ha adelantado
Justo Insua	3 Mangarcha	3 (55) The Panther	Mimosera	3 F. R. Quinteros	No nos convence
Tomás Conde	4 Galeroso	3 (55) Spike Island	Meltona	4 No correrá	
N. Berasategui	5 Aria Arin	3 (55) Malache	Azucena	5 J. M. Ortiz	Es debutante
Eduardo Elmen	6 Bushranger	3 (55) Cónsul	Zenobia	6 U. Acosta	Es un lance
Juan Cardinale	7 Nuliflor	3 (55) The Panther	Nola	7 No correrá	
H. D. Rodríguez	8 Juancho	3 (55) Polemarch	Alpinia	8 P. Cuchinelli	Les gusta en fija
H. J. Sánchez	9 Fusilero	3 (55) Polemarch	Falaris	9 J. Canal	Es gran enemigo
Vte. Oliveri	10 Petrolero	3 (55) Bis	Pavesa	10 J. Moreno	No lo creemos
Joaq. Arbilla	11 Curré	3 (55) G. Brusiloff	Crin	11 J. Arbilla	Puede hacerse

12 RADICAL, 55 kilos, jockey R. Pelletier, en candidato

J. V. Bellizio	13 Ovillo	3 (55) Parol	Oceanía	13 A. Gutiérrez	Vale poco
Manuel Poggio	14 Charco	3 (55) Fair Play	Chéchara	14 P. Falcón	Es ligero
Luis Calistro	15 Aladino	3 (55) Asturiano	Doña Brígida	15 R. Orduna	Es gran enemigo
José Alvarez	16 Venteveo	3 (55) Portafa	Virgil	16 F. Antúnez	Es ligero

Cuarta carrera

Premio Vainilla

Para potrillos de 3 años ganadores de una carrera no clásica. Peso 55 kilos (Para aprendices). Distancia 1600 metros — Fre mio $ 5000 al 1o., 1375 al 2o. y 825 al 3o. — A las 14.30 — Entrada $ 30

Cuidador	s. k.	Padre	Madre	Jockeys	Probabilidades
Fco. Maschio	1 Cerro Negro	3 (55) Alan Brock	Castellet	1 U. Acosta dud	Puede ganar
Mel. Moreno	2 Fidelio	3 (55) Tiny	La Pingüina	2 M. Reparaz	Es el lance
Bernabé Iglas	3 Vamos A Ver	3 (55) Spr. Thyme	Maida	3 R. Fernández	Es enemigo

4 SARRATEA, 55 kilos, jockey F. M. Ortiz, en candidato

Quinta carrera

Polla de Potrancas

Para potrancas nacidas desde el 1o. de julio de 1926. Peso 55 kilos. Distancia 1600 metros — Premio $ 10.000 a la 1a., 6250 a la 2a. y 3125 a la 3a. — A las 15.00 — Entrada $ 600

Cuidador	s. k.	Padre	Madre	Jockey	Probabilidades
Fidel Lemos	1 La Murra	3 (55) Bil. Emilion	Primorosa II	1 S. Pintado	Es el lance
J. J. Aguilera	2 Zaida	3 (55) Picacho	Zem Zem	2 E. Lema	Puede ganar

3 PIAMONTESA, 55 kilos, jockey R. Pelletier, en candidata

Nan. Moreno	4 Rica Rica	3 (55) Rico	Rica Cosa	4 J. Garrido	Acaba de ganar
Daniel Parera	5 Berlita	3 (55) Santoig	Benazza	5 E. Canessa	A ellos les gusta
Daniel Cordero	6 La Guema	3 (55) St. Emilion	Beaurita	6 R. Antúnez	Tiene b. corrida
Rgr. Rodríguez	7 Caldea	3 (55) Asturiano (*)	Pasé Parote	7 J. Vecino	No la creemos
José Guerrero	8 (Escandeza	3 (55) Alan Brock	Guarangada	8 (M. Di Blasi	Es perdedora
Idem	9 (Flamme	3 (55) Pulgarín	Opción	9 (P. Cuchinelli	Correrá bien
Aquiles Grassi	10 Italia	3 (55) Pincero	Doreen	10 A. Gutiérrez	Puede ganar
Baltas. Roncales	11 (Sapienza	3 (55) Siburian	R. Princess	11 (U. Acosta	Viene de perder
Idem	12 (Monsnour	3 (55) Mistico	Mulhouse	12 (E. Orduna	Viene de ganar
R. J. Sánchez	13 Tal-pá	3 (55) Sandal	Alharaca	13 J. Canal	Es perdedora
Alfr. Callejas	14 Buena Piba	3 (55) Buen Tiempo	Longina	14 J. Sola	Es la enemiga
Fco. Maschio	15 Spinnera	3 (55) Polemarch	Solina	15 L. Legulsamo	Por la monta

(*) o Copyright.

Sexta carrera

Premio Melzeta

Handicap para yeguas de 4 años y más edad ganadoras. Distancia 1500 metros — Premio $ 5000 a la 1a., 2250 a la 2a. y 750 a la 3a. — A las 15.30 — Entrada $ 30

Cuidador	s. k.	Padre	Madre	Jockeys	Probabilidades
Alfr. Callejas	1 Salitrosa	4 (55) Polemarch	Salina	1 J. Sola	Reaparece bien
Juan O. Jones	2 Olinda	4 (55) Le Temps	Lomo Milú	2 R. Antúnez	No creemos
Julián Roncales	3 Zaira	4 (55) Polemarch	Zagala	3 U. Acosta	(Cuidado!
Fco. Lucci	4 Las Lova	4 (55) Sandunguero	Laqueta	4 J. Garrido	Anda mucho
Joaq. Arbilla	5 Cittadina	4 (55) G. Brusiloff	Crin	5 F. M. Ortiz	Acaba de ganar
Fco. Telleria	7 Aguamarina	4 (55) Asturiano	Loa	7 J. Vecino	Ya llueva
Juan Pellegrini	8 Gran Dama	4 (55) Latro	Gran Señora	8 J. De Palma	Es el lance
J. A. Marioti	9 Antraita	4 (55) Sta. Jorge	Arpillera	9 F. Orduna	Les gusta
Luis Saogne	10 Night Tears	4 (55) Molotch	Night Shadow	10 M. Reparaz	No nos gusta
Carlos Capra	11 Isobel	4 (55) Cragnaour	Iscial	11 A. Gutiérrez	Corre bien
Fco. Hesterrica	12 Opereta	4 (55) Voador	Oana	12 E. Caballero	Es difícil
Bernabé Iglas	13 Efimera	4 (55) Fair Play	Efigie	13 R. Fernández	E. es el marcador
Fco. Arcuri	14 Fag	4 (55) Ilia	Flapper	14 P. Falcón	Fué buen 2a.
Fco. Maschio	15 Belvenera	4 (57) Tiny	Proserpina	15 A. Peluffo	Corre bien
José E. Hayer	16 Galaica	4 (57) Full Hand	F. de Venio	16 P. Ibarra	G. en Corrientes
Nan. Moreno	17 Maharani	4 (57) Pincero	Nenúfar	17 M. Di Blasi	Rep. con la 9
Víctor Maxtines	18 Sincera II	4 (57) Pulgarín	Leatad	18 X. X.	No nos convence
J. L. Aguilera	19 Calamaras	4 (57) Copyright	Puebla	19 R. Montivero	Puede ganar

(*) Ganadora en el hipódromo de Corrientes.

Séptima carrera

Premio Antígona

Handicap para todo caballo de 4 años y más, edad ganador. Distancia 1800 metros — Premio $ 800 al 1o., 1500 al 2o. y 800 al 3o. — A las 16.00 — Entrada $ 40

Cuidador	s. k.	Padre	Madre	Jockeys	Probabilidades
E. Santoslevan	1 Angela María	5 (58) Papanias	La Furiana	1 No correrá	

2 ESTADISTA, 57 kilos, jockey E. Orduna, en candidato

A. Escagles	3 Zenni	5 (56) Garrotín	Dictature	3 J. Sola	Es enemigo
Telmo Miguez	4 Calabresa	4 (56) Saint Wolf	Cracovia	4 E. Lema	Puede ganar
Fco. Lucci	6 Sin Tino	5 (56) Verdun	Roma	6 J. Garrido	¡Ojo!
Nan. Moreno	6 Kisser	5 (56) Amsterdam	Kissy	6 R. Pelletier	La gusta
J. J. Regueiro	7 Regiroque	5 (55) Colpull	Cebada	7 I. Legulsamo	Con Legul...
Angel J. Peina	8 Tirabosché	4 (56) Carlos XII	Canoa	8 M. Reparaz	Es la sorpresa
J. Ghigliotti	9 Quetupí	4 (55) Lobezno	Querendona	9 J. Canal	Anda mucho

Octava carrera

Premio Favella

Handicap para todo caballo de 4 años y más edad ganador hasta $ 120.000. Distancia 2400 metros — Premio $ 6000 al 1o., 2625 al 2o. y 875 al 3o. — A las 16.30 — Entrada $ 40

Cuidador	s. k.	Padre	Madre	Jockeys	Probabilidades
F. A. Marioti	1 Mil Colores	5 (58) Nitrico	Marmita	1 R. Orduna	Reparece bien
Amb. Elmen	2 Pelo de Oro	5 (57) Movedizo	Ondina	2 P. Cuchinelli	Es enemigo

3 MILBURN, 57 kilos, jockey E. Lema, en candidato

A. Foggi (hijo)	4 Don Raúl	5 (56) Pipiolo	Epater	4 Dudoso	
Daniel Parera	5 Chapetón	5 (56) Cragnaour	Chaica	5 P. Canessa	Reaparece
J. Ghigliotti	6 Brillo	5 (56) Cragnaour	Belisia	6 J. Sola	No creemos
N. Berasategui	7 Champón	5 (56) Copyright	P. qui rouis	7 J. De Palma	Acaba de g. o nal
A. Escagles	8 Zenni	5 (56) Garrotín	Dictature	8 No correrá	

Ejercicios Efectuados Hoy por los que Correrán Mañana

PRIMERA CARRERA

WU WU, con D. Tomasi, 500 metros en 48" 2/5.

EXITO con P. Quinteros y FILTRO con F. M. Ortiz, 500 metros en 49" 2/5.

RAISULI con Jara, 800 metros.

NAVAJAZO con J. Canal, 800 metros en 50" 2/5.

MASTER GIN con J. Sola, 800 metros en 50" 3/5.

PAQUETE con P. Falcón y TORNASOL con el pedo, 800 metros en 45".

ARROYO con J. Garrido y FUSILERO con J. Canal, 800 metros en 47" 4/5.

SAVONAROLA con F. Antúnez, 800 metros en 47" 3/5.

INVERNAL con M. Reparaz y TIRABOSCHI con E. Canessa, 800 metros en 48".

MEDIUM con M. di Blasse, 800 metros.

LOMONOROFF con Quinteros y MAGNAX con E. Lema, 1000 metros en 1' 3/5.

TERCERA CARRERA

FLUTTE, con I. Legulsamo, 800 metros en 56" 1/5.

MANCANCHA, con P. Quinteros y LADY BAZANE con el pedo, 800 metros en 48".

NUDIFAR con J. Garrido y FASTIDIOSA con S. Pintado, 800 metros en 49" 3/5.

JUANCHO con P. Cuchinelli, 800 metros en 49" 2/5.

PERCANCE con L. P. Menini, 800 metros en 48" 3/5.

CURRO, con J. Arbilla, 800 en 49".

RADICAL con R. Pelletier y Rica Rica con J. Garrido, 800 metros.

OVIDIO con A. Gutiérrez, 800 metros en 47".

CHARCO con P. Falcón y Fierazo con P. Ibarra, 700 metros.

ALADINO con E. Orduna y Teladará con J. Vecino, 800 en 47" 2/5.

VENTEVEO con R. Andrade y Milburn con E. Lema, 800 en 48".

CUARTA CARRERA

POSORO con M. Reparaz y Kinet con R. Pelletier, 800 en 48".

VAMOS A VER con H. A. Fernández y Elimera con H. Gómez, 800 en 48" 2/5.

QUINTA CARRERA

LA MURRA con S. Pintado, 800 en 48".

ZAIDA con E. Lema y Tajamarca con Quinteros, 800 en 49" 3/5.

HORLITA con R. Canessa, 700 metros en 42" 3/5.

CALDEA con J. Vecino y Prestimista con M. Tomasi, 800 en 47" 2/5.

FLAMME con P. Cuchinelli, 800 en 48" 3/5.

SAPIENZA con M. Reparaz y Arriñena con M. Góngora, 800 metros en 45" 2/5.

MONAMIUR con E. Orduna y Cani con Garrido, 800 metros en 48" 3/5.

TAI-PÉ con J. Canal, 800 metros en 48" 3/5.

BUENA PIBA con J. Sola y Zurdazo con J. T. Morales, 800 metros en 46" 2/5.

SEXTA CARRERA

CAMPANADA con R. Pelletier, 1000 metros en 1' 4/5.

ZAIDA con J. Sola, 700 metros.

OLINDA con E. Antúnez, 800 metros en 48" 2/5.

ZAIRA con J. Sola, 700 metros en 41" 1/5.

LAST LOVE con A. Licci, 800 metros en 47" 3/5.

CITTADINA con F. M. Ortiz y Allotiffo con J. Arbilla, 800 metros al trote.

AGUAMARINA con J. Vecino, 700 metros en 42" 3/5.

ISOBEL con A. Gutiérrez y Quetupí con J. Canal y Brillo con J. Sola, 800 metros en 47" 3/5.

MAHARANI con D. Di Blasse, 700 metros.

SEPTIMA CARRERA

ZANNI, J. Sola, 200 met. en 47" 3/5.

CALABRESA, con E. Lema, y Churumbel, con J. Vecino, 800 metros en 48" 2/5.

SIN TINO, con J. Garrido, 800 metros en 48" 3/5.

AMIGASO, con I. Legulsamo, 800 metros en 49" 4/5.

OCTAVA CARRERA

MIL COLORES, con E. Orduna, 2000 metros en 2'.

PELO DE ORO, con F. Cuchinelli, 800 metros en 48".

DON RAUL, con Guevara, 1000 metros en 1' 6/5.

CHAPETON, con E. Canessa, 700 metros en 42" 1/5.

MILSIRI, con E. Lema, y Ventoveo, con R. Andrade, 800 metros en 48".

El Debut de Radical

Con los ejercicios necesarios para hacer una excelente carrera, inicia su campaña el medio hermano de Rico, llamado Radical, que culta Nacianzo Moreno. Es un hermoso pingo, hijo de Polemarch y Resinas, por Old Man, que después de una serie de buenas sinsajas ha llegado al límite de su forma y su debut es esperado con interés entre los aficionados.

La corrida del hijo de Polemarch es buena; pasó la milla abajo de 1'40", el domingo pasado por la mañana y después se ha comportado muy bien en cuanto ejercicio ,viene produciendo.

Además de las excelentes condiciones puestas de relieve por el citado producto, arregaremos que su cuida Nacianzo Moreno, le dan visos de ser una garantía para el mayor éxito. A no olvidarlo, que es un probable ganador.

Pelletier Correrá a Packar Mañana

También Packar será de la partida en la carrera inicial; es un Tiny que está bastante lindo y que tiene ejercicios excelentes, pero que es pólbico no ha respondido nunca. Con Ramón Pelletier, que lo corrió en su anterior presentación, intervendrá en excelentes condiciones, en apariencia pero la carrera es bastante suveva para un animal de la talla de Packar, que no ha respondido nunca a la mitad de lo que esperaba su competente trainer Betancur.

(Otras informaciones de carreras en la página 18)

Lotería de Tucumán

Los 19 Primeros Premios

1- $ 25.000	21419	11- $ 100	7122
2- " 3.000	19141	12- " 100	13195
3- " 1.000	10294	13- " 100	15089
4- " 500	14869	14- " 100	15378
5- " 250	9257	15- " 100	16138
6- " 250	17965	16- " 100	20040
7- " 100	1605	17- " 100	20682
8- " 100	4584	18- " 100	21382
9- " 100	4636	19- " 100	23619
10- " 100	4703		

(Verso de la cabecita María Luisa Cambas, Mártires Sucre 1128, Capital, premiada esta semana)

Semanalmente premiaremos con la suma de $ 20.— a la mejor cuarteta, en la cual se haga mención a los exquisitos caramelos de fruta "FICHAS", y que nos sea remitida al dorso de una etiqueta de los mismos, o en papel simple acompañado de una etiqueta.

Los versos premiados se publicarán semanalmente en este diario.

Una receta para hacer buenos versos: inspírese saboreando los exquisitos caramelos de fruta "FICHAS".

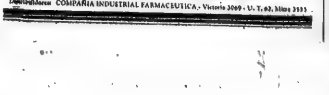

En cereza, limón, menta y naranja

Elaborados por los fabricantes de la Crush CANDY, S. A. Atopardo 1050, Buenos Aires

Distribuidores COMPAÑIA INDUSTRIAL FARMACEUTICA - Victoria 3069 - U. T. 62, Mitre 3333

Se Presenta Favorable la Próxima Cosecha en Sta. Fe

En las Demás Provincias no son tan Buenas las Perspectivas

INFORME TECNICO DEL MINISTERIO DE AGRICULTURA

El interventor de la Dirección General de Economía Rural y Estadística, Ingeniero Julio J. Rolla, elevó a la consideración del ministro de Agricultura, una síntesis de las informaciones recibidas del cuerpo de inspectores destacados por dicha Dirección en toda la República.

La nota que acompaña a la misma dice que el estado actual de las sementeras, reflejado en un a veintena de telegramas que en copia eleva al señor ministro, y en que el cuerpo de inspectores de la Dirección sintetiza las perspectivas agropecuarias de otras tantas localidades en la última quincena de julio, pone de manifiesto que los cambios operados en las sementeras sólo producen modificaciones favorables o adversas, pero simplemente locales, sin alterar fundamentalmente el estado en el conjunto de los cultivos ofrecía en la primera quincena de junio pasada.

A continuación el Ingeniero Rolla, hace un comentario por provincias, cuya copia en síntesis reproducimos.

Buenos Aires

El Norte, Este, Sudeste, Centro y Oeste ofrecen perspectivas favorables en general. En el Sud y extremo Sud, con leves excepciones se acentúa el estado desfavorable por escasez de lluvias. Los agricultores se esfuerzan en sembrar trigos tardíos, siendo por los últimos precios a que se cotiza este cereal, por la reducción sólo conseguirá reducir el porcentaje de la disminución de área a sembrarse que ya se insinuaba en el informe de junio pasado.

Santa Fe

En esta provincia las sementeras han mejorado presentando actualmente una buena perspectiva. Se prevé aumento en los cultivos de lino y maíz, que compensará con creces la disminución del trigo.

Córdoba

Algunas localidades de esta provincia han mantenido las perspectivas agrícolas poco favorables que detuvieron el informe de junio, con excepción de aquellas que han sido favorecidas por lluvias. También en Córdoba se ha reducido el porcentaje de disminución en el área a sembrarse con trigo calculado en junio. Aumentará la superficie a sembrarse con lino y maíz.

Entre Ríos

En la provincia de Entre Ríos, últimamente las lluvias se prolongan con frecuencia y relativa abundancia, situación que si continúa puede provocar un excesivo desarrollo de las sementeras en detrimento de su producción.

Corrientes y Misiones

Debido a la escasez de lluvias oportunas, la situación agrícola es poco halagadora en Corrientes. En Misiones la cosecha de yerba mate se efectúa en muy buenas condiciones favorables por tiempo seco.

Santiago del Estero

En esta zona, el cultivo bajo riego es de regular a bueno. Zona seca, planta por intensa seca. Estimaos el área sembrada mayor que la del año anterior. Desde Santiago del Estero hasta Ceres, el sembrado en zona de riego, regular por falta de agua del río Dulce.

EL ANIVERSARIO DE "LA NUEVA PROVINCIA"

Fué Celebrado en Bahía Blanca con un Banquete que Tuvo Grandes Proporciones

ASISTENTES Y DISCURSOS

(De nuestro corresponsal)

BAHIA BLANCA, 2. — El banquete que se realizó anoche en el hotel Atlántico, ha constituído la nota culminante de todos los actos celebrados conmemorando el 5to. aniversario de "La Nueva Provincia" y la inauguración de su edificio propio.

La fiesta congregó a todo lo que tiene de representativo y calificado Bahía Blanca en las diversas actividades, pasando los comensales de 250 personas.

Presidía la mesa el director de diario, D. Enrique Julio; a su derecha, estaba el intendente municipal, señor Florentino Ayestarán, el representante de "La Nación", Alfredo Calitzo, el jefe de la guarnición militar, teniente coronel Ismael S. Gordillo, el representante de CRITICA y el capitán de navío Jorge Campos Urquiza. A su izquierda, el jefe de la región naval, vicealmirante Ramón González Fernández, Rodolfo Rodríguez Gutchou, el diputado nacional Enrique Gorriz, el ministro de la Suprema Corte de la Provincia, doctor Nilanco de la Colina, el teniente coronel Juan Carlos Estivil, el cuerpo consular y destacados miembros del comercio, la banca, la industria y la sociedad.

El Enrique Julio pronunció un discurso, que es una magnífica pieza sobre ellos periodísticos, recordando en algunos pasajes su trabajo, tenaz y firme para afianzar y consolidar los prestigios de "La Nueva Provincia".

Hablaron luego el director de "El Censor", don Federico Wortelboer, los representantes "La Nación" y algunos otros diarios de la Capital Federal, el intendente municipal, los cónsules de España e Italia y el señor Julio García Hugony.

Todos los oradores destacaron en forma conceptuosa la obra del director de "La Nueva Provincia", señor Enrique Julio.

PROYECTANSE ESTATUTOS PARA LA DIVISION DE COOPERATIVAS LECHERAS

Se reunió ayer la comisión organizadora de la Federación General de Cooperativas de Leche, comenzándose la lectura y consideración de los proyectos de Estatuto, presentados por la Dividida de Cooperativas del Ministerio de Agricultura de la Nación, por la secretaría de la comisión organizadora y los de los técnicos especialistas, a quienes se les encomendó la tarea.

La tarea proseguirá hasta darla término y se continuará tratando asuntos relacionados con la venta de leche, crédito y arrendamiento, propuesto ayer por la Confederación a la Federación General de Cooperativas, cuya copia, que conforma esta constitución, el efecto benéfico de su existencia no deje lentir de inmediato.

EL LUNES SE PAGARAN LAS PENSIONES GRACIABLES

La habilitación de la Contaduría General de la Nación iniciará el lunes 5 del corriente el pago de las pensiones graciables por el mes de julio próximo pasado, continuando con esta tarea los días subsiguientes hasta el 14, pasada cuya fecha se devolverá la Tesorería los haberes que no hayan sido retirados por los interesados.

La citada dependencia funcionará desde las 13 a las 16 horas.

LICOR CERVANTES ES EXQUISITO

Después del baile tomá Naranja-CRUSH

Venta de Casas en Sarandí

Vendemos en Sarandí, Avellaneda, en 180 a 396 mensualidades, desde 52.00 hasta 70 $, lindas casitas de 2 y 3 habitaciones, cocina, baños, aguas corrientes, amplios lotes, cal. 18 Avda. Gral. Paz esq. Saladillo. Tren y ómnibus desde Constitución. Frente al tranvía 22. Visitas e informes, Banco del Río Argentino, Lavalle 1471.

ANILINA "COLIBRI" ES EL MAGO DE LA ELEGANCIA

NO DUDE FUME ONE ELEVEN PAQUETE DE 20 CIGARRILLOS 0.60

El Torino Jugará Mañana su Tercer Encuentro

LINAGE — Críticas Deportivas — DECIME CÓMO TE GUSTA EL TORINO? — DIOS ME PUSO SOBRE UN NOBLE CABALLO PARA PICARLO Y TENERLO DESPIERTO — (Sócrates) — ¡HOMBRE, ANTES DE COMER, CONVIENE!

U. T. Rivadavia, 6800 — El Diario de Buenos Aires — Para Toda la República. — Sábado 3 de Agosto de 1929

El Cuadro Argentino Tiene que Mejorar su Actuación Anterior

Quizás el Score en Estas Condiciones Resulte Más Equitativo para Demostrar la Diferencia

LA NUEVA PAREJA DE BACKS

El equipo argentino defraudó el domingo pasado la confianza que los aficionados habían depositado en el. Jugó con una carencia tal de entusiasmo, que llamó poderosamente la atención. Sin embargo, dicha actuación tenía su parte de disculpa que nosotros analizamos en nuestro comentario del lunes pasado: cuando un equipo juega mal, forzosamente el contrario tiene que producir una performance falsa por que lo obligan a ello.

En el caso del domingo, también puede ser justificada la mala actuación de nuestros delanteros, debido a la clase de jue-

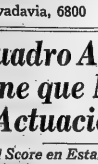

Peucelle

gos desarrollado por los defensores del Torino, que no sólo atravesaron alemprea con todo, sino que actuaron amontonados frente a la valla, impidiendo en consecuencia, el remate. Es muy difícil para un delantero central poder actuar con éxito frente a una defensa como la que jugó el domingo en el cuadro italiano, completamente situada frente a la valla, y dejando los wings libres, quienes sólo atinaron a enviar centros, sin grobar, a a u vez, ponterla.

El cuadro argentino debe producir forzosamente una mejor performance, ya que sus hombres irán mañana a la lucha dispuestos a borrar la mala impresión que dejaron en el público, y dispuestos a vencer por un score más abultado, que señale con justicia la verdadera diferencia que existe entre los dos conjuntos.

La nueva pareja de backs

El cuadro se presenta con pocas modificaciones. Bossio, en el arco, no defiende discretido, ya que el domingo pasado tuvo poca labor. En cambio, se ha sido modificada la pareja de backs, Omar y Paternoster se hallan enfermos y ambos han tenido que ser sustituídos. Della Torre formará pareja con Juan Carlos Iribarren y sin duda alguna tendrá amplia oportunidad de poner de manifiesto la capacidad de ambos hombres.

Lo que nos extraña es la exclusión deliberada del gran back argentino Hidoglio. Es que para los seleccionadores no existe ya más el gran back de Boca Juniors. En la actualidad se encuentra en gran forma y su designación hubiera significado un verdadero acto de justicia.

El único motivo que puede justificar la inclusión de Della Torre en lugar de Hidoglio, es la tendencia al juego pesado del back de Racing, quien, sin ser superior al jugador de Boca Juniors, es uno de nuestros mejores hombres para dicho puesto. Della Torre se amolda más a la naturaleza del juego italiano, y ello seguramente ha de haber influído para su designación.

Juan Carlos Iribarren justificó el jueves, frente al Barracuvras, la razón de su designación.

La línea media, es la misma que actuó el domingo pasado, y sólo desearíamos que Monti no pierda la serenidad que vuelve a repetir su primer tiempo en cada match. Podemos afirmar que si así ocurre, los Azules italianos podrán llegar con menos facilidad a la valla argentina, que lo hicieron en su match debut.

La inclusión de Scopelli

La línea delantera presenta la inclusión de Scopelli en lugar de Maglio que fué designado para dirigir la línea delantera en el match de hoy.

Los cinco delanteros son buenos. El domingo pasado no rindieron más, fué sin duda alguna por la tendencia italiana a aglomerarse frente al arco impidiendo el remate de los centrales, pero no cabe duda que con jueces de la pandilla de la misma, que fué con los uruguayos, con la diferencia de Tiburzy por Berreyra, y ya veremos que al uno es bueno, el otro también lo es.

Los cinco delanteros pueden producir mañana una buena performance y hacer que el score se mueva con más continuidad que el domingo pasado. Para ello hará falta un poco de decisión y de entusiasmo, cosa de que se cercció en esa oportunidad.

Medios de Acceso

La compañía de tranvías Anglo Argentina, aumentará considerablemente el servicio de tranvías que se dirigen hacia la Boca, estableciendo además unas líneas especiales desde la estitución y Plaza de Mayo, por Almirante Brown.

Los aficionados tendrán, en consecuencia, muchos medios de locomoción para dirigirse al campo de los gauchos, pues además del servicio extraordinario de referencia, hay diversas líneas de omnibus y colectivos

Un Jugador que Debuta

EN LA PLATA JUGARA MAÑANA INDEPENDIENTE

El Match se Realizará Como Entrenamiento

SUPLENTES

Los C. D. de los clubs Estudiantes de La Plata e Independiente, han concertado para el domingo un encuentro amistoso entre los equipos de las divisiones inferiores, y primera, efectuarse en el campo de deportes de los primeros, con el objeto de mantener en buen estado atlético a los componentes de sus teams.

Demás está resaltar la expectativa que el encuentro ha despertado entre

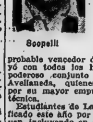

Scopelli

los aficionados platenses, ya que se trata de dos calificados conjuntos y que se le sindica como probables finalistas en la sección en que se actúan.

Como se recordará, en el encuentro oficial por el Campeonato los aficionados platenses, se hallaban frente a los de La Plata que se presentaban como el probable vencedor del certamen, había jugado con todos los honores frente al poderoso conjunto de los rojos de Avellaneda, quienes se impusieron por su mayor energía y su mayor técnica.

Estudiantes de La Plata, ha modificado este año por completo su eleven, incluyendo entre sus planteles jugadores de reconocidos valores provenientes del interior, y en su primera presentación oficial al bien ya se daba por descontado su triunfo, no se le creía capaz de batir en forma tan rotunda, a su adversario, que lo fué San Isidro.

En cambio su rival próximo, debió compartir puntos con el entusiasta equipo de Sportivo Palermo, después de una lucha que si bien la favoreció en parteno dejó de ser equilibrada, por lo que deberá aumentar esa performance si quiere no sufrir una derrota, que al bien amistosa amenguaría en parte sus prestigios.

¿Realizará Una Jira por Europa un Equipo Combinado Argentino?

Se nos ha asegurado que entre algunos dirigentes de la Asociación Amateurs Argentina y los delegados del Torino, se ha hablado con insistencia sobre la posibilidad de que un equipo combinado argentino realice una visita por Europa, especialmente por Italia, y jugaría en Inglaterra, desde donde se ha manifestado deseos de ver actuar a un cuadro argentino en el año próximo.

Para el supuesto caso de que fuera imposible enviar un cuadro combinado, se habla de que en su lugar, fuera un conjunto de primera división, de los más calificados y con conocido prestigio.

La idea no sería objetable, siempre que el parecer de la Asociación Amateurs Argentina entregarla el control financiero de la jira a su presario, lo que, por no ser pasarlo mal.

El hecho de jira de equipos argentinos por los países de la vieja Europa, han resultado un fracaso financiero a pesar del éxito deportivo obtenido, no creemos que ello sea motivo para que se entregue los prestigios del football argentino a un señor empresario que haría jugar los partidos en la forma como lo creyera más conveniente, sin tener en cuenta los intereses del deporte. Nunca puede la Amateurs entregar la tutela de un conjunto combinado representativo a las manipulaciones de un empresario, porque éste sólo ve el negocio.

Si la Asociación Amateurs no se atreve a llevar por su propia cuenta el equipo combinado, como se ha hablado con los delegados del Torino, no debe enviarse ningún equipo y si va alguno de los clubes argentinos, ello debe ser un equipo de club, nunca una representación nacional.

Ricardo Wolck

Centro forward titular del Roma F. C.

Debe Jugar Mucho el Torino si es que Desea Rehabilitarse

¿El Bologna Jugará Solo con Equipos de la B.?

Ayer adelantamos la noticia de que algunos miembros del Consejo Directivo de la Asociación Amateurs, compenetrados de su verdadera misión, tenían pensado proponer al Consejo, la anulación del contrato firmado con el representante del Bologna, campeón de Italia, que debe presentarse en nuestros fields el próximo domingo 11. El motivo de esta resolución estaría plenamente justificado con los resultados de los partidos obtenidos en el Brasil por el citado conjunto italiano, donde ha perdido por scores abultados, el último de ellos, 6 a 1, frente al conjunto del Corinthian.

El representante del Bologna también participó de esta idea, pero pidió que antes de adoptarse una resolución definitiva, se esperara el comportamiento del equipo que el domingo debía haber debutado en Montevideo, cosa que no hará debido a que el vapor en que viajan llegará con retraso, pues recién atracará al puerto en las horas de la noche. Ante esta posibilidad de evitar que la Asociación Amateur adopte una resolución tan categórica, anulando el contrato, y ayer no se mostró tan conforme en denunciar dicho contrato, como lo estaba el día anterior. Sin embargo, existen ese opinión definitiva entre un gran número de consejeros que no se debe jugar con el Bologna, y si manos hacerlo enfrentar contra equipos combinados. El conjunto ha demostrado que carece de calidades deportivas, y sería hasta ridículo hacerlo enfrentar con una selección, cuando de antemano, se sabe que no tiene posibilidades de batirse con éxito. En cuanto a lo que ello, no se sabe, pero se supone que el representante la anulación del contrato, se habían ayer de presentarle un combinado formado por jugadores de la primera división "B", ya que el citado contrato establece que serán enfrentados a cuadros combinados, pero no clase de que está categoría. En este caso, el domingo 11 se reiniciará la disputa del campeonato oficial, que interesa más.

COMO FORMARAN LOS EQUIPOS

ARGENTINOS

Angel Bossio

Della Torre — Iribarren

J. Evaristo — Monti — Moreyras

Peucelle — Scopelli — Tarasconi — Cherro — Evaristo

Referee: Consolato Nal Folno

Luduña — Rossetti — Wolck — Balonciori — Ballari

Martín — Colombari — Avalla

Monti — Zaiello

Bosia

TORINO

BUEN ELEMENTO

ward efectivo del Roma F. C., es conceptuado dentro de su equipo un pustal, por la impetuosidad que pone en sus acciones y la violencia del tiro. De una estatura no común en un fútbol, se sumamente veloz y pasa con violencia con ambas piernas, por lo que creen los dirigentes del Torino, que su sección será más fructífera que la de Plata que se

Barzan, capitán del Roma, al referirse a este jugador, lo hace en forma sumamente elogiosa, dejando entrever la confianza que la merece mañana el combinado italiano, en el que integrarán cinco jugadores del equipo que el capitaneado. Al hablar de Wolck, nos dice que este jugador tiene dos cualidades que le sugula con que el Roma despidió al Torino en el último partido del campeonato.

¡A Vos, Che, Libonatti te Pido un Favor!

Por JOSE GABRIEL

Tienen que superarse

Me sorprendió gratamente la actuación de Al Torino en su primer encuentro; ha sorprendido y no gratamente, y es necesario decirlo, antes de porque es verdad, y luego porque siempre les será a nuestros visitantes más útil que una complacencia insincera. Su juego, en el triple aspecto que lo hemos analizado, es de la pieza, nos ha resultado de lo peorcito que hemos visto aquí, tanto en equipos nacionales como extranjeros. Apenas podíamos comprender que con ese juego se haya cruzado el mar y nada menos que en dirección a la cuenca donde reside el fútbol maestro del mundo.

Los del Torino tienen que superar muchísimo, tienen que superarse formidablemente. No quiero decirles con esto que si no se superan no podrán ganar entre nosotros. Nada de eso. Ganar, por golea, cualquiera puede ser cierto. El Celta de Vigo le ganó a una selección argentina. También el Torino, sin jugar más que lo que jugó ayer, puede ganar en nuestras campas. Les bastará tomar desquite de la selección nacional próxima. No les será difícil ganar: les habrá de pasar. Tienen que superarse como de uno a cien, en su juego, si quieren que recuperen la ingrata impresión del primer partido.

A vos te hablo

A vos te lo digo especialmente, Libonatti. Vos que has pateado aquí que te criaste en el viveros nuestros, que enfrentaste a los uruguayos, que fuiste jugador argentino, en fin, sabés quiénes somos y qué queremos, y estás en el deber de rejuntar a los muchachos del Torino y abrirles los ojos o, si lo prefieres, engrasarles las bisagras y ponerles banderillas de fuego antes de largarlos al césped.

Pero para eso, Libonatti, tendrás que empezar por engrasarte vos y tomarte una purga que te deje con tanta hambre como para comerte el cuero. El domingo tenías regüelto de pelota, estabas harto, no ansiabas la redonda. Así no es da el ejemplo. Tienes que sobrar a tus compañeros, para que se te peinen y te sigan como hipnotizados. Decíles que hay que cinchar en conjunto; para todos, y vos dirigiles derecho viejo al arco. A vos a hablo Libonatti. Aun cuando no juegues mañana, lo harás en otro match.

Sacalo al general

El general Ferrari, presidente de la delegación torinesa, trató de justificar el desastroso primer tiempo que hicieron sus muchachos el domingo, diciendo que prefirieron reservarse para la etapa final. Si eso es cierto y no tuvo por qué dudar de la palabra de un caballero, me atrevería a aconsejarles a los visitantes que no repitieran la prueba. ¿Qué modo de reservarse es ese dejando que el adversario le ponga a uno ahí abajo? Porque el hecho de que los nuestros sólo hayan puesto uno en ese primer tiempo, supongo que el Torino no lo tincará en serio. En la conciencia de todos está que, con un poquito de suerte, mejor dicho, solamente con que la suerte no hubiese sido adversa, el once argentino nos habría servido un vermouth con un plato de aceitunas. Y eso sin puede ser reservarse. Eso es suicidarse de entrada.

¡Libonatti, ahí te llamo! El pastito de Sportivo Barracas fué la tira el recuerdo de partidos machazos? ¿No recordaste el domingo, en aquel cuadrilátero, tu cinchada por la victoria argentina en el campeonato que jugamos el 21? Si recordás esas cosas, no podés dejar a los del Torino que se entreguen al asalto, no prestarte de reservarse.

Libonatti, olvidate al general y saqué de en medio. Decíle que en la cancha hay que hacer otras cosas.

SE REBAJO EL PRECIO DE LAS ENTRADAS

El amplio campo de deportes del Club Atlético Boca Juniors, será el field del partido a disputarse mañana entre el seleccionado argentino A y el Torino.

Como los aficionados esperan que el combinado representativo de la Asociación actúe con mayor entusiasmo y energías, debía es esperar que el mismo se vea como en sus mejores días, dada su capacidad y su ubicación céntrica y con innumerables medios locomotivos para concurrir.

Y también ha de contribuir a que la concurrencia sea numerosa, el hecho de que los precios de las entradas han sido rebajados, a dos pesos la tribuna oficial y a un peso la popular.

EL CONJUNTO SE ENCUENTRA ENTRENADO

No Habrá la Disculpa del Viaje ni de la Falta de Entrenamiento

LOS CAMBIOS

Mañana, el Torino hará su tercer partido en nuestro país, enfrentando al mismo equipo que el domingo pasado lo venciera por 1 goal a 0. La lucha, a decir verdad, no fué interesado mucho, pero se examinó cierta argentinaya atendido de los partidos, por que es ahí, conocer con exactitud el grado de potencialidad que presenta el conjunto

Bosia

subcampeón de Italia, ya que su match debut tuvo para justificar su poca técnica y su impresión de conjunto el hecho de presentarse al field a las 48 horas de haber desembarcado, después de un viaje de catorce días, y a la falta de un entrenamiento adecuado que ese viaje les ha impedido realizar. Mañana ya no existirá esa disculpa. El cuadro debe estar aclimatado y bien entrenado, pues ha tenido tiempo suficiente para ambas cosas. Si no mejora su actuación, si no mejora su juego, no habrá excusa posible, y tendrá que aceptarse como una verdad irrecusable, que el Torino es un conjunto mediocre.

La única desventaja con la cual se presenta el partido de mañana, es el match que hoy debe sostener con el equipo B. El cansancio que la lucha de hoy ha de provocar en los integrantes del equipo, tiene que influir, forzosamente en su actuación, pero si el cuadro vale, tiene que demostrarlo hoy y mañana.

Los valores del Torino

Ya hemos comentado con imparcialidad cuáles son los valores del conjunto italiano. Hemos dicho que no nos parece superior a ninguno de los cuadros que nos visitaron, con anterioridad, ni tampoco al Torino, que conocimos hace 7 años. Aquel Juguen un football más rioplatense, éste juega un football más británico.

Una de las características del Torino, es su juego fuerte, y sin duda, le resta belleza. Así como el Ferrocarril nos ha gustado por la ligereza de su acción combinada, y hasta de combinaciones cortas y brillantes, pero carente de energía en los tramos finales, el Torino representa la técnica contraria: el juego carente de brillantez, más bien lento, a base de pases largos, pero audaces dentro del área penal donde suelen arrasar con todo lo que encuentran.

Posiblemente, en el match de hoy mejoren en la impresión dejada el día de su debut, pero lo que no mejorarán es de técnica, porque es la que practican.

El interés del match

El match para los aficionados argentinos tiene el único interés de ver actuar a un cuadro extranjero, comprobar si los nuestros mejoran su actuación del partido anterior y observar con más detenimiento las modalidades del fuerte italiano. Además es el único partido que le queda otro remedio, ya que no se disputan partidos oficiales, cada vez que se juega en la República II, y por que los precios han sido rebajados, pero no con la expectativa que acudió el domingo pasado, por ejemplo.

Para los italianos el interés del match es más grande. Así como no sintieron bonaerea al perder por 1 goal a cero frente una selección nacional, mucho más les gratificaría producir una performance extraordinaria y ganar. Entonces al que podían regresar a Italia ostentando el título de haber vencido a un equipo combinado argentino, independiente a actuación que le ha cabido al Bologna en su jira por el Brasil.

Los Partidos Amistosos para Mañana

Con el fin de mantener en el training a sus jugadores, se han concertado para mañana los siguientes encuentros amistosos:

Colegiales contra Platense, en Gerónimo y M. Pedraza.

Excursionistas contra Argentinos de Quilmes, en Pampa y Miñones.

F. C. Oeste contra All Boys, en Caballito.

Atlanta contra Sp. Barracas, en Avellaneda.

Est. de La Plata contra Independiente, en La Plata.

U. J. Sagrina de La Plata contra Sp. Buenos Aires, en La Plata.

Los cuatro primeros encuentros se realizarán por la mañana de acuerdo a la disposición tomada por la F. de A. Amateurs, mientras que los dos últimos encuentros a jugarse en La Plata, tendrán lugar a las 14 y 30 horas.

En la B se Cumplirá Mañana la Segunda Fecha

HABRA DEBUTS EN LAS FILAS DE DEL PLATA

Mañana Jugará con Gutenberg

LA PLATA

Gutenberg de La Plata recibirá la visita del entusiasta once de la ciudad, para disputar el match que les tiene asignada la segunda fecha del fixture.

Del Plata se verá sometido a una dura prueba, y tendrá que hacer frente a un rival que en su cancha se agranda, por lo que, sabiendo irá a la lucha dispuesto a jugarse entero, en pos del triunfo.

Gutenberg acaba de empatar con Temperley, uno de los más conceptuados equipos de su asociación, y con ese elemento van a la lucha disputarse a vencer a su rival pero justo es reconocer que no cederán ir muy confiados porque al menor desatinamiento, Del Plata es capaz de una proeza.

De cualquier forma, el partido tendrá su interés para los aficionados de uno y otro bando y podrá dar lugar a sorpresas incidencias.

Sp. Balcarce y San Martín Jugarán en Florida un Match

El Encuentro Será Reñido

En Florida, se realizará mañana un match bravo y ya que Sportivo Balcarce y San Martín, dos integrantes de la sección B, irán a la lucha dispuestos a sacarse ventajas desde los comienzos, a fin de que la victoria se incline a su favor.

Uno y otro bando tienen las mismas probabilidades; el bien San Martín Balcarce, tiene mas ambiente y mayor armonía en sus filas, deberá emplearse a fondo para no sufrir una derrota a manos de Sportivo Balcarce. Este sufrió el domingo frente a Acassuso una derrota mientras que sus contendores de mañana, vencieron al vencedor en su último compromiso.

Con todo, creemos que la lucha ha de ser reñida y entusiasta, y vencido o vencedor, ambos conjuntos sabrán defender dignamente su prestigio.

Sp. Buenos Aires Irá a La Plata

Enfrentará a Gimnasia y Esgrima

AMISTOSO

El buen conjunto de Sportivo Buenos Aires irá mañana hasta La Plata, para enfrentar a Gimnasia y Esgrima.

El partido que se ha de jugar interesante, se realizará en el field de 16 Entre Ríos, y será conjuntamente con el que disputarán los equipos Nacionales de Provinciales el otro semjiento a realizarse en la vecina ciudad.

Gimnasia y Esgrima que ha iniciado su campaña derrotando al itamenia internacional, y empatando con Colegiales, se apresta a repetir el partido anterior ante un conjunto de B. Buenos Aires, que cuenta con elementos del valor de Peudelle, Evaristo y Orlando, nuestros exteriores internacionales.

UN BUEN ENCUENTRO DE INTERMEDIA

En el field de la calle Junín y Sáenza se jugará un cabo mañana, el encuentro entre los equipos de las ellas de intermedia: Buenos Aires vs. Sp. Belgrano, actuando los primeros como locales.

El equipo que presentarán éste estará formado del siguiente modo: Parmiñiolo; Rosario y Fóbrio; Vila, Leonardi y Torres; De Nino, Kolet, Olmos, Ferrari y Rafion. Siendo el su mayoría jugadores aficionados con la institución no dudamos que ha de ofrecer a los jueces una resistencia máxima, a fin de sostener la victoria y con la que afirmar de adjudicarse el trofeo.

Un Festival Entre Municipales

Conmemorando el Aniversario de su fundación, el Club Atlético Mayo, formado de la Intendencia Municipal de la Ciudad de Buenos Aires, ha organizado para mañana un festival deportivo en los campos de la sección Oficinas Municipales, sito en la calle Nazarre Nº 1.

Interesantes números deportivos de la sección de la pista, atlético, el partido de football entre el equipo representativo del club del epígrafe y un combinado compuesto entre los jugadores afiliados a la Liga Unida Obrera.

A renglón seguido, el honor de sus socios, se realizará un fin de fiesta, ya que promete alcanzar fuertemente, ya que numerosas familias han prometido su asistencia.

Se Realizarán Mañana Varios Matches del Camp. Argentino

Conforme a lo dispuesto por el consejo permanente de la Confederación Nacional de Football mañana se llevarán a cabo los siguientes encuentros correspondientes a la primera rueda del campeonato argentino en las zonas No. 2, 3 y 5.

Liga Deportiva Nivoleña contra Asociación Deportiva Pergamino, en San Nicolás.

Asociación Mercedina contra Federación Chivilcoyana, en Mercedes.

Buenos Aires

Liga Deportiva Nicoleña contra Asociación Deportiva Pergamino, en San Nicolás.

Asociación Mercedina contra Federación Chivilcoyana, en Mercedes.

Liga Deportiva del Oeste contra Ag. Dep. Chacabuco, en Junín.

Federación Platense contra Fed. del Norte, en La Plata.

Liga Azulela contra Asociación Olavarría, en Azul.

Asociación Trenitrovense contra Liga Coronel Suárez, en Tres Arroyos.

Gualeguaychú

Liga Villa Libertad contra Liga Federación, en Federación.

Liga Gualeguaychú contra Asoc. Gualeguaychú, en Gualeguaychú.

Palermo Jugará con Progresista

En el Field de Chacarita Juniors

Entre los buenos encuentros a realizarse mañana debe figurar el que anteceder de los primeros equipos de Palermo y Progresista, en el field de Chacarita Juniors.

Conjunto de fuertes parejas y de gran entusiasmo, tratarán de imponerse mutuamente, dando a la lucha gran movilidad y no escasas situaciones de interés para los espectadores.

Progresista, que hiciera un gran partido en su debut frente a Nueva Chicago, con un injusto resultado adverso, tratará de rehabilitarse en el encuentro de mañana frente a Palermo, que ya ha logrado el equipo que defenderá sus prestigios, siendo este el que sigue: Ugalde; Batti y Logan, Camera, Grisoni y Scaravelli, Franchelli, Pavon, Villandiel, Hernando y Medina.

Unión Será Serio Rival de Temperley

El Match ha Despertado Interés

PARIDAD

La escuadra superior del club Temperley, recibirá mañana en su campo de sporte, sito en la misma localidad, al conjunto superior de la Unión.

Corresponde este match a la segunda fecha del campeonato de la Sección B, por lo que no dudamos que, los locales, que iniciaron el actual certamen con muchos bríos, se han de imponer a sus rivales para ir seguramente en colocación en la tabla respectiva. La dificultad de vencer, mas en nuestro modo de ver, no restará brillo al encuentro, porque los muchachos de Unión, entusiastas y tenaceros, han de oferter tenaz resistencia para no caer vencidos tan fácilmente.

Temperley que ha demostrado ser imponeros de cualquier modo, contando además con la ventaja de jugar en casa propia, y con todos los elementos adquiridos que hacer largo fonada para enfrentarse.

En Caballito Jugará All Boys con F. C. Oeste

Mañana a las 9 horas se realizará en el campo de juego del club Ferro Carril Oeste, el match amistoso que concertarán los legales con el equipo superior de All Boys, de la Sección B.

El bien Ferro Carril Oeste, está pasando por un momento crítico en su equipo superior, en de presumir que en este lance de la lucha le ha de ir mejor parte, pues además de actuar como local, sus integrantes son más avezados para la lucha que los de Boca.

All Boys, si ha realizado en la temporada fenecida una brillante campaña, no se encuentra en condiciones normales por cansancio de sus jugadores y por tener dos de sus mejores elementos imposibilitados de actuar. De cualquier modo el match dará lugar a un bonito espectáculo y al que concurrirán infinidad de aficionados.

Atlanta Será Visitado por Sp. Barracas

Realizarán un Match Amistoso

El conjunto de Sportivo Barracas se trasladará mañana hasta la cancha de Atlanta, a fin de enfrentar al equipo superior de Atlanta, en un partido amistoso.

El encuentro puede ser interesante por la paridad de fuerzas a enfrentarse, y los buenos prestigios conquistados ante la afición deportiva, habiendo la ausencia del mismo despertado interés.

Sportivo Barracas, después de su viva por el extranjero, ha prodigado entre nuestros performances contra Gutierrez, necesitando a realizar en la disputa por el Campeonato Familiar, una actuación que no deje dudas sobre su capacidad deportiva.

Frente a Atlanta se presentará integrado así: Tesorieri, Cattaliní y Moyano; Martínez, Semino e Ollico, Campiglioni, Alarcaú, Figueroa, Lacdolí y Cruz.

ACASUSSO VISITARA A RETIRO

Jugarán en el Bajo de Núñez

El campeón de la intermedia que sucedió a la sección B, Acassuso, se encontrará mañana con el irregular equipo de Retiro, en el field que éste posee en el bajo de Núñez.

Aunque Acassuso militará la temporada pasada en división intermedia, creemos que pone valores suficientes a su rival de mañana y no es difícil que se adjudique los dos puntos en el lance de mañana.

Retiró que ocupó el puesto final en su sección, ha de verse en apuros para contener a sus rivales, no obstante actuar en su propio field.

El match ha de ser por demás disputado, sumamente reñido y no dudamos que dará origen a jugadas brillantes y de interés.

Se Cumplirá Mañana la Segunda Fecha de la Segunda División

Correspondiente al campeonato de segunda división deberán realizarse mañana los siguientes encuentros:

Sección "A", a las 3.30: Las Heras vs. Arg. Juniors; Atlanta vs. Estudiantes; Sp. Palermo vs. Platense.

Sección "B", a las 3.30: Banfield vs. Argrugé; Lanús vs. Independiente; Talleres vs. Arg. de Quilmes.

Sección "C", a las 3.30: Huracán vs. Sp. Aires; Boca Central vs. Sp. Dock Sud; Sp. Barracas vs. Boca Juniors.

Sección "D", a las 14: American vs. Bonlogne; Peñarol vs. V. Adelina; Azul vs. Blanco; Sp. Pueblo.

Sección "E", a las 14: Lincoln vs. Sp. Alduhe; Olimpo vs. Andrícas; V. Furst vs. Sp. S. Hernández.

Sección "F", a las 14: Casal Catalá vs. Sp. Hipódromo; Independiente vs. Unión Lanús; Unidos de Quilmes vs. Temperley.

Sección "G", a las 14. Lomas Junior vs. Sta. Cristóbal; Sp. Flores Central vs. Vulcano; Parmenio Piñero vs. Gorda.

DOS POLIGONOS TENDRAN HABILITADOS MAÑANA SUS BLANCOS

El Tiro Federal Argentino habilitará mañana, como todos los domingos, sus "stands" sitos en el Tiro Gongo que posee en Palermo, donde se realizarán las llevará a cabo concursos de Tiro al Platillo y por la tarde se disputarán varios desafíos entre para los socios de la institución, como asimismo podrán los menores entrenarse y reservarse para otras condiciones.

Igual cosa sucederá en el polígono que el Tiro Gulio posee en la calle Rivoverría 577.

Correo Deportivo

M. Vergara. — El partido que usted menciona se realizó en Buenos Aires.

LOS CALAMARES VISITARAN A LOS CAMPEO. DE LA B

El Match ha Despertado Interés

IGUALDAD

El viejo Platense parece que no quiere permanecer inactivo en estas interrupciones periódicas que sufre el campeonato con motivo de las visitas de conjuntos extranjeros propiciados por el consejo directivo de la Asociación, habiendo concertado para mañana un encuentro amistoso con Colegiales.

Es la imposibilidad de realizarlo en las horas de la tarde por la prohibición establecida para esa día, se ha resuelto que el encuentro se realice en las horas de la mañana debiendo dar iniciación al mismo a las 10 y 30.

Este encuentro será precedido por otros dos, entre las Intermedias y sextas divisiones de dichas entidades.

Con los partidos programados, el viejo estadio de Núñez se verá concurridísimo, no sólo por la atracción en el que inspira a la afición la presentación del novel integrante de la Asociación, sino también por ser el mejor de los encuentros a realizarse en la mañana.

Platense es presentará a la brega integrado en la siguiente forma: Mapelli; Mazzini y Tellería; Botta, Volante y Corona; García, Quilindro, González, Mapelli y Castellucio.

Un Buen Match Entre Rivales de Villa Crespo

Alvear Será Visitado por Lib. Argentino

ENTUSIASMO

Cumpliendo la segunda fecha del fixture del campeonato de la sección B, mañana se medirán en el field de la calle Hidalgo y Antezana, los equipos auriverdes de los vecinos de barrio, Alvear y Liberal Argentino.

La rivalidad amistosa que mantienen ambos Clubs, hacen presumir un lance amenísimo, con alternativas de jugadas brillantes y entusiastas por la conquista de los dos puntos reglamentarios.

La ausencia del half Langellotti de Liberal Argentino, por la suspensión que pesa sobre él, debilitará en algo su defensa, aunque el reemplazante Adesiqui Capra ha dado pruebas de su eficiencia en el encuentro y Palermo el domingo último.

El existimo lógico, en este deporte, el probable vencedor debería ser Liberal Argentino, por ser conjunto más homogéneo y más aguerrido que su rival.

Salvo modificaciones de último momento, los equipos formaran del modo siguiente:

Alvear: S. Lesavio; J. Castellotti y J. Cristaldi; Lpr. Monti, A. Marchese y G. Boldi; H. Sparatella; L. Lacrani, A. Kukulansky, J. Aronces y A. Calcagni.

Liberal Argentino: A. Corentino; S. Gornatti y R. Cozzi; Adriani Capra S. Verana y A. Perrupato; E. Lagunaga, Anzo Torres, B. Harapp, J.A. Raggio y A. Vignolo.

Arg. de Bánfield Obtuvo Personería

Las gestiones que habían iniciado las autoridades del Club Argentino de Bánfield ante el P. E. provincial han tenido feliz término como lo prueba el decreto que otorgándole la concesión de la personería jurídica, lo coloca en pos con las más de manifiesto los progresos alcanzados por la popular entidad del Sur, merced a la labor honesta de sus dirigentes.

La personería personería jurídica los ciudadanos que se encuentran al frente de los criollos banfileceros, tiene por objeto la adquisición de importante chacra en su campo de deportes con el fin de dotarla la comodidad necesaria para seguir militando en el círculo privilegiado sin necesidad de tener que cambiar de cancha cuando el fixture les asigne un adversario de arrastre.

Los Partidos de "B" para Mañana

Correspondiente a la segunda fecha del campeonato de ascenso que disputan los clubs de la primera división "B", mañana se realizarán los siguientes encuentros:

Gutenberg contra Del Plata, en La Plata.

Temperley contra Unión, en Temperley.

Retiro contra Acassuso, en Blandengues y Manzanares.

Nacional contra Boca Alumni, en Adrogué.

Alvear contra Liberal Argentino, en Hidalgo y Antezana.

Sp. Balcarce contra San Martín, en Florida.

Sta. Teresa contra Porteño, en la Isla Maciel.

Palermo contra Progresista, en Humberto 1º.

Dock Sud contra Honor y Patria, en Dock Sud.

Sportsman contra Nueva Chicago, en Río Cuarto y Vélez Sársfield.

ROSARINOS Y CORDOBESES JUGARAN EL 15

Se Disputará el Trofeo Copa Liga Cordobesa

GRAN INTERES

La Liga Cordobesa de Football acaba de tratar en reunión especial el pedido de su similar la Rosarina, tendiente a la realización del encuentro que ambas entidades han por el trofeo denominado "Copa Cordobesa" y que en la temporada anterior por haber perdido su representante perdió de poder de éstos.

Atendiendo a lo peticionado por la entidad de la Chicago Argentina, la Liga Cordobesa ha aceptado el el ofrecimiento del día 15 del corriente, para la realización del match que nos ocupa, el que se verificará en la ciudad de Córdoba.

El domingo pasado en la docta ciudad cotelaria valores las representactíbles de la liga Cordobesa y Tucumana, se activó el campeonato de triunfo de estos últimos.

En esta oportunidad, el equipo de la liga Cordobesa, se hallaba integrado por los siguientes hombres: Paolucci; Ortiz y Pacheco; Saldaño Castañares y Preyter; Cepeda, Fernández, Benavídez, Romero y Cardizano.

Entre los aficionados de las dos ciudades, cuyos representantes contendrán en Córdoba el domingo próximo, reina gran interés por el encuentro.

Los tucumanos que en la competición anterior se adjudicaron la victoria por el cociente de dos a uno, concurrirán al compromiso deseosos de repetir aquella performance como prueba de la superioridad puesta de manifiesto en esa ocasión y por su parte los cordobeses, que aquella vez no dará tregua con el fin de impedirlo una derrota.

Como la Liga Rosarina, para el próximo domingo debe presentar un seleccionado al conjunto del Tirreno que hará su presentación en esa ciudad, no quedó mañana a la ciudad de Córdoba, el verdadero exponente de la mejor de los conjuntos componientes del once-ha de ser fuera de toda duda excelente, ya que reina sumo interés por el match a jugarse con los cordobeses.

EN EL NAUTICO BUCHARDO HABRAN MATCHES DE TENNIS

Continuará dispotándose mañana el campeonato Doble de Tennis del Club Náutico Buchardo en las canchas que esta institución posee en Núñez, con el siguiente programa de partidos:

A las 9: A. P. Barini contra A. L. Frangi; a las 9: J. A. Ferrari contra A. Climoses; a las 9.30: H. G. Richiardi contra V. Longini; a las 10.30: L. Minoni contra H. L. Grandi; a las 11: D. E. O. Cortés y E. R. Oprandi contra J. T. Oprandi y C. U. Cubaleiro; a las 12: A. P. Barini y J. Grandáde contra F. H. Carrabba y V. Simonetti; a las 13: A. R. Conde y P. Grillo contra J. A. Climoses y R. Ronzoni.

Frente a H. y Patria Puede Rehabilitarse Mañana Dock Sud

Será un Match de Fuerzas Parejas

LOS PUNTOS

Honor y Patria deberá trasladarse hasta la Isla Maciel para disputarle a Dock Sud, los puntos reglamentarios.

Honor y Patria hace su presentación en esta ciudad ostentando, por cuanto el domingo quedó by, por lo que concertó un match amistoso con Defensores de Belgrano y después de una lucha que le fué favorable logró vencerlo por tres tantos á uno. En consecuencia Dock Sud deberá esforzarse al último borrar la mala impresión que dejó el domingo en su encuentro oficial, como así también para colocarse entre los primeros de acuerdo con sus antecedentes anteriores.

El match promete ser refñido dados los valores de los componentes de ambos equipos, y además porque ambos tratarán de clasificarse vencedores, lo que redundará en beneficio de los aficionados que concurran a presenciarlo.

Excursionistas y Arg. de Quilmes Harán un Encuentro Amistoso

Otro de los encuentros programados para mañana es la mañana entre los conjuntos de primera en carácter de amistosos, es el que realizarán en el Bajo Belgrano, Argentinos de Quilmes y Excursionistas.

Excursionistas que termina de realizar una buena performance en su último encuentro por la copa Estímulo, al ofrecer gran resistencia al prestigioso eleven de Boca en su propio campo, quiere mantenerse en buenas condiciones para cuando se reinicie las actividades concertando buenos partidos amistosos.

Los de Quilmes después de la pobre performance ofrecida en su cortejo inicial frente a Argentinos Juniors con quien dividieron honores, encontrará en el entusiasta equipo del Bajo Belgrano, un enemigo difícil y una buena oportunidad para mejorar el ajustamiento de su línea delantera que actua en condiciones desintelligencia y conquistar una victoria que restablezca sus prestigios un tanto desvirtuados.

Excursionistas se presentará constituido como sigue: Grimoldi, Cattaneo y Thilloz; Cremitto, Prestiguardo y Tacone, Paganelli, Lafoni, Alvarez, Italiano y Oliva.

SE JUGARAN DOS MATCHES OFICIALES DE HURLINGH

El campeonato oficial de Hurlingh proseguirá disputándose mañana realizándose dos matches: Capilla Rosy H. C. contra Nacional H. C. y Hurlingh H. C. contra Irish Argentine H. C.

Ambos encuentros se realizarán en la cancha que la Federación Argentina de Hurlingh posee en Villa Devoto, dando comienzo el primero de los nombrados a las 13 y 45 horas.

BARBERA, MATOZZI & Cía.
Sucursal Rosario: Santa Fe 1368
U. T. 2037
ESMERALDA 332|34
U. T. 85 Libertad 1989 y 1817
BUENOS AIRES

PLAYERS
El Football Perfecto
$ 16.80

PRUEBE
SI USTED OBSERVA QUE SU JUEGO NO ESTA EN CONCORDANCIA CON SUS DOTES, HAGA ENCORDAR TALQUETA EN NUESTROS TALLERES

RAQUETAS
BARBERA, MATOZZI & COMPAÑIA
Super Extra Special
Monte Carlo
Imperial
Lucerna
Wimbledon
Aguila Imperial
Montclair
Nice
Sportmans
Marcos construidos con material seleccionado.
Encordados en nuestros talleres con cuerda de BAMATO SPECIAL.
PARA CUALQUIER DEPORTE ARTICULOS DE CALIDAD A PRECIOS CONVENIENTES
SOLICITE CATALOGO.

Incomodados Por Constantes Dolores
A MENUDO LOS RIÑONES SON LA CAUSA

Hay una epidemia de vejez prematura. Hombres y mujeres que deberían estar en la mejor de la vida, fuertes y llenos de salud, se sienten sin ánimo para trabajar o divertirse, incomodados por constantes dolores. Las piernas están pesadas, la espalda está dolorida, cada movimiento es un tormento y no se puede levantar si antes durante la noche.

Es mala salud ya que la acompañan dolores en los procesos naturales que tienen lugar en el organismo. La causa, en vez de llevar diversos remedios usen a los nervios y músculos, en lugar de vencerlos que tratan los nervios.

En los riñones está el origen de su debilidad, porque si no filtran y purifican la sangre contén sera recargo del organismo, permitiendo que el veneno circule por todo el cuerpo.

Con el fin de ganar la estimación de frenaque, Vd. sabrá que esta tratamiento con 40 años de antemano puede ofrecer sus dolores.

Riñones y la Vejiga AHORA. Esta es el tratamiento recomendado por los médicos y los pacientes que han recobrado la salud.

Adquiera un frasco de Píldoras De Witt en su farmacia, tome dos antes de acostarse y dos antes de salir de cama. Por la mañana Vd. desperterá más lleno de vida y con disposición para el trabajo y los distracciones.

Adquiera un frasco de Píldoras De Witt para mañana. Vd. notará el efecto después de haber tomado la primera dosis. El Vd. persuerra, su salud está asegurada. El dolor comprobará que se pueden usar con una dosis de Píldoras De Witt y la Vejiga, solicitenos un ejemplar gratis para ensayo, usando el cupón al pie, o el Vd. prefiere, escriba su nombre y dirección en una carta bajo el sobre, y envíela a R. C. De Witt & Co. Ltd. (Depto. LO. 4). Casilla de Correo 1859, Buenos Aires.

GRATIS—SUMINISTRO PARA ENSAYO DE PILDORAS DE WITT PARA LOS RIÑONES Y LA VEJIGA

REMITANOS ESTE CUPON — HOY MISMO

Sres. R. C. DE WITT & Co. Ltd.
(Depto. LO. 4), Casilla de Correo 1859,
Buenos Aires.
Sírvanse enviarme, libre de gastos, un suministro de las famosas Píldoras De Witt.

Nombre .....
Dirección .....
.....

UNO DE LOS SALONES CON QUE CUENTA LA GRAN CLINICA NACIONAL PARA VENEREAS

Por iniciativa de un médico de Buenos Aires, ha logrado nuestra República imponerse como en algunas otras ocasiones hizo, a las naciones del viejo y nuevo mundo.

Con la terminación de esta grandiosa clínica se ha asestado un golpe definitivo a la lepra, plaga sifilosa enfermedades secretas.

Es triste saber que el 70 por de la juventud de la Capital Federal adquiere impávidamente la conciencia de estas enfermedades. Un sólo de estos errores, por de secretos molestias, el mayores trastornos, hollares, cuidados y los más peligrosos, pues respecto por descuidar su enfermedad, se ven obligados a perdón por ignorar su estado.

Otro porcentaje, por no poder dedicar el tiempo que requieren, ó, ó, ó

Se Cumplirá Una Nueva Fecha del Camp. de Rugby

Los Clubs que Marchan en la Vanguardia, Tienen Fáciles Compromisos

LOS OTROS ENCUENTROS

Con los cuatro obligados partidos de primera división y los señalados por el fixture en las séptimas divisiones inferiores, continuará disputándose mañana el campeonato de rugby, que organiza la Unión de Rugby del Río de la Plata.

Poco interés asume la jornada de la división superior, pues los cuatro tantos que encabezan el campeonato enfrentarán a los mejores equipos más débiles.

De los anunciados, los que probablemente serán más reñidos, son los que sostendrán Buenos Aires y Pacífico, en Palermo, y Universitario y Belgrano, en Núñez.

Hindú jugará contra Gimnasia y Esgrima

En la cancha del Hindú Club, situada en Núñez, se medirán los equipos local y de C. y Esgrima de Buenos Aires. El interés que puede despertar el match, depende por entero de la actuación de Hindú que, como es notorio, suele cumplir sus mejores performances en lo que a desempeño individual y colectivo se refiere, frente a los más peligrosos rivales.

Grimoldi

Cilley

La superioridad de Gimnasia y Esgrima, desde luego, evidente y su táctica es mejor y más efectiva, por consiguiente, que la de su rival de mañana, pero el puck de forwards más pesado que éste, puede si no superar, por lo menos contrarrestar el juego de los delanteros de Gimnasia y Esgrima. Este equipo empleará, sin duda alguna, el juego de tres cuartos, que es su especialidad, y logrará con ello una superioridad más evidente, salvo que Hindú presenta el equipo titular completo, en cuyo caso podría ser menos desproporcionado el cotejo de los dos cuadros.

El resultado de la primera rueda fué favorable a C. y Esgrima por 11 contra 8.

Un match que puede ser mediocre

Buenos Aires enfrentará a Pacífico, en su cancha de Palermo. El partido puede resultar interesante, por más que Buenos Aires sea mejor conjunto, en homogeneidad y valores individuales que su contrario. La reciente victoria de Buenos Aires frente a Universitario, ha afianzado sus notables condiciones, por lo que creemos que logrará imponerse en buena forma a Pacífico. Este equipo será animado de gran entusiasmo y sus componentes, sin excepción, en el alarde y practicar un juego rudo y a base de forwards, pero el bien ha facilitará el resultado con más eficacia, los ataques de Buenos Aires, no los impedirá ser vencidos frente al mejor Juego de Buenos Aires.

Buenos Aires se impuso a Pacífico en la primera rueda por el score de 18 a 8.

Los otros dos encuentros

San Isidro recibirá en su cancha, sita en la vecina localidad del mismo nombre, la visita de los conjuntos de primera división de Curupaytí, con quién dirimirá supremacías.

Contornos nada lucidos ha de alcanzar este match, ya que el conjunto local, notablemente superior a su adversario, se situará en la ofensiva, dominándolos completamente, debiéndose limitar los componentes de Curupaytí a defenderse.

En el match que San Isidro y Curupaytí sostuvieron en la primera rueda, se impuso el "quinco" mencionado en primer término, por 36 puntos a 9; creemos que mañana el score será la mesma igual, pues Curupaytí se halla en un franco tren de decadencia, no pudiendo, salvo una actuación inesperada, cruzar la línea adversaria.

En la cancha que el club atlético Obras Sanitarias de la Nación posee en la vecina localidad de Núñez, se enfrentarán los equipos de los clubs Universitario de Buenos Aires y Belgrano Athletic actuando los primeros como locales. El partido ha de alcanzar pocos momentos de interés, ya que Universitario, a pesar de la reacción que en estos últimos tiempos ha experimentado Belgrano, es superior y ha de vencer, aunque no por un abultado score, pero no adjudicará los dos puntos.

En la primera rueda, C. U. B. A. se impuso después de una lucha poco interesante, por 14 puntos contra 3.

LA STANDARD DOBLE Sta. FE ENTUSIASMA

El Automóvil Club Argentino Activa su Preparación

LOS CAMINOS

La carrera standard son por excelencia las llamadas a dejar mayor provecho en cuanto a la perfección técnica del automóvil se refiere, a la vez que es la que da una prueba más acabada de la capacidad real de cada uno de los marcas que se hallan en intervenir, ya que al hacerlo deben valerse, para destacarse, de sus propios medios, por cuanto no unir en las máquinas ninguna preparación especial, tanto al sólo efecto como en las pruebas de fuerza libre.

Interés primordial residirá entonces en la superación de velocidades y en la resistencia que puede demostrar cada motor de "serie".

Por ello, precisamente, y ante la proximidad de la gran carrera standard Morón-Rosario-Santa Fe y Viceversa, que ocurrirá como se sabe por el Automóvil Club Argentino, es que la atención y los comentarios generales de la afición al deporte moderno se muestran recentrados en la magna prueba a disputarse el próximo mes de setiembre.

La mayoría de los señores representantes de autos se disponen a inscribir sus máquinas, para lo cual ya cuentan con el concurso de muchos más destacados volantes, los cuales, como medida de prevención y no sacando a sus alcances técnicos lo difícil de la carrera, se entrenan en forma metódica para que sus esperanzas de triunfar tengan por base algo sólido, mucho más que sus propias actitudes por todos reconocidas. Esto unido a la excelente organización de la más mejor prueba standard, hace presumir que el más llenojero de días coronará la jornada en perspectiva.

Por el inmenso recorrido, por el innegable esfuerzo que los vehículos recorrerán y por otros diversos factores que contribuyen al éxito final, no cabe duda de que es ha de llegar con su cumplimiento a lo que se busca, es decir, enseñanzas de provecho en el terreno práctico.

Como se sabe, la Gimnasia, el cruce de la ciudad de Rosario que en un cumplimiento de la ley de obras públicas, ha sido subsanado con muy buen criterio al resolverse que el mismo sea, también, recorrido en 16 minutos de tiempo y debiendo ser acompañado, como partida, el pasado 17 setiembre del Automóvil Club Argentino, con un tiempo de 20 a 25 minutos.

CLUB DEPORTIVO CARACCIOLO Y PLANTIE

Venció pod Elevado Score al Club D. Imprenta del Departamento de Policía

El sábado pódo, en el field del club deportivo "Guinea, Lezrá y Cía.", se llevó a cabo el partido de football entre los cuadros de la Imprenta Caracciolo y Plantié y el de la Imprenta del Departamento de Policía.

Desde el comienzo de la dura lucha, en la que hicieron ambos cuadros gala de mucho entusiasmo, el equipo nombrado en primer término pudo vencer a su contrario por el elevado score de 8 a 1.

El cuadro ganador o sea el de la casa Caracciolo y Plantié, se hizo acreedor al título por los siguientes jugadores: Fernández, Ramírez, Cabrera, Rodríguez, Quiroga y Ronesti; Foktar, Branila, Cominetti, García y Alvadi.

SERAN HOMENAJEADOS LOS NUEVOS CAMPEONES

Los dirigentes de Colegiales siguen preocupados en los integrantes de su primer conjunto, que se clasificó campeón de la primera B, en la temporada recientemente finalizada.

Para el domingo por la tarde, una de las tardes fechas libres establecidas por la Asociación, la Comisión Directiva ha decidido celebrar en su local social de la calle Teodoro García 2885, a las 19 horas, un banquete, al que se agregan a concurrir la mayoría de los asociados y sus familias.

Con estas demostraciones, los dirigentes y asociados mantienen siempre vivo el entusiasmo de los jugadores de su primer conjunto, que por otra parte no demuestra el buen estado físico, debiendo realizar por la mañana, el anunciado encuentro con el club de Palermo, en la cancha que éstos poseen en Núñez.

Los Ases Mundiales del Tennis

Aquí figuran los más grandes jugadores y jugadoras mundiales de tennis, que intervinieron en el reciente campeonato de Wimbledon. Ellos son, comenzando por el plano superior, los siguientes: señoritas Joan Fry y Helen Wills, Bill Tilden, J. Brugnon, señoritas Lili Alvarez, Bijan y Bethy Nuthall, F. J. Hunter, J. C. Gregory, H. Cochet, señorita Bobbie Heine, Bunny Austin, Bundy, J. Kozelub, Franlein C. Aussen, Junior Coen, Wilmur Allison, J. van Ryn, J. Borotre, N. Misu, Y. Ohta y F. R. Leighton - Crawford

Se Realizarán Matches Oficiales de Basketball

Corresponden a las Categorías Novicios y Cadetes

Continuarán disputándose mañana los campeonatos nacionales de basketball organizados por la Federación Argentina de este deporte, de la tercera división y las categorías novicios y cadetes, con los siguientes programas de partidos:

River Plate v. Lanús, a las 16.45, Unión de B. A. y M. C. A. dirigido por F. C. Guerrieri.

NOVICIOS

Zona Sur. — Hindú v. Independiente, a las 10, A. L. Benetti; Estudiantes de La Plata v. Sportivo Barracas, A. Quarta.

Zona Este. — C. U. B. A. v. I. Tutelar, a las 10.30, H. Marasco.

Zona Oeste. — Versalites v. Fortín, a las 10, E. J. Hanzlin.

TERCERA DIVISION

Zona Norte. — C. U. B. A. v. G. E. H. A., a las 9.45, H. Marasco; F. M. C. A. v. River Plate, a las 10, C. C. Guerrieri.

Zona Sur. — Estudiantes de La Plata v. Sportivo Barracas, a las 10.30, A. Quarta.

Zona Este. — Racing B v. C. A. D. A., a las 16, C. M. Nocetti.

CUARTA DIVISION

Zona A. — R. Plate v. O. Santi, a las 9.30, A. L. Fernández; San Fernando v. Comercio A, a las 10, R. Cupolo.

Zona B. — F. M. C. A. v. F. C. Oeste A, a las 9, F. C. Guerrieri; C. Argentino v. Comercio B, a las 10.30, en San Martín, F. Cabrera.

Zona C. — A. N. B. A. v. G. E. V. Parque, a las 16, B. Farfoti; Olimpia A v. Y. M. C. A., a las 16, E. E. Yerguni.

Zona D. — I. Cultura v. A. N. B. A., a las 10.45, V. Mambretti; Florida B v. Oxford, a las 16, J. Hivadnia; V. Ballester B v. V. Parque, F. Casas.

Zona E. — Deportivo Español v. For Sven, A. León.

Zona F. — Parque Patricios v. Hindú, a las 10, C. Núñez Correa; B. del Sud v. Independiente, a las 8.30, R. Hoffi; Olimpia B v. Sportivo Barracas, a las 9, R. M. Yerguni.

Nota: Los partidos se juegan en las canchas de los clubs nombrados en primer término, con excepción del de River Plate v. Lanús (en la de Y. M. C. A.) y C. Argentino v. Comercio (en la de San Martín).

Un Buen Encuentro se Jugará Mañana en Santos Lugares

Del programa de partidos que nos ofrece para mañana el fixture de intermedia, se destaca con características notoriedad los dos encuentros de los fuertes conjuntos superiores de Santos Lugares y Centenario Argentino en el campo de deportes que los primeros poseen en la localidad que lleva su mismo nombre.

Ambos conjuntos en las cinco fechas que llevan disputadas, han tenido oportunidad de poner de manifiesto la bondad de los mismos, por lo cual fácil es prever que la lucha será realmente disputada donde las escuadras ganarán gran movilidad e interés.

La escuadra de Santos Lugares, estará representada en esta oportunidad por los siguientes jugadores: Bersani; Ramírez y Carovagna; Sánchez, Morganti y Mencarini; Lepercio, Ferral, Lamberti, Perrone y Magnolini.

Se Reunieron Representantes de la Sección B

En uno de los salones de la Asociación Amateurs Argentina de Football cedido al efecto por el presidente de la misma, Dr. Juan Pierpe, se reunieron varios representantes de los clubes "B", con el fin de constituir un comité permanente que sirva para estrechar los vínculos entre las instituciones pertenecientes a dicha categoría como así también poder estar en contacto con el cuerpo máximo de la entidad madre del deporte Asistieron a esta reunión los representantes de los clubs Liberal Argentino, Unión, Boca Juniors, Palermo, Alvear, Retiro y Nueva Chicago.

Después de explicados los fines sobre la constitución del mencionado comité, procedióse a la elección de los miembros que compondrán la cuesta directiva habiendo quedado dichas designaciones en los señores Patricio Clokey, Juan L. Costa y Juan B. Faculo.

SE REUNIO HOY LA ASOC. ARGENTINA DE POLO

Se reunió esta tarde el C. D. de la Asociación Argentina de Polo en la secretaría de esta institución, sin que se tomaran resoluciones de mayor interés, salvo las dos que damos a continuación.

El torneo Circuito Sud, sous Oeste, se realizará los días 30 y 31 del corriente y el 1o. del próximo mes de setiembre, en las canchas de Coronel Suárez y el torneo inter-estancias, del club de polo La Zona, se llevará a cabo los días 17 y 18 del corriente.

El diálogo que hoy o mañana se entablará en su hogar.

—¿Qué este cuadro es obra de *Chola*?
—¡Sí, lo terminó la semana pasada!
—Y, ¿desde cuándo sabe pintar?
—No está pintado, sino BORDADO; observalo bien!

—Pero ¡esto es una maravilla! Mirado así... así fijarse, nadie, nadie diría que está bordado. Pobre *Chola*. ¡Cuánto trabajo! ¡Cuánto esfuerzo para hacerlo!
—No lo creas. Con las lecciones que toma en la Academia de las Máquinas NAUMANN, esto se hace con admirable sencillez.
— Así lo hay de costar esas lecciones.
— Te explicaré! Ella va a la Academia NAUMANN, aprender a coser y bordar, al contado o a plazos, que hasta dan esas facilidades, y tienes derecho a un curso de costura o bordado, gratis; más barato...

Los Agentes y Vendedores de las Máquinas NAUMANN esperan gustosos sus órdenes.
Pida una DEMOSTRACION GRATIS en los siguientes locales de venta:

BUCURBALES: Buenos Aires: Cangallo 1550, Dorrego 700, San Juan 3635, Avda. Rivadavia 1125, Corrientes 4515, Avda. San Martín 1915, Strobelarte, Avda. R. Saenz Peña 1147, Sudamérica 1285, Cabildo 2117, Avellaneda: Avda. Mitre 822, Vicente López: Lavalle 2nd C. Pat Sola-Saur - J. Ellis. B. de Escobar: Arsenio Ortiz Mitre 348. Lomas: Rodríguez 41. Temperley: 25 de Mayo 301. Gerland: Rivadavia 151. Florida: San Martín 1000. San Isidro: Cangallo 1. Avellaneda: San Martín 1176. La Plata: Diagonal 80 No. 435. San Martín: 25 de Mayo 1. Rosario: Mitre 1000. Bahía Blanca: Alsina 1. Mar del Plata: Avda. Colón 1. Mendoza: San Martín 356. Córdoba: Rivadavia 126. Rivadavia San Martín 1000. Tucumán: Rivadavia y Entre Ríos. Santiago del Estero: Rioja 581. Tucumán: Mitre 150 y en toda la República.

Unicos Introductores: Mitchbaum & Cía. Independencia, 401197.—Rs. At U. T., 6893. Avenida

NAUMANN
MAQUINA
PARA COSER Y BORDAR.

Habrá una Fiesta Hípica en la Pista de la Soc. Rural

NUMEROS INTERESANTES

En la pista que la Sociedad Rural Argentina posee en Palermo, se realizará mañana el quinto concurso de la actual temporada, organizado por la mencionada institución, cuya recaudación por concepto de entradas será en total beneficio de la Asistencia Pública.

El programa de la reunión consta de tres concursos, que son los siguientes:

Concursos de obstáculos variados, para todo caballo con exclusión de ganadores, presentado por su propietario.

El recorrido consta de 9 obstáculos variados de 1 a 1.10 metros de altura y 1.30 de expesor máximo, y una zanja de 3 metros de ancho.

El segundo concurso está reservado para todo caballo presentado por socios de club exclusivamente, y consta de igual recorrido que la prueba anterior.

Se otorgarán diplomas al criador del caballo ganador, y al club del jinete ganador.

El último concurso de la tarde, es un handicap para todo caballo, con un recorrido de 14 obstáculos de 1.10 a 1.40 metros de alto, con un expesor de 3 metros y una zanja de 3 metros de ancho.

Completan el programa de la reunión, una serie de números a cargo de distintas fiestas, entre los que podemos mencionar paladas, ejercicios de voltos, enlazada, etc.

El interés que despierta este programa, y los simpáticos fines que con su realización se persiguen, harán que se congreguen en la pista de la Sociedad Rural una buena cantidad de público.

Carreras de Automóviles y Reglamento Deportivo Nacional

Dada la frecuencia con que la Comisión Deportiva del A. C. A. recibe consultas acerca de si los tenedores de la licencia de conductor, de la Asociación Internacional de los Automóvil-Clubs Reconocidos, pueden intervenir en manifestaciones deportivas que no fueran organizadas con arreglo a las prescripciones del Reglamento Deportivo Nacional, ha creído conveniente dirigirse a todos los poseedores de aquella licencia, para aclarar el particular.

La Comisión Deportiva, con tal motivo, ha supresado por nota a cada uno de aquellos, que se hallan habilitados para tomar parte en pruebas cuya organización no se ajusta a lo dispuesto por el recordado reglamento, recomendándoles a la vez que cesará inventida de facultades para recaer la aplicación de penalidades a quienes infringieran lo establecido en su artículo número 105, no pudiendo optar durante el término de la vigencia del documento por hacer renuncia a los derechos y obligaciones inherentes a la posesión del mismo.

DOS MATCHES OFICIALES DE BALON SE JUGARAN MAÑANA

Mañana se realizarán dos matches de balón correspondientes al Campeonato Extra organizado por la Federación respectiva, enfrentándose el equipo de Boca Juniors contra San Lorenzo de Almagro y River Plate contra Sudamericano, los cuales por la calidad de los jugadores que componen los equipos, prometen dar lugar a incidencias de interés.

Necesitamos la ley federal de carreteras para aumentar nuestra potencialidad económica.

LA VUELTA DE FRANCIA 1929
IMPORTANTE TRIUNFO DE LAS BICICLETAS
Alcyon
La vuelta de Francia: 5250 kilómetros
con bicicletas selladas, realizada entre los días 30 de junio al 28 de julio de 1929
10
MAURICIO DEWAELE
con bicicleta ALCYON
soldada a la autógena. Por la vez triunfa la ALCYON en la vuelta de Francia
Después de esta sonada victoria huelgan los comentarios sobre la superioridad de las bicicletas ALCYON.
Pida catálogos y la agencia para su localidad a sus importadores:
Dartiquelonque y Toulouse
ESMERALDA 142 — Buenos Aires

La Evolución de la Carrocería Cerrada es Asombrosa

Es Interesante Observar el Contraste que Ofrecen las Carrocerías de Antaño

Es interesante observar el contraste que ofrecen las carrocerías cerradas de los primitivos días de la industria automóvil, comparadas con las modernas, cientificamente diseñadas, proporcionadas y aéreas.

La evolución de la carrocería cerrada ha progresado en forma tan firme e inadvertida, que son pocas las personas que caen en la cuenta que su coche cerrado equivale, en la actualidad, a una habitación más de su casa. Es impermeable. Protege a los automovilistas de los rigores del tiempo en invierno, así como del insoportable calor del verano. Las artes, las ciencias, las oficina, los cuadros, etc., han contribuído con su precioso aporte a acentuar cada vez más la belleza, el confort y la seguridad que distinguen a los vehículos automotrices de la época actual.

Los reinos vegetal, animal y mineral han proporcionado sus mejores productos, de modo que el automovilista moderno puede viajar a sus anchas, rodeado de un lujo del que no pudieron soñar ni los emperadores de hace más un cuarto de siglo. De los bosques proceden las maderas de más fina calidad, que se asientan, secan y transforman, por medio de ingeniosas máquinas, en pilares, tirantes de techo, varillas de techo y otras partes del armazón de madera.

La lana, procedente de las ovejas de los Estados Unidos y Australia, constituye la materia prima con que se hacen las telas más finas como sibilas en el mundo. Esta lana es amplia en forma extensiva para fabricar el paño destinado a la tapicería de la carrocería de los coches finos. En los últimos años se han hecho grandes progresos en el perfeccionamiento de las telas, que hoy en día constituyen una notable combinación de belleza, y color, acabado durable y desgaste casi nulo.

Las contribuciones más importantes que ha prestado el reino mineral en lo referente al confort del automovilista moderno son el acero y el cristal. Solamente puede obtenerse calidad, factor esencial para el buen servicio, al acero combina la madera con el acero en la construcción de una carrocería. En 1925 se utilizó en la construcción de las carrocerías. Por, bastante tiempo para pavimentar una carretera de 6 metros de ancho y más de 13.500 kilómetros de longitud, la cantidad total fué de 272.500 toneladas de acero.

No hay, probablemente, nada que destaque con más claridad la calidad ofrecida por Fisher, que el uso del cristal geminio en la construcción de todas sus carrocerías cerradas. Este cristal, de primera calidad, fabrica de dos capas, en que está enteramente esmerilado y pulido de ambos lados, con lo que proporciona una visión clara y nítida. El cristal de una sola capa, en muchas cochas, es un vidrio grueso de ventana, que distorsiona la visión, mientras que el pulido, semejante al de una joya, del cristal geminio, proporciona abundante luz y una visión clara y sin distorsión. La arena silica de la más fina calidad es el ingrediente principal del cristal geminio, y la subsidiaria Fisher, que lo fabrica, uno de los establecimientos más grandes del mundo, se halla entre las arenas ricas en silice blanco en Ottawa, Illinois.

MALCOLM CORRERA UNA BUGATTI

Juan A. Malcolm, que ha partido recientemente para Europa, está dispuesto a tomar parte activa en las grandes competiciones automovilísticas que se realicen en el viejo mundo. A tal efecto ya ha comunicado que está dispuesto a comprar dos pequeñas Bugatti y a inscribirse en varias carreras, donde participará, sin duda alguna, con gran lucimiento.

A $ 50 Dentaduras completas que quedan fijas.
GRATIS: Extracciones sin dolor, con anestesia
CORRIENTES 3274

PAN DE GRAHAM "DOLZ"
(Marca registrada)
(EN EL PRIMER ALMACENAMIENTO ESTA LA POTENCIA VITAL
EL PAN DE GRAHAM
El único agradable y verdadero pan de GRAHAM, a base de trigo sin cernir, chancado y levaduras seleccionadas. Ideal para niños para ancianos y enfermos. Especial para la ESQUEDAD DE VIENTRE, no produce estreñimiento como los otros panes. SU ESTOMAGO NO PUEDE PRESCINDIR DE ESTE PRODUCTO.
Pan blanco, una vez. PAN DULZ. Exijalo en el mercado higiénico, de venta a domicilio.
Elaborado por DOLZ & SANCHEZ
764 - Lima - 764 U. T. 6371 Riv.

Las originales notas de Carlos Ocampo, le presentarán siempre un tema de nuestro ambiente, novedoso y de gran interés.

"Pelo Dulce" es el periódico nuevo, irónico, mordaz, profundo, valiente y alegre que necesitaba Buenos Aires.

La Beba y Pepinito tendrán que luchar mucho, sufrir mucho y soñar mucho para conquistar la felicidad que anhelan todos los novios.

A través de un tul usted verá muchas cosas en la sección "Marrons Glacés"

¿Ha visto cómo es posible construirse una vivienda cómoda y elegante con poco dinero?

El profesor Baldi semanalmente le da a usted en "La Cocina Elegante" un plato exquisito y un postre agradable.

Utiles, prácticas, económicas y elegantes son las numerosas páginas de modas que las señoras verán en nuestra revista.

Todas las novelas y los cuentos que publicamos son interesantes siempre.

Las páginas de ilustración de nuestra revista son las mejores presentadas del país.

En "Las artistas de nuestro gran mundo" aparecen las señoras y niñas de nuestra sociedad que tienen una inquietud artística.

Cartas de una niña rara, Consultorio médico, El enigma de la mujer, La madre puede hacer más por su hijo que toda la ciencia médica y numerosos motivos de interés general le ofrece todos los lunes

LA NOVELA SEMANAL

Al mismo precio de siempre.

Haga con anticipación su pedido de ejemplares al canillita, pues nuestros grandes tiradas se agotan en las primeras horas del lunes.

Ovacionada en Todos los Actos Subió a Escena Anoche "La Campana Sommersa", de Respighi, en el Colón

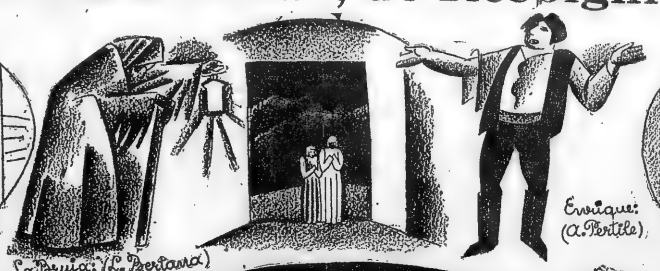

Acto IV. Acto II

La Interpretación Fué Buena y el Espectáculo Estuvo Concertado por el Mismo Maestro Respighi

Hermosa Labor de un Artista Músico en un Ambiente de Exquisita Poesía

El Colón ha dado a conocer anoche una de las obras más hermosas, más plenas de poesía y de lirismo, más interesantes y fuertes en su inspiración "La campana sommersa", de Ottorino Respighi. Ha sido una noche de triunfo, memorable. Se presentaba en el atril directorial el propio autor de la ópera, Respighi, y por cierto, no era un desconocido para el público musical. A través de muchos años se ha venido siguiendo la actividad de quien figura no ya entre los más representativos artistas de Italia, su país natal, sino del mundo. Respighi, por la calidad de su obra general, por su sello de durabilidad y su pura intención de arte figura ya en esa "élite" para la cual no hay ya fronteras.

Ottorino Respighi tuvo oportunidad anoche de escuchar uno de los homenajes más cordiales, cálidos y expresivos que se registran en el Colón. Era el contacto del público con un artista predilecto auyo si quá se le deben, a través de los años, muchas bellas emociones de arte. Al finalizar los actos la cortina se descorrió muchísimas veces, y en ciertos momentos la ovación adquirió todos los caracteres de un triunfo.

Nos alegramos de que haya sido así. "La Campana Sommersa" es esta obra de valores excepcionales que representa un esfuerzo poco común, entre todo si se la compara a la mediocridad general de la producción lírica contemporánea, en la que parecieran regir la ley del mínimo esfuerzo. Mas Respighi en su "Campana Sommersa" ha acrecentado sus energías de creador, ha agotado los recursos de su técnica rigurosa, ha sentido y vibrado con la poesía, de uno de los dramas poéticos más hondos en sí significado, el de Hauptmann. Antes con la armonía de calidad obrada, en su labor de conjunto, una condición cuantitativa, poco común. "La Campana Sommersa" emplean destacándose por su volumen. Poco a poco, cuando el oyente va adentrándose en su alma musical, descubre que toda ella está unida por una inspiración que no decae y una seguridad de mano maestra.

Argumento hermoso

¿Por qué este éxito?, era el caso de preguntarse al comprobar, inmediatamente, cómo en las ovaciones participaba el público todo, de habitual tan frío, tan reservado, tan incapaz de conmoverse con nada, el público tradicional de los abonos del Colón. Ni siquiera lleva "La Campana Sommersa", como tantas otras producciones líricas, una dramaticidad capaz de sostener por sí sola, el interés del auditorio. Por el contrario, en la nueva obra de Respighi estamos frente a un drama poético cargado valores, como sus personajes, sus netamente simbólicos y su alma, sus cuentos, mitología y pérdida, un continuo flotar en la interferencia de la realidad con la fantasía. ¿Dónde empieza la una y terminaba la otra? Era difícil discernirlo buscando en la escena una "acción".

Pero en "La Campana Sumergida" de Hauptmann, obra maestra de la literatura contemporánea que no ha merecido el honor de una traducción al castellano, hay del drama, hay un tan genio al espíritu, un lirismo tan hondo y tan sugestivo que ni el espectador más reacio podía escapar a su fascinación.

Holmfjöl, el creador de la obra de arte

¿Qué es ese Heinrich (Enrique) el fundidor de campanas en su loca aspiración de subirse a la Naturaleza, igualar todas sus fuerzas, conocer todos sus secretos para producir la obra de arte por excelencia, la campana?

Es el Artista. Hemos de verlo en su aspiración de toda la vida: la de fundir una campana cuyos sonidos hicieran a los hombres buenos y despertara un eco, vibrando en todos los corazones. Quería colocar su campana en lo alto de un templo de anacleto, dominando el mundo con la Naturaleza vencida por su arte y la humanidad, estática en la nueva religión de prodigio sonoro.

Su tragedia está en las fuerzas que conspiran contra el Artista: la Naturaleza, que no se deja vencer y es la más fuerte, siempre; los hombres y el mundo, los afectos familiares, los hijos, el hogar, la tiranía y la ruina de la vida.

En el momento en que su campana iba a ser colocada en lo alto de una torre, la Naturaleza conspira contra él. Un fauno provoca un incidente en la carreta que la transportaba y la campana rueda, hasta el fondo del lago.

Desesperado, lo abandona todo y se refugia en el corazón vivo de la Naturaleza, en la selva poblada de leyendas y de misteriosas criaturas: ondinas, elfos, silfides, espíritus del agua y del aire.

Rautendelein

Rautendelein es la encarnación viva de la Naturaleza: toda simplicidad, juventud vital exuberante. No es buena, ni mala: es cruel y apasionada, es puramente vida, animal, poseída por una gran pasión desbordante, pero sin alma. ¿Quién es? ¿De dónde viene Rautendelein? Tampoco lo concreta el pensamiento de Hauptmann.

"La Abuela de los bosques me recogió entre los juncos y las lágrimas una tierna tarde del mediodía. Vuelo a mi hogar, al desierto, al monte, y cuando el viento sopla, sopla y gime y sacude los árboles secos, entonces gime también el aire y el río y grita, y los hombres dicen: es Pamón, las Ninfas y los Espíritus cercando mis risas".

Así expresa su misterioso biografía Rautendelein. El Artista, vencido por el fracaso, se refugia en el bosque, pronto a morir. Rautendelein aparece con todo su encanto juvenil, fascinándole. La voz de la muchacha le da un sentido nuevo al mundo del Artista, una voluntad soberana de vencer, fuerzas para renacer.

El mundo exterior, hostil

Por el Artista, Rautendelein abandona su fantástico mundo de la selva. Desciende al valle, amagado como mujer. En vano quieren impedirlo sus amigos el Fauno y el Ondino de las aguas que lamenta su suerte. Fluctúa este entre la vida y la muerte, en su casa, en medio de su mujer y sus hijos. Nada puede curarla. Rautendelein posee secretos mágicos viejos como el mundo. Basta que pose sus labios en los párpados del Artista, para que éste recobre la vida y el ansia de creación. Huye con Rautendelein a la selva y allí su voluntad de hombre pone a su servicio todas las fuerzas de la Naturaleza, los enanos que conocen los secretos milenarios de los metales, las aguas fluyentes. El drama adquiere una intensidad de una belleza sin separación de belleza. "Arte y Naturaleza unidos en un abrazo indisoluble! Pero el Barbero, la Mujer y el Cura; el sentido común, el afecto y la religión intervienen para tronchar el bello ensueño. En la propia aspiración del Artista está la tragedia. En lo más ardiente de su ensueño de amor y de belleza está el fundidor de campanas cuando la Vida se interpone con su color: su esposa la muerte y yace entre los nenúfares del lago sombrío. Dos niños, como dos sombras, traen en la noche una amarga copa de lágrimas. La Vida vence y aplasta.

La Naturaleza es indiferente. Rautendelein vuelve a su reino desposándose con el Espíritu de las Aguas. Cuando Enrique, moribundo, irá arrastrándose en la suprema aspiración, Rautendelein, "blanca como el Angel de la Muerte", le dará el supremo beso de paz.

La concepción poética

El mérito principal de la ópera de Respighi, a través de un excelente libreto del poeta Claudio Gusaiatis, realmente admirable por su elegancia de forma y cualidad elaboración del concepto, está en que permite vivir a pleno pulmón en el extraordinario mundo poético de Hauptmann. El artista músico ha servido de guía y de vehículo. En ningún momento se establecen una división entre música y espíritu del texto; diríase que una y otro se complementan. La concepción poética del insigne dramaturgo alemán no es falseada en momento alguno. Difícilmente una obra de teatro basada en un argumento tan hermoso, pero tan irreal, lograra satisfacer al gusto de un público cada vez más entregado en sus gustos por el realismo brutal de algunas óperas, por los alaridos sexuales de las Scarpias, la pasión de las Santuzzas y el infiel polaborrio, hueco de sentido, que da pretexto al compositor de ópera para poner música sobre sílabas.

Muy satisfactorio ha sido comprobar que esta vez estábamos equivocados. Respighi ha logrado sintetizar la poesía de Hauptmann y su comprensión por parte de Respighi, ambos talentos han logrado substraer que el sueño y esos símbolos de Hauptmann sólo que la transición de la realidad al domínio netamente artístico fuera demasiado brusco. Diríase que el cierto sortilegio la sido capaz de realizar el milagro.

No hay más explicación que el encanto natural que fluye de esa música en las que hay tanta melodía y de tan rica calidad, escrita siempre dentro de la mayor autenticidad de concepción. El autor de "El Pino di Roma" y de esas joyas que quizá no conocen nuestro público de conciertos, no podía buscar el aplauso grueso de las galerías y el "¡oígame!", el digestión plácida del auditorio.

Sin embargo, obra de tal elevación tan perfectamente comprendida. La dice la emoción de la sala que estalló en ovaciones poco frecuentes en los estrenos. ¡Qué esto sirvan de enseñanza a otros compositores — nos referimos muy especialmente a los italianos, haciendo cadáver de Pizzetti — para emblecer el propio arte con una altura mayor de miras!

El Alto Poema de Hauptmann a Través de un Excelente Libreto Fué Otro Factor Notable del Exito

Mme. Nespoulous, Pértile y el Tenor Nardi, Fueron los Artistas más Destacados

En posible que mucho público se haya quedado sin conocer del "sentido poético" de la obra, de lo que quiso decir Hauptmann y del modo como lo interpreta Respighi. Lo que no escapó a la comprensión del auditorio fué que en lo que estaba escuchando existía un volumen y una importancia en la obra de arte que se imponía ya por sí sola. Además, para reforzar la convicción del éxito, la inspiración del músico, en un lenguaje claro, diáfano e imaginante, lograda hablar en emoción pura, perfectamente comprensible.

Diferentes psicologías musicales

Ottorino Respighi no nos ha brindado una ópera temática, pero si una en que se destaca netamente cada personaje de "La Campana Sommersa" por su psicología musical especial. Los acentos más heroicos y apasionados subrayan las palabras de Enrique; graves sugerencias reflejadas, las palabras del Cura. Cuando Rautendelein se expresa, la orquesta adquiere una riqueza increíble de matices y de claridad. La melodía fluye como un torrente sonoro mientras que la voz rica, sutil, cantia. Dos joyas de psicología musical son el Ondino: Zapatillo de las Aguas, y el joven Fauno. Para el uno, notas ásperas y contemporáneas en las maderas; para el otro, cromáticas alabas y ecos de la flauta de Pan.

Y cómo realiza la maestría orquestal de Ottorino Respighi esas diversas psicologías musicales de los personajes! A este respecto "La Campana Sommersa", como muchas producciones sinfónicas del mismo autor, es el muestrario de una joyería. Con ser tan rica esa técnica en medios expresivos, es continuamente clara.

Labor de compositor

No conocemos "Belphégor", "La Campana Sumergida" es la primera ópera de Respighi que es representa en Buenos Aires y por tanto, es difícil confrontar la producción con sus mismas anteriores y ver en ella depuración, progreso o decadencia. Pero conocíamos a Respighi desde hace muchos años, al autor de tan hermosos poemas sinfónicos, al equilibrio transaccional del espíritu clásico de la música de casi ignoradas composiciones del siglo XVII a la copa, vitilante de la orquestación moderna, al Respighi de deliciosas canciones que mostraba ya cómo sabía tratar una línea decante, al autor de "Belfagor" de cámara apreciadísima. No le lleva a la ópera la sugestión del triunfo de una música en una gala cálida de entusiasmo, sino una misión de artista que se impone a sí mismo. ¿Por lo que quiere expresar con tal admirable sentido de equilibrio y de fuerza a la empresa a sí mismo. ¿Por lo que quiere expresar con tal admirable sentido de equilibrio y de fuerza a la vez. Hasta los diferentes actos toman, según su ambiente, un color especial. El primero, de ensueño, poesía y de misterio; el segundo, de pasión — si más débil quizás por su aparente falta de teatralidad y de acción —; el tercero, brillante como potencia y concordante con su tono épico; el cuarto, poético y íntimo, con un final de desgarradora de honda tristeza.

Respighi trata a su melodía en forma alada y leve. La voz de Rautendelein es un elemento de gracia que produce una impresión de plenitud, deja que melodía y orquesta se unan en una sola emoción, tal como el diálogo entre Enrique y Rautendelein en los estrenos. ¡Qué esto aplausos obtiene, gracias a audaces golpes de timbales, sensaciones de fuerza pocas veces oídas. Como contraste, casi siempre en el mismo acto de ópera, prueba de ello es la gracia y levedad que acompaña siempre a Rautendelein y dos páginas admirables en las escenas de los Elfos. Nada podía sombrarnos Respighi como técnico: como artista, creador, sí.

La interpretación

Se sabía en el Colón que "La campana sommersa" era una de las obras de mayor responsabilidad artística y sube a escena con bastante trabajo de preparación previa que se evidencia en la soltura, con que la orquesta emprendía su labor y los cantantes sus partes, llenas de dificultades terribles muchas veces. En general la versión de "La campana sommersa" correspondió ampliamente a la expectativa creada, y es digna de los méritos de la obra. Por primera vez la dirigía Respighi y coros, orquesta y cantantes pusieron toda su buena voluntad en servicio con éxito.

La línea general del espectáculo fué alta, siempre. En algunos roles hubiéramos deseado un poco más de autoridad escénica y de suficiencia: en otros, los cantantes realizaban creaciones encomiabilísimas. Ha nacido con suerte "La campana sommersa", ya que al tanto de las dificultades de su ejecución y de sus múltiples detalles, no hubo uno solo que desmerezca visiblemente de la obra una excelente impresión producida.

Los intérpretes

Pértile rediteó su creación de la Scala, confirmando ampliamente los elogiosos juicios que se le hicieran entonces. Es un artista de mucha calidad, lleno de seguridad y dominio, y con su buen decir acostumbrado. Tuvo momentos extraordinariamente felices y de gran artista, antes que de gran tenor.

Para nosotros ha sido una sorpresa muy grande Mme. Nespoulous en el terrible rol de Rautendelein. Tratándose de impresión personal de Elisabeth Rathberg — sol en el cenit de la lírica — y prejuzgábamos de la difícil intérprete de "Tosca". Una verdadera sorpresa e inclinarnos ante los méritos de esta artista francesa que ha desplegado su figura, su rol, su gracia femenina, su finísima, su delicioso comprendiendo física del rol, su Rautendelein. Evidentemente, aún no tiene Mme. Nespoulous la autoridad vocal imperable que exigiría Rautendelein, pero nos ha dado, con tódo, una creación memorable.

Otra interpretación de primer orden, la del tenor Nardi. ¡Qué artista inteligente e ignorado en el segundo plano del Colón! Ha realizado un Fauno como no podía pedirse comprensión mejor ni más acertada caracterización y juego escénico. Además, musical y correcto siempre.

En otro orden de méritos, la señora Bertana, que por lo escaso de su rol, perfectamente cantado y realizado, no puede estar en el primer plano interpretativo.

El barítono, señor Vanelli, sumamente correcto, pero sin darle al brillantes ni poesía a su rol.

Excelente actuación la del bajo señor Pasero en un rol pequeño, pero como es el de Hans de Zulas Bertana, a cargo de un artista de primera fila.

Buena participación vocal la de las señoritas Roberti, Bonetti y Nastri y regular, bien la señorita Bruna Rasa, en un rol de extensión y responsabilidad, para artísticamente mal. Carece de figura en la emisión de su voz y de del más elemental sentido escénico. Como que en vez de confiarlo las cosas al intercuotos prefiere contárselas al público.

Lucca, movimiento escénico bien pero ¡qué falta habría, hecho un "matteur en scene" de talento y de oradas manos vulgares, aún nuevos esta vez, que presentó en Colón!

Los principales intérpretes de "La Campana Sommersa" en el Colón (Apuntes de Hirsselin)

UFA

Aprisiona a los espectadores!

ESPIAROS

EN EL CINE RENACIMIENTO EXCLUSIVAMENTE

UFA FILM DE LA ARGENTINA

Fué Ruidoso el Exito Obtenido por "La Copla Andaluza"

El "Cante Jondo" Hábilmente Intercalado en la Acción de la Obra

Perosanz, Chato de Valencia, La Trinitaria, y Niño de Caravaca, Fueron Ovacionados Calurosamente

Una comedia lírica popular, de la que son autores Antonio Quintero y Pascual Guillén y que lleva por denominación "La copla andaluza", fué estrenada anoche en el teatro Avenida ante un público entusiasta en extremo y que en algunos momentos llegó en sus calurosas demostraciones a formar parte pintoresca del espectáculo. Cómo sería el entusiasmo del auditorio que el director, Vicente Mauri, se vió obligado a hacer una advertencia, indicando, de modo muy respetuoso a los espectadores, que se abstuvieran en sus manifestaciones, con el fin de que la letra de las coplas pudiera llegar hasta el auditorio, por ser necesario para seguir la ilación de la comedia. A partir del acto segundo, los entusiastas reservaron sus aplausos y "jaleos" para el instante oportuno y así pudimos escuchar con más atención el diálogo y las coplas de la obra estrenada.

El éxito fácil

Han reunido los autores de "La copla andaluza" en su comedia diversos factores para lograr el fácil éxito. Han recurrido al "cante jondo" presentándolo hábilmente intercalado en la acción de la obra, han presentado cuadros diversos, de colorido alguna, de emoción otra y como ala intercalan un asunto de amores que finaliza con la reconciliación y el perdón en una escena efectista. Este sistema de teatralización tiene asegurada la aprobación del público sano y sencillo que desborda entusiasmo al aplaudir un "cantaor" la copa oportuna y aplaude sin reservas las incidencias cómicas del diálogo.

Desde tal punto de vista, el éxito alcanzado en la primera representación de "La Copla Andaluza", fué tan ruidoso y tentaneante, que no tiene precedente alguno. Fueron instantes de incontenible entusiasmo, cuadros prolongadas y calurosas y al finalizar el espectáculo, obligó, el director a agradecer los aplausos y a todos los "cantaores" a entonar una última copla.

La obra

Guillen y Quintero, han realizado, como antes decimos, una comedia eminentemente popular, de sencillo tema, ingeniosa estructura y ameno diálogo, matizado por frases graciosas y chistes oportunos. La acción se desarrolla en el pintoresco ambiente del pueblo andaluz y ello presta oportunidad a los autores para ofrecer una serie de cuadros de color y al mismo tiempo intercalar copias adecuadas al estado de ánimo de los personajes protagonistas. El asunto básico de "La copla andaluza" nace en los amores de Mariquiya y Grabié, quien al iniciarse la acción ha sido cido a la moza, ha comentado entre sus amigos la conquista y esto llega hasta Pepe Luis, hermano de Mariquiya, quien se presenta en escena dispuesto a tomar venganza y en una copla vibrante desafía al seductor.

Los hombres pelean y Pepe Luis cae herido. Huye Grabié con Juan Carmona, hombre de sanos sentimientos que prometió a Mariquiya el matrimonio con el seductor y los dos intentan cubijarse en una tribu de gitanos, pero "Faraón", jefe de la tribu, les indica como seguro medio para lograr la libertad dejarse prender momentaneamente y proporcionarles esa misma noche la fuga de la cárcel de Olivar. Faraón, cumple su palabra, palabra de rey, según él dice, y más tarde, ante la imagen de la Virgen de la Merced y previo arrepentimiento de Mariquiya, en confesión se acuerdan, surge la reconciliación de los enamorados, el perdón de Pepe Luis y el triunfo del propósito de Juan Carmona.

Como cuadro inicial y a modo de prólogo, ofrecen los autores un acertado cuadro de salmete, cuya acción tiene por escenario un colmado andaluz por el que desfilan diversos y bien observados tipos, pero cuyo objeto es el de presentar a dos personajes en contraste: el que abomina de la copla y el "flamenquismo" y el que halla en la canción del pueblo "una magnífica explosión de dulzura, de dolor, de alivio y de humorismo", el que hace la apología calurosa de la copla en sus manifestaciones múltiples y como exponente del sentimiento popular.

Perosanz

Uno de los atractivos más poderosos y uno de los motivos del éxito alcanzado, ha sido la presentación de los "cantaores" quienes respondieron ampliamente a la expectativa que en su torno se había creado. En el núcleo de intérpretes de la canción popular, se destaca actualmente en España el nombre de Jesús Perosanz, y fué quien estrenó la obra en Madrid y él que anoche brindó al público porteño la primera representación de la comedia. A su lado actuaron también anoche "Chato de Valencia", cantaor de estirpe gitana, de voz potente y estilo admirable, "niño de Caravaca" que obtuvo un éxito descomunal y "La Trinitaria", cantaora de estilo propio que contribuyó al clamoroso suceso obtenido.

La actuación de Perosanz en el papel de "Grabié", agradó extraordinariamente a los espectadores. Es el "cantaor" de brío, con temperamento, con voz formidable de tenor lírico y estilo moderno. Al mismo tiempo, se inició como actor por la naturalidad que demostró al intervenir directamente en diversos momentos culminantes de la obra. Para él y para sus acompañeros de cuadro, fueron las manifestaciones más calurosas de la velada de anoche.

La dirección

Bien secundó un mago al director escénico Vicente Mauri, a quien se le debe, más que a nadie, el excelente resultado obtenido. El director Mauri ha estado anoche presente en todos los detalles de la representación en la labor acertada del conjunto en la adecuada presentación escénica y como digno complemento, nos ofreció una interpretación ajustada del pintoresco personaje de Faraón. La labor de Vicente Mauri es la que debemos aplaudir con más justicia.

Los comediantes

"La copla andaluza", fué objeto de una acertada y brillante interpretación de conjunto ya que todos los comediantes que en el reparto intervinieron realizaron su labor con harto entusiasmo, con corrección y mesura poco comunes.

Teresa Sermoder, en la interpretación de Mariquiya y en "El alma de la copla", demostró una vez más sus cualidades de actriz sobresaliente. Dijo a maravilla la invocación a la copla y ofreció una andaluza, Mariquiya, llena de vida, de juventud y de dolor. Correcta en la dicción y muy segura en la acción y el gesto.

Juan Cataláu, fué un digno intérprete en los dos papeles a su cargo: el marqués y Juan Carmona. Actor de recursos honestos no necesitó enforzarse para brindarnos una labor que merece elogio y aplauso.

Rafael Calatayo, caracterizó con mucho acierto el gracioso tipo de Hinario. En en otras ocasiones hemos elogiado a este actor pero más lo merece ahora, después de su consciente y eficaz labor en "La copla andaluza".

José Palmada y Rafael Gallego, ofrecieron interesantes y acertadas características consiguiendo destacar su labor con los mencionados anteriormente. Muy bien Luz Barriuso y discretas Emilia Romré, Julia Palmada, María Montoro. Los actores Agudín, Amodeo y Palomino, contribuyeron al éxito, secundando eficazmente la labor de los protagonistas.

El cuerpo de baile

En el cuadro tercero del segundo acto, actuó el cuerpo de baile durante la interpretación de una sambra gitana. Las bailaoras desconocen seguramente los usos y costumbres de las "cañas" de rama y por lo tanto presentaron una arbitraria y caprichosa evocación de los Ritos habituales entre la gitanería. Lucía Vilone-Pulgar en abril de 1916, ha sido reprisada con éxito por la compañía Alippi-Pomar en el cómico, donde actualmente alguna representándose ante salas muy concurridas.

Teresa Serrador y Juan Cataláu, en su acertada interpretación de "La Copla Andaluza"

La Trinitaria, "cantaora" flamenca que anoche obtuvo un gran éxito

Mueva su Vientre Diariamente con el LAXATIVO

BROMO QUININA

Un Producto Consagrado Para Dolores de Cabeza y Estados Gripales

$ 1.- el Tubo de 20 Pastillas

Gran Concurso de Artistas de Cine enmascarados organizado por

LA NOVELA SEMANAL

en cooperacion con Metro Goldwyn Mayer

10.000 PESOS

en premios en efectivo donados por LA NOVELA SEMANAL

y mas de $20.000 - en fotos con autografos de los astros de la pantalla a todo el que acierte.

Lea LA NOVELA SEMANAL todos los lunes y guarde el cupón insertó que vale dinero.

Participe Ud. en el GRAN CONCURSO DE ARTISTAS ENMASCARADOS organizado por "LA NOVELA SEMANAL" en combinación con Metro-Goldwyn-Mayer. Se exhibirá en todos los cinematógrafos. $ 10.000 en premios

Last Reason Escribe:

Pión, Pero Bueno...

Mañanita de sol

Todo quedó listo, después que los caballos volvieron de la cancha, y cuando el tromba rajó para su casa, el capataz golpeó las manos en el palo, los muchachos se pasaron por última vez el "palma" a la melona, y con un rejo al espejito, salieron a hacer algo por la vida.

—Ranfaña, ¿pagás una copa?

—Pagariola... ¿No sabés que golvimo a sentirnos de la cuerda?

—¡No digás! ¿Asín que el burro se va a pasar el año en compostura?

—¡El año? Va disinuevo meses que el colorao me larga muerto el presupuesto, dejando que ma arranya con los ojos del alma.

—¡Y qué le vas a hacer hermano. Vámoss, que pago yo.

Ranfaña no tuvo nunca suerte. Empezó a cuidar cuando tenía veinte años, y ahora entra a los "tríntta" sin que jamás haya arrimado buena. Salió de pardedor a Venticcello un día que había barro y no corrieron más que dos; el otro nogó manna. Después le dieron a Venado Bizco, que se pasó dos años sin correr y cuando corrió hizo siete cerro seguidítos, que desrataron su paso al interior y por último se tragó la rónquera de Corneta, el genio impoluble de Chivatelli y ahora, la manujara crónica de Patestar, ¡un cacá, señor, si se curará! pero que no se cura más que para volverse a mancar una vez más... ¡y vas.

¡Pobre Ranfaña!

—No tengo suerte... y bueno, que lo vas a hacer, no tengo suerte. Un año, dos Francisco me apañabrá pa dirle a cuidar un potrilyo que me ha dao orden de sestar un mesito que ya han recomendao ayá en la estancia... Y bueno, don Francisco, será otra vez, la dije yo; y después... ¡nos vale si acordarme! el potriyo es cana cuatro al hilo y dentra plata en un cláho grandote... Otra vez don Pepe me mandó pa bien de que le amansara un saino grande que no había pión que le aguantara el genio, y yo largo a Corneta, y apuro viaje con sahivatelli... ¿ta qué, me lo guaréis decir? pa comerme un año domándolo en el box, y luego, salir con que era burro, ¡y jburro con las cuatro!... Ahora dentro a trabajarle a esta bostero, que no sabe ni cuidar para el derecho, y me largan al pobre Patecatre, una seda de manso, una luz de ligerón, voluntario pa correr, mismo que muchacho chico... y ya ves, ¡manza perdida!...

—¡Y te atligis por eso?

—¡No sé!...

—El buyón es gana... un capetín tú lo paga cualquier saldo. Quien te yeve la canastra no te falta...

—¡Ahí está el jueve, viejo... ¡ahí está la matadural...

La quiere, y eya...

—Si no fuera que andamo sesno andamo, ¡qué m'importaba a mí del mundo entero! Diez años hace que ¡no me importa un cacho! Pero, ¡ay, ¡ay, ¡ay

Las Mejores Potrancas Disputarán Mañana la Polla

Alfredo Callejas, con su excelente pupila, Buena Piba.

Piamontesa, la buena J. L. Aguilera, con Zaida, la buena hija de Saint Wolf y na hija de Picacero, que espera sería candidata tener un buen desempeño

La Polla de Potrancas

TOCA el turno, mañana, a la carrera reservada a las potrancas, en cuyo encuentro deberán de medirse las mejores de la última generación, o por lo menos algunas de las más precoces y de mejores medios.

Iniciada en el año 1895, la Polla de Potrancas encierra en su pasado bellas páginas del turf, en las que brillan con su triunfo siempre fresco las mejores de cuantas yeguas clásicas produjo el turf en la Argentina. Desde Rose Royale hasta Favella, que son la primera y la última ganadora de la Polla, han desfilado por esa carrera los ejemplares más completos de la raza, las yeguas que más tarde en el elevage se encargaron de prestigiar las páginas más interesantes del turf en nuestro país.

Allí, en esa dilatada lista de ganadoras, están las soberbias hijas de Acheron, Neapolis, Saint Mirin, Gay Hermit, Gladiateur, Etymmor Orbit, Wagram, Pietermaritzburg, Old Man, Jardy, Druid, Val d'Or, Perrier, Papanatas, Cragnour, Larrea, Asturiano y otros padrillos célebres que en su paso por el haras han dejado huellas imborrables y han contribuído a la grandeza del turf y del elevage en todo momento.

El lote que intervendrá mañana en esa clásica carrera no es de los más selectos, pero como aún existen muchas potrancas de la generación última que están en pleno período de desarrollo y que de un momento a otro pueden agrandarse en forma sorprendente, cuanto se diga al respecto fallará por la base, si se anticipa un juicio cerrado. Esperemos el resultado de la Polla para ver hasta dónde son generosas y corredoras las mejores potrancas.

Las que se Destacan

Piamontesa, Buena Piba y Zaira Contarán con la Mayoría de la Boleteada, y si la Carrera se Desarrolla Normalmente, a una de las Tres Debe Corresponder la Victoria

ESTADO DE LAS FAVORITAS

HASTA el momento de escribir estas, las 15 potrancas que fueron ratificadas en la Polla anuncian su concurso, aunque algunas no tenían monta designada hasta esta mañana. Para esta información ver el programa en la sección correspondiente.

Hecho el análisis de la carrera, de acuerdo con la campaña de cada una de las concurrentes, teniendo también en cuenta su origen, los progresos experimentados o los ejercicios producidos recientemente, el resultado arroja un buen porcentaje de probabilidades para las tres potrancas que comentamos en este artículo: Son ellas Piamontesa, Buena Piba y Zaida. En ese orden nos gustan para que ocupen los primeros puestos del marcador.

Piamontesa, por Saint Wolf y P. Heather

Esta hermosa potranca del stud Círculo de Armas será la favorita de CRITICA. Desde que hizo su aparición en las pistas, le reconocimos aptitudes corredoras como para llegar a brillar, con méritos propios, en el plano clásico y su desempeño ha estado perfectamente de acuerdo con nuestro juicio primero. Debutó ganando con magistral estilo, desempeñándose en forma tan airosa que los aficionados quedaron sorprendidos por su acción clásica y su silueta hermosa. Volvió a correr en pista recta y en un final apremiante hizo puesta con Corneta, en 1200 metros, pero aquella carrera no dejó tan buena impresión porque acaso le faltaba algo, o bien las sobrecargas le impidieron desplegar sus medios y su acción. En una tercera presentación, donde dispensaba muchos kilos, fué batida, pero ocupó el tercer puesto de Flamme y de Salmuera, a las que daba bastante peso. Es nos informa que algo tiene que pueda ser la causa de su derrota, pero el trainer Berasategui la presentará en estado de poder alcanzar la victoria. Es la favorita de este diario.

Buena Piba, por Buen Tiempo y Longina

Si Piamontesa tiene una enemiga cierta no hay otra sino Buena Piba. Esta potranca de Callejas ha realizado una magnífica campaña y está en condiciones de poner a prueba a las mejores del sexo.

Inició su campaña, el 13 de febrero, en una carrera de 800 metros, imponiéndose en gran estilo, en el buen tiempo de 53" 3/5. Volvió a correr en el Carlos Casares donde fué batida por Talcahuá, en 59 segundos, pero sin hacer ese día la carrera que esperaba su entrainer. Intervino en el premio 25 de Mayo, corrido el 13 de esa mes, imponiéndose fácilmente a Zarabanda y Ily the Way, en excelente tiempo de 1'31" dominando muy fácil. En el clásico Muschette, de 1200 metros, batió a Talcahuá y a Sapienza, en forma holgada, en 1'22 y 1/5, dejando siempre la impresión de ser una potranca superior.

Además, la condición de imponerse de uno a otro extremo, sin necesidad de que la hagan al juego, es un factor que debe tenerse en cuenta. Es veloz, se halla hermosa y contará con tanta opinión como la mejor del lote. Su triunfo sería el lógico resultado de su campaña, y de las calidades puestas de manifiesto.

Zaida, por Picacero y Zem Zem

Más que por lo que hizo hasta la fecha, Zaida resulta promisoria por los progresos que viene experimentando y porque se trata de una potranca de gran calidad y de garra, que puede hacerse presente en cualquier compromiso severo.

Inició su campaña llegando segunda, en una carrera de pista recta. Después ganó fácilmente en la misma pista, para instituir más tarde en una carrera de productos, donde ganó Clicion, siendo no placed. Más tarde intervino en el clásico Dupuis Blue, sobre la milla, siendo ganadora, dejando en segundo lugar a Sapienza, en 1'39". El entrainer Aguilera le tiene fe y espera hacer con ella una gran campaña. Su estado del momento es resplandeciente y mañana nos resulta la tercera en discordia. La correrá el chico Lema.

Sumas ganadas en premios

La Murra	$ 15.375
Zaida	" 16.350
Piamontesa	" 11.625
Rica Rica	" 6.375
Borlita	" 4.000
La Quema	" 6.250
Caldea	" 11.500
Flamme	" 11.250
Grandeza	" —
Dicha	" 6.375
Sapienza	" 10.375

Carreras disputadas y ganadas

	disp.	ganad.
La Murra	15	1
Zaida	3	1
Piamontesa	3	1
Rica Rica	3	1
Borlita	4	1
La Quema	4	1
Caldea	4	1
Grandeza	1	—
Flamme	3	3
Dicha	3	1
Sapienza	6	1
Monamour	2	2
Tai-pé	3	—
Buena Piba	4	2
Salmuera	3	1

Precio que costó cada una

La Murra	$ —
Zaida	" 5.500
Piamontesa	" 15.000
Rica Rica	" 5.500
Borlita	" 2.100
La Quema, venta particular	
Caldea	" 8.500
Grandeza	" 7.000
Flamme	" 2.500
Dicha	" 5.500
Sapienza	" 10.000
Monamour	" 4.500
Tai-pé	" 11.000
Buena Piba	" 5.000
Salmuera	" 17.000
Monamour	" 11.125
Tai-pé	" 1.250
Buena Piba	" 27.000
Salmuera	" 6.375

Es dudosa Grandeza

No es seguro que corra la potranca Grandeza; es una hija de Alan Brook del stud Trujui, que ayer no más cambió de entrainer. No sería difícil que la excelente perdedora que cuida ahora Mavers al de Bizantina, sea reservada para otra oportunidad, ya que sería una temeridad presentarla después de un cambio de box y de entrainer, que por fuerza ha de perjudicarla.

Resumen del comentario

Analizadas las probabilidades de cada una de las posibles concurrentes, nuestra impresión es que la carrera debe de ganar Piamontesa. Si no corriese por cualquier motivo la hija de Saint Wolf, entonces la que más nos atrae es la hija de Buen Tiempo, Buena Piba. De fracasar las dos favoritas, que no será fácil, la tercera en discordia sería Zaida, la de Aguilera.

Y como un lance de 15 por boleto nos gusta la de Maschio, Salmuera, que será corrida por Lequizamo, y que asaba en esta carrera revela aptitudes de yegua clásica. No sin vano se lleva en las venas sangre generosa de los célebres Old Man y Rai Herod.

Después cuaquiera de las concurrentes puede ganar, pero si dividendo, incluso lammé y Caldea, que son las que parecen más indicadas para producirlo, así como la punta de Roncales (Sapienza particularmente), han de abonar alto sport.

Son Muchas las que van a la Carrera Corriendo un Albur

La Murra, Flamme, Borlita, Caldea, Dicha, La Quema, Rica Rica, Tai-Pe y Grandeza no Tienen, en Apariencia, las Mismas Probabilidades

LAS ETERNAS ILUSIONES NO DECAEN

SI no existiera la eterna incertidumbre, el entusiasmo por las cosas del turf concluiría por extinguirse hasta el punto de que las carreras se verían desiertas. Es un deporte demasiado caro y lleno de contrariedades para cultivarlo sin un fin deportivo superior. Por eso, acaso, en las grandes carreras suelen intervenir elementos de segunda categoría que aun siendo inferiores notoriamente para sus propietarios respectivos suelen tener las mismas probabilidades de los indicados. Por eso vemos que correrán también la Polla potrancas de segunda categoría, como lo son Borlita, una Polemarch que al bien se cierto que salió de perdedora en magnífico estilo, también lo es que desde entonces no volvió a hacer nada digno de mención. Correrá también La Murra, potranca que para obtener la primera victoria se ha visto en trances difíciles. Intervendrán algunas perdedoras, tales como Grandeza, que debutó sin éxito, pero que en privado se mantiene en estado y trabajó bien siempre. Va también a la carrera Tai-Pe, una Sandal de Julián Sánchez que aun es perdedora. Y La Quema, yegua de acaso origen, que se ha clasificado ganadora después de varias tentativas, y Caldea, regular elemento que acaso la resulte difícil el encuentro.

Dicha y Flamme serán también de la partida, pero cualquiera de estas dos puede ser ganadora de la Polla, pues en los ejercicios y en las presentaciones últimas, se comportaron como buenas, dando la impresión de poder progresar en cualquier momento.

Es dudosa Grandeza

No es seguro que corra la potranca Grandeza; es una hija de Alan Brook del stud Trujui, que ayer no más cambió de entrainer. No sería difícil que la excelente perdedora que cuida ahora Mavers al de Bizantina, sea reservada para otra oportunidad, ya que sería una temeridad presentarla después de un cambio de box y de entrainer, que por fuerza ha de perjudicarla.

Resumen del comentario

Analizadas las probabilidades de cada una de las posibles concurrentes, nuestra impresión es que la carrera debe de ganar Piamontesa. Si no corriese por cualquier motivo la hija de Saint Wolf, entonces la que más nos atrae es la hija de Buen Tiempo, Buena Piba. De fracasar las dos favoritas, que no será fácil, la tercera en discordia sería Zaida, la de Aguilera.

Y como un lance de 15 por boleto nos gusta la de Maschio, Salmuera, que será corrida por Lequizamo, y que asaba en esta carrera revela aptitudes de yegua clásica. No sin vano se lleva en las venas sangre generosa de los célebres Old Man y Rai Herod.

Después cualquiera de las concurrentes puede ganar, pero si dividendo, incluso lammé y Caldea, que son las que parecen más indicadas para producirlo, así como la punta de Roncales (Sapienza particularmente), han de abonar alto sport.

La Yunta

Sapienza y Monamour, la brava yunta que cuida Baltasar Roncales y que serán dirigidas por Luffiego y Orduna, respectivamente.

☆ ☆ ☆

Del Entrainer Penna

El competente y simpático trainer Angel Penna nos informa que mañana presentará a tres de sus representantes. Invernal, en la primera carrera, a las órdenes de M. Rapaz; Campanada, en la carrera de yeguas, con la monta de R. Pelletier, y Tirabochal, con M. Reparaz, en la séptima carrera.

Los tres se hallan en hermosas condiciones.

Cáballo y Yegua
de 4 años, perdedores, sanos y en regular, para preparadores o pata verde en 8 1500 los 2. Verjer 6, San Martín, stud de Ibáñez, calle Moreno y Ayacucho (camino a Hipódromo).

"PIOVANO"
1525 - BARMIENTO - 1529
Donde puede verse bien y barato. Hechura desde 45 pesos.
FUSILERO — ISOBEL

A $ 3.00 Dentaduras Completas
Para masticar perfecto
Quien esas prótesis tan deseadas viejas dejándolas nuevas. Trabajo garantido.
TALCAHUANO 372

SECRETAS URINARIAS
Dr. PRATT
ESPECIALISTA
Tratamiento completo de la BLENORRAGIA AGUDA Y CRONICA, AVARIOSIS, URETROSCOPIA Y DIATERMIA
ABONOS ECONOMICOS
Consultas de 14 a 21 horas
Corrientes 1196

Todos tienen granos
Periódicamente todos solemos estar fastidiados con algún molesto granito o forúnculo. Y es que periódicamente debemos procurar depurar la sangre, cuyas impurezas son causa de la mayoría de las afecciones cutáneas. La presente estación es la época ideal para hacer el tratamiento depurativo del azufre termado, que no exige régimen ni molestias, es de agradable sabor y nos librará durante el resto del año de granos, pecas, manchas, sarpullido, eczema, etc.
Para obtener mayores datos respecto a los benéficos efectos del azufre termado, recomendamos pedir el interesante folleto editado por los señores Leich & Bay, Colón 147, Buenos Aires, quienes lo enviarán gratis a nuestros lectores.

INTERESANTES DATOS SOBRE LAS COMPETIDORAS DE LA POLLA DE POTRANCAS
Ultima performance
LA MURRA 55 k., con 52 1/2, 1a sobre Wealth 53, en 1'31" 4/5.
ZAIDA 56 k., con 54, 1a sobre Sapienza 54, en 1'39" los 1600 metros.
PIAMONTESA 55 k., con 54, 2a de Flamme 47, en 1'37" 3/5 los 1600 metros.
RICA RICA 55 k., con 55 k., 1a sobre Fastidiosa 53, en 1'33" 3/5 los 1600 metros.
BORLITA 55 k., con 49, N. P. de Flamme 47, en 1'37" 3/5 los 1600 m.
LA QUEMA 55 k., con 50, 4.a de Monamour 53, en 1'42" 2/5 los 1600 metros.
CALDEA 55 k., con 51, N. P. de Flamme 47, en 1'37" 3/5 los 1600 mts.
GRANDEZA 55 k., con 54, 4.a de Shore Jane 54, en 0'58" 2/5 los 1000 metros.
FLAMME 55 k., con 47, 1.a sobre Salmuera 51, en 1'39" 3/5 los 1600 mts.
DICHA 55 k., con 54, 2.a de Parabola 55 k., en 1'35" 3/5 los 1100 metros.
SAPIENZA 55 k., con 50, 1.a de Flamme 47, en 1'37" 3/5 los 1600 mts.
MONAMOUR 55 k., con 54, 1.a sobre Lovely 53, en 1'42" 3/5 los 1.600 metros.
TAI-PÉ 55 k., con 55, N. P. de Borlita 55 k., en 1'32" 3/5 los 1600 metros.
BUENA PIBA 55 k., con 54, 1.a sobre Talcahuá 54, en 1'39" 1/5 los 1600 metros.
SALMUERA 55 k., con 51, 1.a de Flamme 47, en 1'37" 3/5 los 1600 mts.

CONTRA IMPOTENCIA SEXUAL
ROTUBIL DESARROLLADOR Y RECONSTRUCTOR DE LA VIRILIDAD
Repone las fuerzas perdidas por abuso o enfermedad. Unico sistema de acción fisiológica. Patente del M. Gob. de la Nación No. 10.316. Solicite folleto, enviando $ 1 por carta, o concurra a las consultas, de 14 a 20 horas
ARENALES 2134 Buenos Aires INSTITUTO VIRIPILO

BANCO COMERCIAL ARGENTINO
146 - RECONQUISTA - 150
Caja de Ahorros (capitalización trimestral)
Plazo Fijo
Las mejores condiciones
6%

INSTITUTO MEDICO Y FISIOTERAPICO
Dr. A. FEINMANN
VENEREAS
CURA RAPIDA - ABONOS ECONOMICOS
IMPOTENCIA - DEBILIDAD SEXUAL
NUEVO TRATAMIENTO CIENTIFICO HOY EXISTE GRACIAS AL DESCUBRIMIENTO PERSONAL DE LAS GLANDULAS SEXUALES Y DEL SUERO, EXCLUSIVO METODO ESPECIAL DE ESTE INSTITUTO
LUNES, MIERCOLES, VIERNES de 14 a 18 y 20 a 21 HORAS. CONSULTAS SIN CARGO
SE PERMITE NO ABONAR HASTA DESPUES DE SUYAR CURADO
TUCUMAN 951
Doctor ENRIQUE FEINMANN
De regreso de Europa: de las clínicas de Paris, Berlín y Viena.
SUIPACHA 612
ESTOMAGO, NERVIOSIDAD Y VESICULAS. ELECTRICIDAD MEDICA. Cataros, Reumatismo, Artritis, Ciática, Prostatitis, Eliza Vlasicia, Diabetes, Rayos X. ESPECIALMENTE para el tratamiento de Varicocele, Spermatismo, Azoos, Debilidad, Impotencia.
De 3 a 18 horas.

SECRETAS
AVARIOSIS - 914
INSTITUTO MEDICO LAVALLE
Electricidad, Gota, Hilitiar, Impotencia, Sífilis, etc. Consultas gratuitas. Abonos económicos. Tratamiento gratis de 15 a 21 (3 a 9 p. m.) - Domingos de 9 a 12
Lavalle 1494 (1er. piso A)

BANCO EL AHORRO
INSTITUCION ARGENTINA DE CREDITO
LAVALLE 520 BUENOS AIRES
ACUERDA CREDITOS
a los propietarios de casas o terrenos, en la capital o pueblos vecinos, para devolver en pequeñas cuotas mensuales

MAIPU PIGALL'S
Compañía Argentina de Arte Nativo PATRIA Y TRADICION
Dirigida por el popular actor FRANCISCO SANGUINETTI
MAIPU 318-332 U. T. (31) Retiro 3789-3930
ELENCO: Primeras bailarinas señoritas Dora López y Juana Pérez. Primera dama joven: María Rosales. Primeras estilistas: Lina Castiglioni. Bailarinas: Carmen Ríos y Justa Ramos
Primer actor y director: F. Sanguinetti. El zorzal argentino, señor Alberto Del Campo. Dúo Nortello, señoras Herrera y Amaya. Primeros malambistas, señores Ramón Espeche y Antonio Jiménez. Segundos malambistas, señores Pedro Alvarez y Luis Pérez.

HOMBRES IMPOTENTES O FALTOS DE VIGOR
No tienen una preocupación, con el cual acertado, gracias al invento "PARISIUT." APROBADO POR EL SUPERIOR GOBIERNO DE LA NACION y recomendado por los mas distinguidas EMINENCIAS MEDICAS MUNDIALES, que prestigian la Ciudad de muchos lugares. Remitiendo un peso y medio, con todo reserva, un libro explicativo con interesantes fotografías. - Precio, etc.
ORTOPEDIA MODERNA
CARLOS PELLEGRINI 723 BUENOS AIRES

ALHAJAS FINAS :: OCASIONES
CASA RETTES
Elegancia, Distinción, Valor Intrínseco, significa comprar en nuestra casa; consulten nuestros precios, vendemos con toda clase de Garantía
537 - CANGALLO - 537 U. T. Avenida, 2493

FOLIES BERGERE
DANCING
CERRITO 454-62 U. T. 38 - 7735-4886
HOY - GRAN DEBUT - HOY
RAGAZINA BELLA BAILARINA FANTASISTA
Llegada en el Conte Rosso contratada por esta empresa en Europa
EL CONJUNTO DE VARIETE MAS SELECTO: COMPUESTO POR LAS ARTISTAS DE MAS FAMA—MARY CHELO: PERLA VOLACI: HERMANAS PASTRANA; HERMANAS CASTELLANITAS DON — GRANDES ORQUESTAS — DON
Tipisai DI SARLI Jazzi SARNO-OYREGA
Domingo: APERITIF DE MODA. Jueves: NOCHES DE FOLIES
Con valiosos regalos Obsequio a las consumiciones
PROXIMAMENTE GRANDES NOVEDADES

El Campeonato de la Ciudad de Buenos Aires se Inicia Hoy

Todo un Record de Participantes se ha Obtenido en la Disputa de Este Torneo

Los más Calificados Boxeadores Novicios, Como Veteranos, Intervendrán en la Disputa de las Distintas Categorías del Campeonato

La Federación Argentina de Box, inicia hoy en el teatro Colisseo la disputa del Campeonato de la Ciudad de Buenos Aires. Como una demostración del progreso alcanzado por el boxeo, deporte que se ha convertido en uno de los más populares, está el hecho de que se ha obtenido un verdadero record de inscriptos en las distintas categorías, pues alcanzan a setecientos los participantes.

Tanto en los novicios como en los veteranos figuran hombres de prestigios propios y de reconocidos méritos, por lo que hay que suponer que el certamen dará lugar a verdaderas manifestaciones de buen boxeo.

CATEGORIA DE NOVICIOS

Entre los Novicios figuran boxeadores nuevos, y otros que en los rings de los clubes han demostrado poseer condiciones como para destacarse netamente. En esta categoría han de surgir nuevos valores deportivos, ya que existen boxeadores que en los ensayos previos han demostrado ser poseedores de una escuela extraordinaria.

Categoría mínimo

Alfredo Di Mateo (Sparta) v. Abel Inaña (H. y Anexos), Pedro Ibáñez (Himalaya) v. Virginio Pérez (Luis A. Firpo), Santiago Ribera (Núñez) v. José Fernández (Sparta), Narciso Brunetti (Sparta) v. Antonio Fernández (H. y Anexos), Máximo Perterman (Sparta v. Jorge Barriento (H. y Anexos), Guerino Aquelas (Sparta), v. Alberto Sintadoro (San Isidro), Antonio García (Luis A. Firpo) v. Severo Mariano (Himalaya), Agustín Bolzi (Germano) v. Rómulo Capdevilla (Boedo) y Pedro Ibáñez (Himalaya) v. Virgilio Pérez (Luis A. Firpo.)

Categoría mosca

Ildefonso Villares (Luis A. Firpo) v. Arturo Di Paola (San Isidro), Angel Castro (Sparta) v. Genaro González (Ibiro), Matías Alejo (Sparta) v. Antonio Porta (Dep. S. Isidro), Oscar Timpona (Mármol) v. Carlos Almada (Germano), Vicente Mazzal (Sparta) v. José Molinari (Olimpico), Angel Scorza (Asoc. Trabajo) v. Carlos Pregna (S. Cristóbal), Cándido Díaz (Germano) v. Ramiro Correa (H. y Anexos), Juan Gersel (Sparta) v. Aurelio Vega (H. y Anexos), Fernando Piedras (H. y Anexos) v. Lorenzo Cashano (Núñez) y Santiago Guimil (Sparta) v. Antonio Sardo (Ibiro).

Categoría gallo

Domingo Rigone (Los que triunfan) v. Alejandro Galán (Sparta), Isidoro Roca (Núñez) v. Enrique Adriani (Sparta), Alfonso Villarini (H. Mazzini) v. Ulises Pereyra (Sparta), Clemente Rodríguez (Olímpico) v. Luis Martínez (Sparta), Faustino Valle (Ibiro) v. Pedro Marchi (N. Estrella), José Alegualr (Almagro) v. José Casolino (Sparta), Antonio Tabido (Internacional) v. Delfor Bathsal (H. y Anexos), Alberto Simón (Almagro) v. Emilio Lúcas (Belgrano) Julio Gallegos (Luis A. Firpo v. Juan M. Fernández (Boedo), José Tomasuli (Asoc. Trabajo) v. Pablo Bruno (Núñez), Pedro Lentinos (Núñez) v. Julio Feliz (H. y Anexos), Juan Moro (H. y Anexos) v. Rodolfo Pagano (Núñez), José G. Alvarez (San Cristóbal) v. Agustín Hernández (H. y Anexos), Manuel Mira (Sparta) v. Oscar Corbetto (Banco Nación), Alfredo Nava (Belgrano) v. Antonio Blanduro (Germano) y José Bernardo (Las Casas Juniors) v. Eduardo Nerto (Patricios).

Categoría pluma

Luis Tedeschi (Los que triunfan) v. Francisco Romano (S. Isidro), Alfredo Toro (Núñez v. Oscar Carbadedo (Dep. Español), A. Costoya (L. A. Firpo) v. Venancio Rodríguez (Olímpico), Juan Pellita (V. Olímpico) v. Agustín Grado (Dep. S. Isidro), Francisco Turiaco (Luis A. Firpo) v. Antonio Mazzone (Olímpico), Benito Ensperra (River) v. Domingo Carú (Las Casas Juniors), Pedro Tagliaferro (H. y Anexos) v. Luis Espada (Sparta), José Ciaiuolo (Sparta) v. Francisco Gadel (H. y Anexos), Rocchello Cedrón (H. y Anexos) v. Angel Iras (Sparta), Pedro F. Ortega (H. y Anexos) v. Danilo Reiva (Sparta), Salvador Cantarella (Sparta), Luis A. Cinto (Gimnasia y Esgrima) v. Julio Michelburry (Germano), Manuel Bula (Germano) y Alberto Murcia (Boedo) (Germano) v. Alberto Murcia (Dep. Español) José Luis (Germano) v. Raúl Cabo (Núñez) y Godofredo Sastre (Germano) v. Armando Blanco (H. y Anexos).

Categoría Liviano

Domingo Antelo (Patricios) v. Roque Romero (Los que Triunfan), Francisco Marcuso (Villa Mitre) v. José Iglesias (H. y Anexos), Emilio Vera, Asoc. Trabajo) v. Luis Masaill (Las Casas Juniors), Miguel Urbina (Asoc. Trabajo) v. Martín Novaitis (Núñez), Vicente Crespo (Asoc. Trabajo) v. Luis Fiorito (Dep. Español), Santiago Zabala Lopez (Parkico) v. Francisco Figueroa (Núñez), Enrique Lazara (V. Olímpico) v. Juan Fabiano (H. y Anexos), Benito Mazzon (Boedo) v. Juan Carbaglo (Núñez), Luis Gonzáles (Pueyrredón) v. Juan Torres (Patricios), Alberto Pedro (Arsenal Ba. As.) v. Juan Sinlick (Almagro), Juan Lanzyidoci (Boedo) v. Rómulo Chicoy (Ibro), Pompeo Pelaia (Germano) v. Alfonso Martín (Olímpico), Carlos Ehemer (Germano) v. León Bimber (Dep. S. Isidro), Nereo Raspeno (Las Casas Juniors) v. Antonio Plechas (Sparta), Miguel Rosa (Gral. Urquiza) v. Pedro Dorado (Núñez) y Graciano Izaguirre (Núñez) v. Emilio Suárez (Sparta).

Categoría Medio Mediano

Alfonso Constanzó (libre) v. José Varela (H. y Anexos), Pastor Bonas (Las Casas Juniors) v. Alejandro Ramón (Lincoln), Félix Luque (Núñez) v. Alfonso González (H. y Anexos), Cipriano Castillo (Caballito) v. Fabino Castiñal (H. y Anexos), Diego Herrero (Núñez) v. Miguel Vigna Hijo (H. y Anexos), Víctor Grasal (Núñez) v. José Graciano (Lincoln), Manuel Leiles (Los que Triunfan) v. Félix Dreifo (Quilmes), Américo Spoleto (Ibro) v. Leopoldo Cresta (S. Isidro) v. Leopoldo Cresta (S. Isidro) v. Leopoldo Cresta (S. Isid

COLABORACIONES ESPECIALES PARA "CRITICA"

Por Lloyd George:

En el Libro "El Desarme" de Madariaga se Dice que Este es un Problema de Aspecto Mundial

Y Solamente —se Agrega — se Puede Resolver si el Mundo se Organiza en una Comunidad

TRES PARTES PRINCIPALES

(Derechos adquiridos — Reproducción prohibida)

LONDRES Julio de 1929

El desarme es un problema mundial. Solamente se puede resolver si el mundo se organiza en una comunidad" — dice en su libro "El Desarme" el señor Salvador de Madariaga, profesor de español en la Universidad de Oxford, y ex director de la sección de desarme de la Liga de las Naciones.

La fuenesta cuestión contemporánea

Cualquier hombre o mujer que se preocupe por la suerte del mundo en que nos encontramos, se interesará en estas dos oraciones, que no es referente a la más funesta cuestión contemporánea en Europa, sino que, por lo menos, se discute con la solución que vamos a dar, pero no es posible disentir con la afirmación en que el problema está planteado o negar que, cualquiera que sea la solución verdadera, nuestro éxito o fracaso en alcanzarla va a ser de factor que determina los destinos del mundo en el inmediato futuro, y quizás en muchos años por venir. Estas oraciones, pues, son interesantes por sí, pero, por su interés aumentará cuando sabemos que forman parte de un libro que trata sobre el desarme, publicado por un oficial del secretario de la Liga de las Naciones, quien recientemente se retiró de su puesto, después de siete años de servicios en la sección de Desarme. Ante todo, tenemos algo interesante y oportuno: que un "experto" nos dice que el problema técnico en que se ha especializado, sólo se puede resolver dentro de la estructura de una sociedad organizada sin tecnicismos. Esto es un alivio ante la práctica de muchos "Expertos" que, dando por sentado, y a lo, seguramente, tratan de resolver todos los problemas universales con sus técnicas propias como único medio de solución. El Sr. Madariaga, al contrario de lo acostumbrado en un experto, procede de lo particular a lo general, y de lo general a lo particular. Su habilidad en manejar esta línea, es poder explicar por el hecho que Madariaga "es solamente un "experto" sólo un hombre de negocios de mejor clase, quizás, que Hinton. Además, la fortuna lo ha puesto en un sitio desde el cual puede tener una visión panorámica del mundo de hoy, pues el señor Madariaga es nativo de uno de los países europeos que conservaron su neutralidad durante la guerra mundial. Los países que estaban "fuera" de la guerra, pero sufrieron por ella, materialmente, casi tanto como los beligerantes; desde luego que también sufrieron espiritualmente porque se vieron obligados a los ideales y carne de la carne de una civilización que la propia guerra demostraba ante sus ojos. Como no estaban "en" la guerra, su visión no estaba nublada por la locura bélica. En su carácter de antiguo oficial de la Secretaría de la Liga de las Naciones y como hombre de letras y bien español, el señor Madariaga escribe con triple autoridad. Solamente debemos agregar que: tiene una clara y penetrante inteligencia, una gran imaginación, y un sentimiento humano que es auténticamente español. Es preciso que el sentimiento de fraternidad, domina admirablemente, el idioma inglés, pues al leer el libro no nos damos cuenta que el autor no le ha puesto en manos del inglés.

El libro del Sr. Madariaga

El libro del señor Madariaga se divide en tres partes. La primera, que no llega, quizás, al problema como debe hacerse, esto es, en términos psicológicos. La segunda parte, titulada "Historia", describe los varios intentos hechos, no solamente en la Liga, pero fuera de ella, para tratar el problema del desarme. La tercera, el establecimiento de la constitución de la Liga. La tercera parte, titulada "Os perspectiva", trata de lo que se debe hacer y cuáles "poderes" pueden ayudarlo o estorbarlo. En la segunda parte, el señor Madariaga escribe con auténtica imparcialidad sobre transacciones que estuvo íntimamente ligado y de las cuales mejor que él pueda Experto, "Os" de supoponer, es el relato más autorizado y brillante que sobre el desarme se ha hecho durante los últimos diez años de negociones internacionales. Sin embargo, las ideas otras partes son todavía más interesantes, lo cual recomienda en elogio para el libro y su autor.

La política de algunos países

El lector debe anotar particularmente los párrafos en la Parte II, en donde el señor Madariaga, en los informes originales, alaba la política de ciertas naciones, como "Después de la de los Estados Unidos, la responsabilidad más grande en la desarme del desarme se la debe atribuir a la Gran Bretaña. Los hechos son incontrovertibles y como tales apareciendo en el Libro Blanco, son cortés, pero francamente, prodigan verdaderas alabanzas. Es justicia y honor, Rusia viene a ser la tercera, Francia queda gloriosamente en tercera a Italia en el penúltimo lugar. He aquí algo sobre lo cual debemos reflexionar, en los momentos más en tierras inglesas y gracias a Dios no somos Janiken, Pacifistas, Indiferentes, ni bélicos. Este observador latino no ve en la misma posición de aquellos que ven la paz, el bienestar sino notar la vida en el propio.

En esta plenitud de ideales, anunciado una actitud anglosajona preguntaría: "¿Qué es lo que nuestro amigo latino quiere que hagamos?" Y quizá de por un oficial del secretario de la Liga de las Naciones, quien recientemente se retiró de su puesto, después de siete años de servicios en la sección de Desarme. Ante todo, tenemos algo interesante y oportuno: que un "experto" nos dice que el problema técnico en que se ha especializado, sólo se puede resolver dentro de la estructura de una sociedad organizada sin tecnicismos. Esto es un alivio ante la práctica de muchos "Expertos" que, dando por sentado, seguramente, tratan de resolver todos los problemas universales con sus técnicas propias como único medio de solución. El Sr. Madariaga, al contrario de lo acostumbrado en un experto, procede de lo particular a lo general, y de lo general a lo particular. Su habilidad en manejar esta línea, es poder explicar por el hecho que Madariaga "es solamente un "experto" sólo un hombre de negocios de mejor clase, quizás, que Hinton. Además, la fortuna lo ha puesto en un sitio desde el cual puede tener una visión panorámica del mundo de hoy, pues el señor Madariaga es nativo de uno de los países europeos que conservaron su neutralidad durante la guerra mundial. Los países que estaban "fuera" de la guerra, pero sufrieron por ella, materialmente, casi tanto como los beligerantes; desde luego que también sufrieron espiritualmente porque se vieron obligados a los ideales y carne de la carne de una civilización que la propia guerra demostraba ante sus ojos. Como no estaban "en" la guerra, su visión no estaba nublada por la locura bélica. En su carácter de antiguo oficial de la Secretaría de la Liga de las Naciones y como hombre de letras y bien español, el señor Madariaga escribe con triple autoridad. Solamente debemos agregar que: tiene una clara y penetrante inteligencia, una gran imaginación, y un sentimiento humano que es auténticamente español. Es preciso que el sentimiento de fraternidad, domina admirablemente, el idioma inglés, pues al leer el libro no nos damos cuenta que el autor no le ha puesto en manos del inglés.

La política nacionalista del pasado

Estas son las primeras preguntas que se les contestan a quienes viven en la rutina nacionalista, del pasado. Sin embargo no estamos seguros de que sea posible contestarles o de que valga la pena hacer el esfuerzo de contestarlas. Suponiendo que podemos definir los postulados constitucionales del señor Madariaga en términos judiciales precisos, sólo nos daremos cuenta de que, a historia no ha vivido mientras nos ocupábamos en aprisionarla dentro de la camisa de fuerza de una fórmula. En la "Comunidad Universal" es la meta hacia la cual marcha la humanidad, en los negocios y aun cuando tratemos de andar en contra de ella "la seguridad siempre", como dijera, el Sr. Hinton, estoico. La cuestión práctica no está en cumplir con nuestro deber, sino en la actitud y en el espíritu en que lo cumplimos. Esta es la cuestión de vida o muerte, pues la unificación del mundo va a ser seguro nuestro o nuestro destrucción.

El mundo se unificará. No hay duda de esto. Su unificación será resultado del incremento de los trenes, vapores, aeroplanos, telégrafos, teléfonos y radios, periódicos y cinemas, máquinas de escribir, navajas de afeitar y automóviles. Y esta unificación se verificará formando la Comunidad Universal. Esto también es indudable, pues se encuentra en todos estos inventos, aunque el uso de ellos ha de ser muy peligroso y destructivo si no se pone fin a ese gran bajo un control universal efectivo. Por lo único que tenemos que apuramos es por averiguar el proceso por el cual se establecerá la Comunidad Universal, va a ser de vivencia y conflicto que termine en el proceso del agotamiento, o en la de racionicio y cooperación para producir la paz del auto control.

Si queremos medir la importancia de la disputa del Secretario, debemos recordar que, en el pasado, las comunidades que realmente eran Comunidades Universales, en todos sentidos prácticos, se establecieron por medio de la violencia. Pero, en todos esos casos sus fruteo fueron estériles. Recordemos el Imperio Romano, bajo el cual, por algunos siglos, la cebada del Mediterráneo estuvo bajo el circuito del

Los Derechos Aduaneros Sobre el Automóvil, Deben Ser Más Equitativos, Considerando el Significado Progresista de la Gran Industria Automotriz

Crítica al Automovilismo

DIOS ME PUSO SOBRE VUESTRA CIUDAD COMO A UN TABANO SOBRE UN NOBLE CABA... ...O Y TENERLO DESPIERTO — (Sócrates)

Teléfonos: Rivadavia, 6800. — El Diario de Buenos Aires Para Toda la República. — Sábado 3 de Agosto de 1929

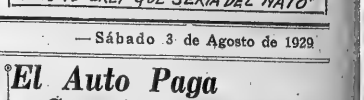

La Falla Principal del Tráfico de Bs. As. es su Reglamento

Nuestra Ciudad con Menos Automóviles que las Europeas o Americanas o con Igual Superficie, Tiene Mayores Inconvenientes Para la Circulación

LO QUE DEBE HACERSE

NOS quejamos del tráfico de la ciudad, cuando deberíamos quejarnos de las autoridades encargadas de coordinarlo. No es posible que Buenos Aires con 60.000 vehículos de los cuales 45.000 son automóviles, tenga mayores inconvenientes que Nueva York, donde hay 1.500.000 vehículos, o Londres, con sus 600.000, o Berlín, o Chicago, o París, o Detroit, cualquiera de las cuales tiene más de dos veces nuestro número de vehículos e igual o menor superficie de circulación.

La falla debe buscarse en la reglamentación, en la coordinación del tráfico, en los procedimientos anticuados puestos en vigencia hace treinta años y que actualmente sirven mal los intereses de la comunidad.

Creemos que el tráfico de Buenos Aires tiene solución inmediata sin grandes construcciones, pero es necesario proceder con mano firme y sacar lo que molesta y mejorar con oportuna reglamentación los vicios de circulación que abundan en la ciudad.

El tráfico de peatones

Unidades de circulación, podríamos denominar a los peatones, con el mismo criterio de los vehículos. ¿Qué ustedes impiden regular y coordinar sus movimientos? ¿Qué nuestro pálidos es indisciplinado o poco dócil a los reglamentos? No es causa para hacer que las calles de la ciudad sean por los transeuntes, una serie continua de sorpresas para los conductores y sean también lugar de incidentes para los peatones.

No debemos buscar innovaciones de solución; no basta leer algo similar de las publicaciones extranjeras, ver simplemente unas películas en el cinematógrafo, donde las calles de las grandes ciudades tienen sus señales para los peatones y dejos regulan sus movimientos de acuerdo a las mismas, para encontrar que el sistema es fácil y aplicable en todos los lugares donde la aglomeración de personas hace necesaria también la organización.

Una oficina de pequeños alcances, donde sólo entran y salen dos o tres cartas por día y sus carpetas son media docena, puede ser controlada con mucho justeza, por un solo empleado de buena memoria, pero aplicamos el concepto y veamos una gran casa de comercio u oficina pública donde miles de cartas y expedientes pasan todos los días por sus manos y veremos que es imprescindible una rigurosa organización y un severo control, para que las cosas sigan más o menos así curso normal sin confusiones.

El ejemplo aplicado a la ciudad que da la idea de que lo que hace 20 años era suficiente para Buenos Aires y se arreglaba con la buena voluntad de las personas, hoy revuelve un riguroso control para marchar bien, y la base de esa control y coordinación, que recide en el reglamento de tráfico, es deficiente, anticuada y, por ello, es producen las congestiones, el tráfico imposible y todas aquellas reflexiones que se les ocurre a la gente cuando se traslada a través de la ciudad.

Nuevos conceptos hacen falta

Tenemos que traer ejemplos similares, ejemplos populares para que no se nos tilde de innovadores en un asunto tan simple como el tráfico de la ciudad.

Un traje en desuso, previa reforma y buena voluntad del que lo usa, podrá servir para ciertos casos, pero siempre será un traje viejo, fuera de moda y desentonará en un ambiente determinado.

El actual reglamento de tráfico ha sufrido una serie de transformaciones, muy bien inspiradas, se ha portado en partes y alargado en otras, ha tenido disposiciones complementarias y anexos, pero es un reglamento anticuado y hoy no es aplicable con éxito. El resultado lo vemos en el problema diario de nuestro tránsito.

Hay que hacer un nuevo reglamento. Poner punto final a aquel que durante muchos años nos gobernó y pensar de una vez por todas utilizar ideas nuevas, de gente capaz y autorizada para hacer modificaciones.

Nada hacemos con que un grupo de personas muy bien inspiradas discutan sobre las bondades de tal procedimiento si esas personas no han leído los rudimentos de coordinación del tráfico, ni han estudiado problemas similares en otras ciudades.

Hay que contratar los servicios de técnicos especialistas, así como se buscaron los de M. Forestier para embellecer la ciudad; hay que ir a Francia donde es sabe con certeza lo que se encontrará la solución y lo aprovechar y, lo que es peor, imitar.

Esa misma, es el mejor reglamento y sus aplicaciones darán a la ciudad su reglamento útil y aplicable, que regule el movimiento de los vehículos y evite las pérdidas enormes que hoy sufrimos por causa de una deficiente y antigua reglamentación.

Queremos buenos caminos es el clamor nacional.

EN ARRECIFES SE DISPUTARA UNA CARRERA

Ha Logrado Entusiasmar a los Aficionados

EL CIRCUITO

Como oportunamente comentado en nuestras ediciones anteriores, el próximo día 8 de Septiembre tendrá lugar la inauguración del circuito con que en lo sucesivo contará el pueblo de Arrecifes.

Con motivo de este acontecimiento, los señores delegados del Automóvil Club Argentino a cuyo cargo han estado las obras realizadas, han confeccionado un programa de carreras fuerza libre, muy digno de ser presenciado por cuanto es su cumplimiento han de intervenir la mayoría de nuestros mejores volantes pilotearán las máquinas más veloces que en la actualidad se cuenta en nuestro ambiente. Tal propósito obedece al deliberado fin de inspirar confianza con el nuevo circuito ya que él ha sido construído en forma admirable y tan estratégica que ofrece todas las garantías necesarias para los provechos de esta categoría.

En la reunión que nuevamente comentaremos, un acontecimiento que da justo derecho a los pobladores de Arrecifes y sus alrededores, se regocijarán por el paso soberbio que dan hacia el adelanto en la práctica del deporte mecánico. Con el tiempo, el continuan desarrollándose las pruebas con la normalidad que es de esperar, no será mucho predecir que las mismas adquirirán la popularidad de la de Rafaela. Pues, el recorrido del circuito como así su construcción que garanta el desarrollo de grandes velocidades, inducen a alimentar estas esperanzas, a las cuales, con la buena voluntad que hasta ahora han puesto en juego la autoridades respectivas, se ha de llegar hasta con facilidad, si tenemos en cuenta que para empezar, se reunirán los más prestigiosos volantes de nuestro ambiente, dispuestos a ratificar una vez más la fama que justamente les aureola.

La importante jornada a cumplirse, a no dudar ha de reunir a numeroso público ávido de presenciar de cerca las alternativas de una carrera llamada a tener resonancia. Máxime aun si tenemos en cuenta que la zona que se verá favorecida con el circuito, hasta ahora ha permanecido hablando de espectáculos de esta índole.

La construcción de la pista ha sido hecha en forma paralela a las vías del Central Argentino sin que éstas molesten en lo más mínimo su desarrollo por cuanto se cuenta con un tronco de vía muerta, la que será destinada a estacionar todo los vagones existentes en las playas.

Los Representantes del Producto Durak

Los conocidos mecánicos Zatuszek y Marsak, instalados con taller en la calle Tucumán 1745, han obtenido la representación del material de antifricción para frenos Durak de cuyo éxito habla la aceptación que ha merecido de las más grandes fábricas norteamericanas que lo equipan en sus coches, como ocurre con Studebaker, Hudson, Rugby, Packard, Auburn, Gardner y otros.

Este producto no chilla ni gasta las campanas, garantizándose el frenaje compensado y tiene la virtud de que ni el agua, ni la grasa ni el aceite hacen patinar los coches.

Tanto Zatuszek como Marsak se muestran encantados de los resultados prácticos obtenidos con estos productos.

PERLA NAVA INSTALA UN GRAN TALLER

Aldo Perla Nava, el conocido automovilista, instalará próximamente un gran taller mecánico, montado de acuerdo a los últimos adelantos técnicos en la materia.

El garage o taller mecánico, que atrará con la firma Perla Nava, Bianchi y Cía., estará instalado con las máquinas más modernas en uso en Norte América, tales como máquinas para esmerilar, bañar, rectificar los frenos, pulir la pintura y otros accesorios.

El nuevo taller será instalado en un amplio local con entrada por dos calles: Moreno 2411 al 25 y por Obligado 1590.

Conocida la capacidad técnica de Perla Nava, no dudamos que logrará imponer su taller como un verdadero garage modelo.

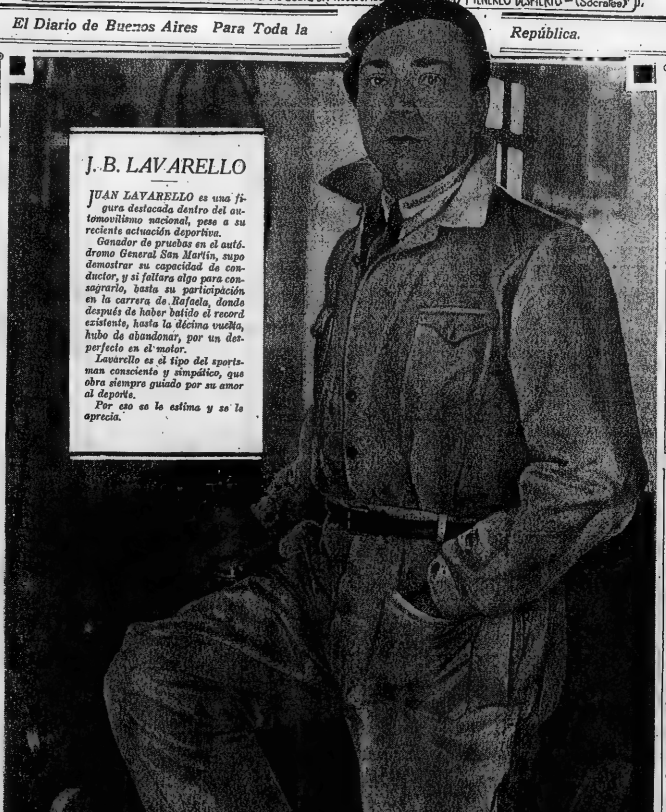

J. B. LAVARELLO

JUAN LAVARELLO es una figura destacada dentro del automovilismo nacional, pese a su reciente actuación deportiva.

Ganador de pruebas en el autódromo General San Martín, supo demostrar su capacidad de conductor, y si faltara algo para consagrarlo, basta su participación en la carrera de Rafaela, donde después de haber batido el record existente, hasta la décima vuelta, hubo de abandonar, por un desperfecto en el motor.

Lavarello es el tipo del sportman consciente y simpático, que obra siempre guiado por su amor al deporte.

Por eso es le estima y se le aprecia.

Los Autos con Chapas Blancas Continúan Violando Ordenanzas

A pesar de todas las promesas, y a pesar de toda la campaña de la prensa honesta, los conductores de automóviles que llevan chapa blanca, es decir chapa gratis, continúan burlándose de todas las ordenanzas municipales dictadas sobre tráfico.

Es hasta repugnante al espíritu disciplinario que debe imperar en una nación de orden común, la desvergonzada impunidad con que proceden ciertos caballeros que no solo usan automóviles a costa del fisco, sino que hasta se burlan de las ordenanzas dictadas para mejor comodidad de la población. No pagan patentes, y molestan. Esto es cosa que solo ocurre en Buenos Aires, donde la gente honesta se ve, muchas veces, postuesta por otros más audaces.

La Municipalidad debe adoptar una medida enérgica, de una vez por todas. Las Ordenanzas Municipales se han dictado para que las cumplan todos, sin distinción alguna, como lo dijo en una oportunidad el concejal Guerrico, y las autoridades que no se creen con la fuerza suficiente para hacer respetar dichas ordenanzas, deben renunciar.

Tanto la Municipalidad como la Policía, están en el deber de que el tráfico de Buenos Aires se realice en orden, no dificultado por los conductores de automóviles con chapas blancas que se estacionan donde les parece, o conviene, haciendo caso omiso de la prohibición de hacerlo en algunas arterias.

Participará en las Próximas Pruebas

Juan Lavarello se apresta a participar con entusiasmo en las próximas grandes competiciones que se organizan. Así es como actualmente alista su Bugatti para disputar la gran carrera de Córdoba, en la cual se presenta como uno de los más capacitados candidatos a obtener el triunfo.

Lavarello ha demostrado su capacidad como volante, y no dudamos que ha de batirse con éxito.

El Auto Paga Grandes Impuestos en Nuestro País

Tanto los Derechos Aduaneros, Como las Patentes Municipales, Deben Modificarse

UN ARTICULO DE TRABAJO

HEMOS dicho y repetido en diversas oportunidades, que el automovilismo paga en nuestro país las más altas contribuciones. Comenzando por los altos derechos aduaneros, y terminando en la larga serie de impuestos y exorbitantes patentes que se deben abonar, se llega a la conclusión dolorosa que nuestros nuevos hombres de gobierno, saben de finanzas como un ciego sabe de pintar, sacar muelas. Es cierto que fuertes derechos los productos que más estima al país, aun cuando es producto con como el automóvil, un artículo de trabajo y de prosperidad.

Creemos que ha llegado ya la hora de que los diputados dejen la política a un lado y se preocupen más de los sagrados intereses del país, que para eso el pueblo ha creído en su palabra y los ha elegido. En nuestro país es donde el automóvil abona el más alto derecho aduanero; en nuestro país es donde el automóvil es víctima de la codicia de los gobernantes que no sabiendo donde recurrir para arbitrar fondos que la permitan mantener un ejército de parásitos con el nombre de empleados, lo grava con fuertes impuestos.

No hay persona entendida en la materia, o político extranjero que ignore el país y conozca el derecho aduanero que paga el automóvil, que no se espantaría. Ni en Francia, donde existe una poderosa automovilista, y que por consiguiente estaría instinctivamente un fuerte derecho aduanero al automóvil de otra procedencia, se paga lo que se ha en la Argentina.

También hemos venido sosteniendo que la patente municipal es alta y no está de acuerdo a un criterio de exacta justicia. Aquí, una persona compra un automóvil en el mes de noviembre y si quiere usarlo, tiene que abonar la patente por seis meses. También es ridículo que se le cobre a un propietario de un coche una patente anual, cuando sólo la usará siete meses.

Son detalles que pueden resolverse fácilmente, estableciendo la patente de acuerdo al uso que se haga del automóvil, es decir, la patente mensual, como hemos venido bregando en estos últimos tiempos.

La patente mensual no perjudicaría en nada las finanzas municipales, y en cambio beneficiaría al propietario de un automóvil, pues no abonaría la patente más que por el tiempo que la utilizaría. También, los consejales deben reconocer que la patente es alta, es decir, su valor inafectado, los servicios que presta hoy día el automovilismo al progreso del país.

LOS PAVIMENTOS DE BS. AS. ESTAN MAL CUIDADOS

Es Intolerable que se Cobren Patentes de Circulación tan Elevadas para Tener tan Malos Pavimentos

FALTA DE CONSERVACION

En repetidas ocasiones nos hemos ocupado de la necesidad de que nuestras autoridades edilicias dediquen atención preferente al estado de los pavimentos de la mayoría de las calles de ciudad, que actualmente se presentan desastroso estado.

Salvo algunas avenidas y calles centrales, que últimamente han tenido cambio de la cubierta de su calzada, el resto generalmente adoquinado de granito o de asfalto está en condiciones que destruye la suspensión de los vehículos, los neumáticos, haciendo peligrar la estabilidad.

Las patentes de circulación para automóviles que la Municipalidad cobra con fruición y en proporción que se ha convertido en las más caras de mundo, hace pensar que el producido de ese impuesto debería destinarse a la construcción y mejoramiento de los pavimentos, hoy por hoy abandonados.

En ese sistema falto de conservación debe encontrarse la causa de los desperfectos, sintió también el tráfico de carros y las continuas roturas que las empresas de tranvías o alumbrados, hacen en la calzada para sus reparaciones.

Coordinar la labor de las distintas empresas que utilizan el subsuelo, mantener una conservación permanente y racional de los pavimentos, y dedicar parte del dinero obtenido por patentes en la construcción y mejoramiento de los pavimentos de la ciudad, son los factores que darán por resultado una feliz solución para esta problema que tanto perjudica al tránsito normal.

Nueva Agencia de los Goliath

Los señores Frigerio y Aguirre Stegmann, instalados en la calle Santa Fe 811, con un nuevo ramo de automóviles, ha obtenido la distribución de los motocarga Goliath para la sección Palermo.

Como se trata de una firma que ha demostrado su capacidad para el trabajo y al motocarga Goliath, su capacidad como medio de transporte.

REPRESENTACION DEL AUTOMOVIL CLUB ARGENTINO EN VIGO

El automóvil Club Argentino, consecuente con sus propósitos de extender el radio de acción para sus provechosas y sus asociados, acaba de designar al señor D. Manuel Naira, delegado oficial "ad honorem" en Vigo (España).

El señor Naira, persona vastamente vinculada y de prestigio en la mencionada ciudad, atenderá a los socios del club y les facilitará en todo cuanto esté a su alcance las gestiones que deban realizar con motivo de su entrada a la península, proporcionándoles a la vez las informaciones que necesitarán para hacerles más cómoda y agradable como sea posible, su permanencia o los viajes que realicen.

El Ritmo actual Exige Modernos Medios de Transporte

ESTAMOS habituados a ver caricaturas y proyectos de una ciudad el espacio, automóviles y aeroplanos, y dirigibles surcan las ciudades, los campos se han industrializado y todo el mundo se mueve con rapidez asombrosa parcelando que quiere vivir más aprovechando mejor su tiempo.

Y esta paradoja, que atribuimos a la fértil imaginación del dibujante, no es más que un reflejo de la realidad.

¿Quién hubiese dicho, hace diez años, que iríamos a Río de Janeiro en 24 horas? ¿Y que un aeroplano, con pasajeros, partiría cada día y siete días y sus noches volando sin interrupción? ¿Y que un hombre sobre un automóvil, caminaría a razón de 400.000 metros por hora? Posiblemente la imaginación de un Julio Verne hubiría concebido tal para el año 2000, pero, sin embargo, mirándola de la guerra, hemos presenciado esos espectáculos.

Es que el mundo moderno exige, imperiosamente, modernos medios de transportes y la gente se mueve en ellos cada vez más y de que requiere y de sus gastos.

Sin duda alguna la utilización de los medios mecánicos, debe su mayor difusión al automóvil, de manera que actualmente una persona en el mundo civilizado que no haya viajado sin duda en automóvil y que no recorrerá cada vez más, y, sin embargo, esta demostrativa que los 33 millones de automóviles que hay corriendo por el mundo, son cumpliendo, tiene cada día más adherentes y más partidarios de la rapidez, la comodidad y el mejor aprovechamiento de las fuerzas y del tiempo.

Automóviles y camiones dentro de el mundo, están ya tendiendo a reemplazar a los ferrocarriles, se les ha llamado los modernos heraldos del progreso y sus maravillas dejan cada vez la impresión más completa, que se robustecen y mejora en cada oportunidad. El mundo mecánico, de que hablamos, es difícil encontrarlo en la imaginación audaz del dibujante, y se cumplimenta en todas sus partes. Las líneas aéreas permanentes, las velocidades inusitadas son gran seguridad, el motor y la rapidez de ahora, no son más que el reflejo de la vida actual. Recordemos que para la 1 Tres horas hace veinte años, en demasía, que en hasta carreta y que hoy en 8 horas es un paso agradable.

Los Coches Cerrados Son los Preferidos por el Público

Con Observar el Tráfico por las Calles Centrales se Deduce la Preferencia del Público

Con sólo observar un poco el tráfico en las calles de esta gran ciudad, resulta se la vista el gran incremento que han tenido los coches de tipo cerrado. Los compradores de automóviles aprecian las ventajas que esta tipo de coche les brinda. Ellos se han dado cuenta que el coche cerrado es el Modelo ideal para el uso durante todas las estaciones del año. A la par que con las ventajas manifiestas que tienen los coches cerrados durante la estación de invierno y los tiempos lluviosos, están las más óptimas comodidades que se siente viajando en los mismos durante los meses de verano, cuando se siente con más intensidad el calor. Las amplias ventanillas, las que igual al parabrisas, se pueden abrir por medio de unas cómodas manivelas, proporcionan una ventilación y brisa deliciosa, con lo que, agregando la mayor protección contra los rayos del sol que ofrecen sus techos por motivo de su mayor eficacia aislante, los coches cerrados son los ideales también para el verano.

Que los coches cerrados resultan siempre más elegantes que los de tipo abierto, no merece mención por ser esto una característica que no ponderia en duda nadie. Por mera curiosidad hemos estado observando últimamente los automóviles en el tráfico y especialmente los de tipo cerrado, buscando una pequeña comparación de su acabado y presentación en general.

Un coche que ha llamado nuestra atención poderosamente es un Modelo Sedan Limousine de 4 cilindros en línea, Hupmobile de siete asientos que ha merecido franca aceptación.

Su hermosa silueta de líneas impecablemente refinadas, proporciona al mismo una presentación singularmente distinguida y elegante.

Los buenos caminos destruyen el analfabetismo.

Un Buen Proyecto del Moto C. Arg.

LOS mejores dirigentes del Moto Club Argentino, están dispuestos a iniciar sus tareas trabajando por el resurgimiento del motociclismo y también extenderá su radio de acción al automovilismo, para lo cual han proyectado la organización de una prueba standard, de importancia innegable.

La carrera que se proyecta, se efectuaría sobre el recorrido Mar-y-Luján-Mercedes-Chivilcoy, hasta Bragado o 9 de Julio, pasando por una zona de la provincia de Buenos Aires, donde nunca se han efectuado más carreras de automóviles de importancia, siendo una zona rica y próspera a quien el automovilismo ha vigorizado espléndidamente.

Nos referimos a un coche amplio y cómodo, con asientos espaciosos para 7 pasajeros, pero, a pesar de esta amplitud de su carrocería y el largo de su chasis (cuenta de 1.35"), no descuidaron en su conjunto armonioso y el buen gusto catenado en sus pinturas de colores oscuros y apagados. Los detalles y líneas de sus partes delanteras, como ser radiador, faros, visera, etc., están tratadas con un sentido altamente artístico, dando a este coche una terminación perfecta y elegante.

Nosotros no pretendemos ser los primeros que hayan observado este hermoso coche, porque la gran cantidad de los mismos que ya circulan por las calles céntricas, nos demuestra lo contrario.

EL TRAFICO DE PEATONES DEBE CONTROLARSE

Beneficiaría el Control del Tráfico de Vehículos en las Ciudades

En los Estados Unidos se está extendiendo la creencia de que a medida que el número de automóviles, camiones y ómnibus aumenta en las calles y las carreteras, el control de los peatones debe, necesariamente, reforzarse. En otras palabras, los expertos del tráfico creen que los peatones deben evitar el cruce de las calles, excepto cuando las luces o señales de tráfico lo indican que tienen el derecho de hacerlo.

Por nuestra parte, acabamos de recibir informaciones referentes al experimento que está efectuando el Estado de New Jersey, en los Estados Unidos, un Estado de tráfico congestionado, que fronteriza con Nueva York. Los nuevos reglamentos establecen que los peatones, al igual que los automovilistas, deben observar las señales de tráfico. Cuando las señales indican que los automovilistas van a parar, los peatones que se dirigen en la misma dirección deben detenerse también.

Cuando entraron en vigencia por primera vez los nuevos reglamentos de tráfico en New Jersey, se entregó a los agentes una cantidad de folletos, en los que se explicaban las disposiciones de aquéllos, que se distribuyeron entre los infractores. Cuando un hombre o una mujer cruzaba la calle en un momento en que las luces indicaban que los vehículos tenían derecho de pasar libre en esa dirección, se le hacía retroceder hasta el cordón de la esquina, dándole al mismo tiempo un folleto.

Se colocaron agentes de tráfico adicionales en las intersecciones en que era más intenso el tráfico. Algunos peatones que, pese a los nuevos reglamentos, intentaron cruzar las calzadas contraviniendo las señales, sólo consiguieron que se les hiciera retroceder hasta el cordón.

El control de los peatones se consigiera más bien una medida informativa, porque parece implicar que ellos son despojados de ciertos privilegios. La verdad es que el control de los peatones regularizaría simplemente el tráfico, de modo que se haga más seguro el ir y venir de la gente. Las ciudades que han puesto en vigencia esta clase de control han registrado una notable disminución en el número de accidentes callejeros.

El Estado de New Jersey presta especial atención a la inspección del automóvil. Los automóviles con defectos mecánicos son eliminados. Las pruebas de frenos se hacen con frecuencia. Durante el primer mes de las nuevas reglamentaciones, los automovilistas fueron obligados a dejar inspeccionar por las autoridades los frenos, luces, bocina, engranaje correcto funcionamiento una acción rápida y fácil, exige, a su vez, un lubrificante que fluya libre e instantáneamente.

El Mobil Fe un aceite que se quema, una vez que hayan trabajado los pistones, sin dejar ningún residuo gomoso.

La fuerza desarrollada por su motor, por ejemplo, al subir una cuesta, depende de que los anillos del pistón queden perfectamente cerrados; lo que se obtendrá con los aceites Fiske.

El Nuevo Edificio Durant

Entre las numerosas innovaciones introducidas por la nueva Comisión Directiva de Durant Motors Inc, fabricantes de los automóviles del mismo nombre como también de los famosísimos camiones y automóviles Rugby, figura una enorme fábrica en Lasalle Ontario, Canadá y sus sentidos instalados de escritorios en Detroit Mich. Como se ve en el grabado el estilo del nuevo edificio administrativo no es muy diferente al adoptado en nuestra Avenida Alem, de Buenos Aires.

Los Progresos de la Firma M. de la Fuente

La firma Modesto de la Fuente, conocido importador de los automóviles Peerless, cuya aceptación ha significado un verdadero acontecimiento comercial demuestra sus progresos con la realización de una obra de verdadero aliento.

En el Avenida Alvear, la citada firma está construyendo un amplio edificio donde instalará un taller mecánico montado, de acuerdo a los últimos adelantos técnicos en la materia, una gran exposición de autos y una estación de servicio que hará honor a la industria.

Nos hablan estos progresos por que es el esfuerzo triunfador de un hombre que ha bregado con ahinco por la difusión del automovilismo.

El Aceite Fiske se ha Impuesto

Un lubrificante que ha merecido rápida aceptación es el Fiske que importa la firma R. Lehmann y Cía. y cuya venta ha significado un verdadero acontecimiento.

Los motores modernos de alta velocidad y combustión necesitan para su

Curso Práctico Elemental de Mecánica Automovilista

Las Vibraciones del Mecanismo de Dirección Conocidas con el Nombre de "SHYMMY" Pueden Evitarse con la Interposición de un Amortiguador Ideado al Efecto

Con el nombre de oscilación o "shimmy" se conoce la vibración de las ruedas directrices del automóvil, que cuando se hace fuerte es desagradable y peligrosa para el automovilista que la constata en su coche.

Después de un largo tiempo, los técnicos que han sido encargados de averiguar las causas exactas que hacen producir estas vibraciones tendiendo a hacer girar las ruedas delanteras de un eje que pasa por el centro de la masa, oscilaciones que comunican a la barra de la dirección del coche y el conductor es impulsado a evitar.

Todo el mundo no está de acuerdo sobre las causas del "shimmy" en la dirección y las soluciones que se han buscado tienden a disminuir el efecto perturbador pero no haberlo anulado nunca.

Sobre todo se sabe que hay una velocidad crítica inferior donde el "shimmy" se acentúa y otra velocidad crítica superior donde también es hace presente con toda intensidad. Estas velocidades varían para cada coche y también sabemos que cuando se pasan la primera ya no son más o en menos, de ese punto crítico de equilibrio, las vibraciones desaparecen aparentando la normalidad.

Tecnicamente imposible

Todos aquellos que hayan leído algo sobre dinámica rotatoria, en mecánica racional, sabe que no es simple misterio lo que ocurre con las vibraciones en ese mecanismo en movimiento. Las vibraciones pueden anular en gi fase de resonancia y se hacen máximas como en los movimientos armónicos, consecuencia de pequeños movimientos pendulares que se producen por el juego que tiene las piezas entre sí.

De manera que es imposible técnicamente suponer la ausencia del "shimmy", pues una de las grandes leyes de la mecánica experimental, es la que establece una fuerza necesaria entre dos piezas en movimiento, rellenada por una película lubricante, pero la fuerza prácticamente existe. En el mecanismo de dirección, los cojinetes, las articulaciones y bielas los eslinetes, tienen en las necesaria de separación. El desgaste de las piezas en movimiento, aumenta las movimientos pendulares que se producen en la dirección. Las imperfecciones del camino que se convierten en choques entre las piezas, aumenta ese juego prestadecido y como el tiempo entre piezas trae más juego con el uso, llega un momento en que el desajuste natural de un mecanismo tiene un juego máximo donde las oscilaciones se hacen sentir en forma ostensiblemente.

Por otra parte, las ruedas están animadas de un movimiento de rotación alrededor de un eje, vale decir que en movimiento, constituyen una fuerza giroscópica. La distinta distribución de la masa de las cubiertas, la falta de homogeneidad del material, y las imperfecciones del camino, hace que una rueda que estáticamente pueda estar equilibrada, y dinámicamente (en movimiento) no.

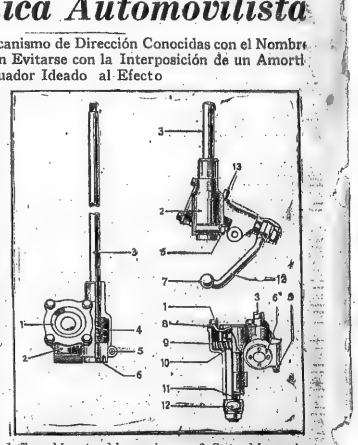

1. Tapa del carter del mecanismo. — 2. Carter del mecanismo. 3. Eje del volante. — 4. Tornillo sin fin. — 5. Perno de seguridad. — 6. Perno de ajuste del tornillo sin fin. — 7 Rótula del brazo de dirección. — 8. Suplementos. — 9. Engranaje. — 10. Arandela. — 11. Eje del engranaje. — 12. Brazo de dirección.

Soluciones imperfectas

Por estas razones es que asegurarnos que el "shimmy" es prácticamente inevitable. Se han buscado soluciones para evitarlo, remedios empíricos que en la práctica han fracasado porque es tan difícil anular las fuerzas de la naturaleza como fácil comprenderla.

Soluciones imperfectas los llamaríamos en general, a aquellas que a pesar de la buena voluntad de sus ideadores, no tienen al presente con el problema, tan de pie como el primer día que se descubrió al aumentar las velocidades.

Houdaille, es un viejo constructor de accesorios para automóviles. Sus amortiguadores de suspensión son famosos y pensó con cierta lógica, en que esa fuerza no podría anularse, pero al amortiguarse los efectos que llegaban al conductor y que en todos los casos eran los movimientos de pérdida de control y de accidentes.

Los materiales que constituyen un sistema de dirección están construídos con alcance de resistencia para que los golpes imprevistos y el mal trato en la conducción no sean causas determinadas de sus desgastes, por esto es que si no evitar la causa sino el efecto que llega al conductor, Houdaille ha tenido una idea feliz. El mecanismo es simplísimo, un amortiguador que se intercala entre el brazo de la dirección y el chassis, evitando que se trasmitan a la barra de dirección las oscilaciones aumentadas por la conocida acumulación de fuerzas pequeñas.

El conductor no percibe el "shimmy" y si coche marcha serenamente como si fuera su un pavimento liso y fuera del punto crítico de equilibrio dinámico.

El éxito del invento que lo dirá, prácticamente, es el mejor elogio al genio de Houdaille.

EL AUBURN GANA CINCO PRIMEROS PREMIOS EN LAS CARRERAS DE LISBOA

En Lisboa, Portugal, un automóvil Auburn, tipo convertible, modelo serie, ha ganado los cuatro primeros premios en las carreras de Campo Grande, donde compitieron 8 marcas de automóviles de fabricación europea y norteamericana.

El coche victorioso fué declarado también el más hermoso entre los de tipo convertible, mientras que otro Auburn ganó el segundo puesto en el concurso de belleza celebrado durante las carreras.

En la primera carrera, el Auburn consiguió el primer premio a una velocidad media de 91.059 kilómetros por hora. El torneo de esta carrera libre y en ella podía tomar parte cualquier automóvil.

La segunda carrera era para coches de la misma categoría, la tercera para coches cerrados y la cuarta para coches de la misma clasificación que el Auburn. En todas salió triunfante el Auburn, por haber descendido una velocidad mayor durante el trayecto recorrido.

Los premios consistían en tres copas para las primeras tres carreras y una medalla para la cuarta, y fueron entregados a los señores Diaz Pereira y Sotto Maior, distribuidores del Auburn en Lisboa.

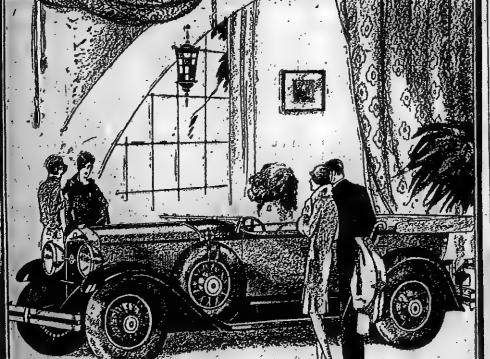

Otro acierto más de Studebaker

El nuevo Comandante Faeton

ASI expresan su admiración los que contemplan la suprema belleza del Comandante Faeton, Campeón de los Campeones, presentado recientemente por Studebaker. Otro acierto más que Studebaker agrega al hermoso conjunto de tipos y modelos de coches para familias.

Solo cuando se saben llevar técnica y económicamente los formidables recursos de que se dispone, como lo hace Studebaker, puede estarse seguro no solo de despertar el interés de quienes aspiran a poseer un coche Bello, Potente, Económico y Eficiente, sino satisfacer sus exigencias.

Studebaker verdadera maravilla de la ingeniería automotriz, satisface ampliamente al entregar a Vd. un coche proclamado Campeón Mundial de Velocidad y Resistencia, a un precio conveniente.

Examine hoy mismo, sin compromiso, el nuevo Comandante Faeton 8.

STUDEBAKER
Fabricantes de Coches Campeones

Exposición: Avda. de Mayo 1346-70 Arenales 848-78
Administración: 803 - Herrera - 813
Talleres: Laprida 2158

LOS NUEVOS "NEUMATICOS" SEIBERLING - "Special Service-DeLuxe"

SON TAN BUENOS QUE SE VENDEN BAJO GARANTIA ESCRITA

¿Los ha probado Vd.?

REPRESENTANTES: DITLEVSEN & Cía. Ltda. Av. Ing. Huergo 1335 Bs. Aires

MAS SEGURIDAD
COMODIDAD
ECONOMIA

ofrece un automóvil con instalación eléctrica de alta calidad. Quién espera de su automóvil, motocicleta, camión, omnibus o tractor buen rendimiento y quién quiere evitar contratiempos usa accesorios Bosch.

BOSCH

Venta en todas las casas del ramo

Sucursal de las fábricas Robert Bosch A-G, Stuttgart:
ROBERT BOSCH S.-A.
Rivadavia 1857 - Bs. Aires

En Córdoba y Esperanza se Preparan Grandes Carreras

En Córdoba se Trabaja con Gran Entusiasmo por la Jornada de Octubre

Las dos Carreras Anunciadas Para un Mismo Día, han Apasionado a los Aficionados y a los Volantes

Los dirigentes de la prestigiosa entidad cordobesa, el Audax Córdoba, continúan preparando con todo entusiasmo la gran carrera automovilística, clásica en los anales del deporte argentino, por sus grandes éxitos.

Este año, como el pasado, la gran carrera tendrá el complemento de una prueba destinada a los coches chicos, lo que será un motivo más de extraordinaria afluencia de público al pintoresco circuito de Córdoba.

Los dirigentes de la citada institución han obtenido la promesa de que el gobierno cordobés cooperará al mayor éxito de la prueba, arreglando y empedrando parte del camino, lo que facilitará el mejoramiento de los promedios.

La prueba de fuerza limitada

En esta la que tendrá lugar en primer término, debiendo dar comienzo en las primeras horas de la mañana jornada deportiva. En ella intervienen coches de los denominados "chicos", pero de corazón grande, y es dable presenciar durante su transcurso de cómo se duplican en el esfuerzo que se inicia en la largada y que termina en la raya que ha de sindicar al que con mayor suerte o capacidad ha sabido hacer suyo un triunfo, el cual jamás se obtiene sin antes haber debido lugar a pasajes emocionantes, largamente aplaudidos y saboreados con el placer que causa toda lucha titánica.

Aumenta la importancia de la prueba de referencia, el hecho que debido a las diferentes características del circuito, los coches especialmente preparados para la prueba de fuerza libre no pueden desarrollar en algunos trazos toda la capacidad que los distingues como superiores de estos a cada uno de quienes está la preliminar.

Precisamente, por ellos, se da el caso que la disputa de fuerza limitada, se asemeja a veces a la tenida de fondo.

Hay muchos interesados que desde ya se aprestan para intervenir en esta carrera, que no por ser primera ha de ser última en los beneficios resultados que puede aportar a los fines que se proponen: el perfeccionamiento.

La prueba de fuerza libre

Con un reducido pero selecionado número de competidores, se erige por su importancia evidenciada cada vez con mayor precisión, en la carrera de las que se cumplen en nuestro país.

El Gran Premio Nacional y la de Ranzola solamente, pueden competir con la carrera del Audax Córdoba. En ella como en las mencionadas, se disputa la palma trecho a trecho, el triunfo palmo a palmo. lo que es un motivo de ansiedad para aquellos que la presencian y para los que desde la distancia, conviven la emoción que siempre sabe producir su cumplimiento.

De sus resultados, como en el de las anteriores, siempre se adquieren experiencias que redundan en beneficio de las actividades mecánicas en nuestro ambiente. Los coches especialmente preparados y algunos de serie, pilotados por los más expertos conductores, hacen milagros en un terreno al que no están acostumbrados a desarrollar grandes velocidades; pues, a pesar de tratarse de un circuito, su ubicación en terreno natural en suelo cordobés donde priman las sierras, hace que todos por igual conservan más o menos las mismas ventajas.

Con la aproximación de octubre, pues, se va adquiriendo en forma más intensa la sensación de trascendencia de que se presenta investida la reunión que habrá de cumplir en ese mes el Audax Córdoba. La ansiedad por saber su resultado ya nos empieza a poner en tensión nerviosa, para finalizar en decepción o en delirante entusiasmo.

STUDEBAKER RECIBE NUMEROSAS SOLICITUDES DE CONCESIONES

En sección ventas por mayor de la Studebaker se trabaja en estos días febrilmente. El señor Tulio Danieli, jefe de esa dependencia se está multiplicando a fin de atender a las numerosas solicitudes de concesiones, que acerca nos manifestó él mismo en una breve pero amena conversación, se reciben diariamente.

—Tenemos en la actualidad, agregó el señor Danieli, los mejores agentes, tanto por la cooperación valiosísima que nos prestan, como por la importancia de la situación personal de cada uno en su respectiva zona. Bueno, no hay que olvidar que nuestro plantel de inspectores está desplegando continuamente una inusitada actividad, compuesto como está de elementos jóvenes y de valía.

Nos favorece, como factor principal, la línea completa de coches hermosos de todo tipo, tamaño y precio, y nuestra supremacía en el mercado como productores de coches finos, amén de la absoluta seriedad y reserva en los tratos comerciales, tanto con nuestros agentes como con los solicitantes de concesiones que es una norma de conducta invariable de nuestra compañía.

La palabra de voluntad shaniota del señor Danieli, nos demuestra el entusiasmo que lo anima y su confianza en el porvenir de la compañía y sus productos, entusiasmo y confianza que trasmite a sus subalternos y a quien lo rodea.

Después de la invención de la imprenta y el alfabeto, los medios de comunicación son los que más beneficios han hecho en favor de la humanidad.

VENENO EN GOTAS por Acelerador

APRENDIERON LA LECCION

Los otros días se realizó en la exposición de la General Motors la presentación del nuevo Buick 30. A la fiesta asistieron De Muro y Kartulovic, quienes se quedaron a participar de la comida con que fueron obsequiados los periodistas. Cuando llegaron los postres, no faltó quien se corriera una fija y jugara doble contra sencillo a que De Muro y Kartulovic, iban a ser uso de la palabra.

El pobre diablo perdió la apuesta. Los dos colegas permanecieron mudos, no se si por lo que vez pasada les dije, o porque vieron la catarsis oración que le hicieron a Franco cuando comenzó a hacer funcionar la regadera. Franco tuvo que callarse a mitad de la "improvisación", ya que la grita era tan descomunal que su palabra se perdía en el vacío.

Al menos estoy conforme. He conseguido que la digestión, en los banquetes automovilistas, puede hacerse en debida forma.

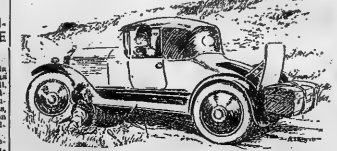

La mujer.—Querido: ¿Quieres a Fifí para que te haga compañía?

Sucesos Extraordinarios
PIETRANERA TUVO UN RECUERDO AMABLE DE FIORE

RESULTO TURCO

En negro "Eso" se hacía pasar por santiagueño con gran indignación de varios amigos santiagueños que tenían que me dice que ellos son más nobles, pero ahora resulta que es turco.

Los otros días quiso hacerse el vivo, y como a buen turco le dieron una corrida.

Ojo, que las papas queman.

* * *

¡VAYA UN EXITO!

El A. C. A., como es sabido, organizó un concurso de proyectos para construir el edificio propio.

Se hizo un llamado a todos los arquitectos, pero de 500 que existen, sólo se presentaron... ocho.

Como éxito de concurrencia, no puede discutirse. ¿Es que ha faltado confianza en la seriedad de los dirigentes del A. C. A.?

Sea lo que sea, pero lo cierto es que son pocos concurrentes para mucho edificio.

Avisos Económicos

Vendo sistema patentado para correr en pruebas Standard con motores de 500 cc. con extraordinaria Standard. Si no es que haya sido distinguida esta carrera no significa que el método falle, porque a los tres días de mi nuevo dueño, ganó otra prueba y fué aprobado el resultado. Ocasión y Demóstenes.

—Cualquier acreedor de Desderi que quiera entablar cualquier reclamo, puede acudir a La Terraza y preguntar por el otro "Taquerrer".

* * *

PENSAMIENTO

Para desempeñarse en una comisión deportiva, hay que ser un hombre de volúmen como yo!.—Lasagna Zabala.

Un Mozo que Falla

El mozo Silveyra me ha fallado. Yo que lo creía un hombre de criterio propio e inteligente, me ha resultado lo contrario. Le sugerí, por aquello de que "del enemigo escucha siempre el consejo" que renunciara a su candidatura a presidente del Automóvil Club Argentino, y el creyó que lo que le pedía, era su renuncia de actual miembro de la C. D. y acedió.

No amigo, yo le pedí, por el propio bien del Automóvil Club Argentino, que retirara su candidatura.

¿Ahora nos hemos entendido?.

FAVORITISMO

En la Revista del A. C. A. se está haciendo una sana propaganda en bien de cierta actividad industrial vinculada al automovilismo.. lástima que la mayoría de las casas, cuya crónica y nota gráfica se da a los lectores, pertenezcan a elementos azules.

Motiras Automovilistas

CAMINOS DE HORMIGON DURACION ETERNA

LO QUE OCURRIRA

La Comisión Deportiva del A. C. A. ha resuelto preparar el Calendario Deportivo Nacional. Nos parece bien, aunque creemos desacertado que tomen como base el "calendario de Bristol".

Caminos y ferrocarriles complementan la zona del progreso.

El 18 del Actual Se Disputará Otra Standard

La Organiza el Morón Automóvil Club con Entusiasmo

EL CIRCUITO

Para la carrera standard que organiza el Morón Automóvil Club, pues ser disputada el 18 del corriente en el circuito grande de Morón, se ha fijado la hora de largada a las 9.

A los efectos de las inscripciones de los señores corredores, se recibirán aquellas en el Automóvil Club Argentino hasta las 19 horas del día 14, y en el Morón Automóvil Club, hasta las 22 horas del mismo día. Inmediatamente de cerrarse la inscripción, se procederá el sorteo de los participantes.

Los sastres Veedol han donado una gran copa para disputarse en esta competición.

Han prometido sus equipos las casas representantes de los automóviles Rugby-Durant, Graham Paige, Chrysler, Whippet, y hay anotados ya varios coches Chevrolet 5 y Ford A.

Las autoridades de la entidad prosiguen la reparación de los equipos que complementan el circuito, esperando dejarlos en buen estado para el día de la prueba.

Demás está decir que reina mucho entusiasmo entre los componentes de la C. D. del Morón Automóvil Club, para lograr el mayor brillo posible para esta carrera de los 400 Kilómetros Standard.

Los Trabajos Nocturnos

A raíz de nuestra campaña, el secretario de Obras Públicas de la Municipalidad, adoptó una resolución por la cual se prohibía terminantemente que los trabajos arreglos de las calles centrales, se efectuaran durante las horas del día, ya que ello ocasionaba serios y graves perjuicios al tráfico en general. Pero esa orden, o esa prohibición no es cumple en la más mínima, como si el secretario de Obras Públicas fuera un funcionario sin valor alguno. Hemos podido constatar personalmente que los arreglos de las calles se continúa efectuándose de día, en lugar de hacerlo en las horas de la noche, cuando no dificultaría el tráfico, ni sería de obstáculo al tránsito de los vehículos.

El secretario de Obras Públicas, bien podría un día cualquiera, efectuar una recorrida por nuestras calles, y constatarla con facilidad que sus órdenes no son cumplidas.

Premio Estímulo Motociclista

La C. D. del club Motociclista Nacional resolvió fijar la fecha del 1 de setiembre próximo para la disputa de este premio reservado para motociclistas hasta 750 c. c. y libre a todo aficionado no ganador de un primer premio en carrera similar.

Dicho premio se disputará en el circuito nacional de Morón sobre una distancia de 149 kilómetros o sean 3 vueltas. Dentro de breves días se dará a publicidad el correspondiente reglamento como así también la nómina de los premios a discernirse.

El Exito de una Agencia Chrysler

Los señores Coronado, Carman y Richard Lavalle, han iniciado el mes de julio el sorteo de un Chrysler 75 entre los 37 primeros compradores de rendster y sport, con tal motivo su agencia Chrysler de la calle Florida es motivo de especial interés por los compradores de estos autos.

Han adquirido automóviles de estos tipos durante el mes de julio numerosas personas de nuestro gran mundo social.

Es de hacer notar que estos señores durante dicho mes han batido un verdadero record de venta, pues, han vendido 38 automóviles, con lo que se ve que para obtener éxito durante estos meses se obtiene interesando con iniciativas que aprentan a los compradores de primavera y les hace adelantar en sus operaciones.

La Carrera de Esperanza y su Reglamentación

Ha Sido Modificada en la Parte que se Refiere a los Coches de Serie

EL CIRCUITO

La Asociación Deportiva Esperanza activa la preparación de su carrera anual con mucho entusiasmo, procurando asegurarse la participación de los mejores corredores que actualmente existen.

El circuito ha comenzado a ser trabajado intensamente y por lo que respecta a la organización de la carrera, la reglamentación de la misma, ha sido modificada en parte, restringiendo a los coches de serie la convenencia de poder disputar los premios generales de la prueba, pues éste ha sido dividida en forma, que viene a significar la disputa de dos pruebas en un mismo día.

En efecto, el artículo 49, del nuevo reglamento establece que los participantes de la categoría de los coches de serie no podrán en ningún momento optar a los premios establecidos para el Gran Premio de la provincia de Santa Fe como había sucedido en otros años. Para ello se ha creado el Gran Premio Estímulo Esperanza que se disputará conjuntamente con el Gran Premio de la Provincia de Santa Fe. Es decir habrá dos carreras en una.

No sabemos qué opinión se formarán los corredores sobre estas modificaciones, pero lo evidente es que en Esperanza se confía en el éxito y se procura que el circuito se halle en un estado lo... aprobable.

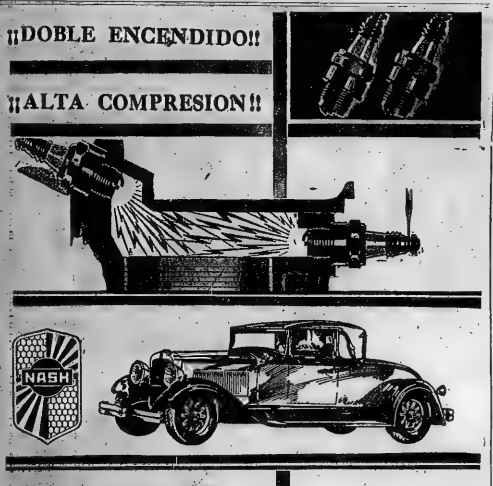

Con el sistema del DOBLE ENCENDIDO que posee el NASH "400", Vd. tiene bajo su control un 22 ojo más de potencia en caballos, un aumento de velocidad en más de 8 kilómetros por hora, mientras que su consumo disminuye a razón de casi un kilómetro más por litro de nafta, rendimiento proporcionado por la razón de que evita en absoluto desperdicios de combustible. Sólo NASH ofrece en sus coches de precios moderados esta notable ventaja, la que, unida a la alta compresión, válvulas al toque, lubricación instantánea del chassis y motor, suministro automático, hacen del NASH "400" el coche ideal y ambicionado.

NASH "400"

AGENTES EXCLUSIVOS:

EHLERT - NASH MOTORS

Sociedad Anónima de Automóviles

Casa Central: Diag. R. Sáenz Peña 840 U. T. 35 Avenida 8201 - 1002 - 1006 Talleres: 1294 - AZARA - 1297 U. T. 21 Barracas 3011 BUENOS AIRES

Agencia en Buenos Aires: Cuenca 836 (Parque Rivadavia 1282) Alem 1626

Estación de Servicio: Avenida Alvear 2560

SUCURSALES:

En Rosario (Sta. Fe): S. Barraca nos. Mitre
En Córdoba: Avenida General Paz 419
En Mendoza: Espejo 16

FEDERAL OIL
TRADE MARK FEDERAL
EL GRAN LUBRIFICANTE

FEDERAL
(Salud para Motores)

Buen Lubrificante para Buenos Automóviles

Por cada 2 latas de 1 galón o de 5 litros le obsequiamos un bonito cortaplumas.

GAZA & Cía.
ENTRE RIOS 1601. B. AIRES.

Los Agentes Willys Knight-Whippet de toda la República, le harán una demostración. Solicítela en bien de sus propios intereses.

Presentación del CAMION

El éxito sin precedentes obtenido por los automóviles Whippet, es precursor de un éxito mayor aún. La fábrica ha construído un camión que bien puede llamarse extraordinario pues, además de ser de un precio reducidísimo, admite las más severas comparaciones.

Robusto en su construcción, potente y seguro en su servicio y económico en su funcionamiento, he ahí sus principales características.

HAMPTON, WATSON & CIA.

BENITO PEREZ GALDOS 142.
BUENOS AIRES
San Martín 2628, Santa Fé — Lavalle 28, Mendoza.

camión Whippet

QUIERE VER EL NUEVO CAMION WHIPPET 6 ?
Visite la Exposición central: ENTRE RIOS 1266 - U. T. 23, Buen Orden 6011

La Ciencia puede Desentrañar los Crímenes mas Misteriosos

Hace 19 Años Londres Fué Escenario de un Crimen Espantoso, que Más Tarde Dió Lugar a un Sensacional Proceso

Un Famoso Dentista, Cuya Clientela la Formaba la Sociedad Londinense Desapareció Misteriosamente un Día

PERO EN SU CASA SE DESCUBRIO UN CADAVER

HEMOS venido publicando desde principios de la semana pasada, una serie de casos policiales cuya solución ante la justicia ha sido la ciencia la encargada de realizar. Estos casos tomados en gran mayoría del New York American, han interesado profundamente a nuestros lectores. Si ora vamos a relatar ahora es más interesante aun que los ya publicados. No se trata en esta ocasión de una versión de un caso publicado ya por ningún diario del extranjero, sino de un relato tomado de su archivo personal por el doctor Galvarino Gallardo Nieto, nuestro colaborador.

El célebre proceso contra el doctor Crippen, en Londres

En 1910 vivían en Londres el dentista Dr. Crippen de numerosa y selecta clientela, casado con Cora Turdon, artista que en los teatros era conocida como la Belle Elmore.

En los primeros meses que siguieron a su ausencia fué interrogado el marido por algunos empresarios teatrales, y los contestó que su cónyuge había partido a Estados Unidos y al Canadá en una lira artística, afirmación que no satisfizo plenamente a todos los interesados en saber cómo había podido salir de Londres, sola, sin aviso previo, cuando tenía siempre un público favorable.

Algunos escribieron a Estados Unidos, recibieron respuestas que aumentaban la extrañeza de varios dueños de teatros de Londres, pues se decía que nadie tenía noticias de la Belle Elmore, ni en Estados Unidos ni tampo en el Canadá.

Alguien llevó las primeras extrañezas a dudas al gran Departamento Central de Investigaciones Policiales de Londres, llamado "Scotland Yard": éste puso en siglosa actividad sus sabuesos más experimentados y talentosos, los cuales comprobaron que, si bien el Dr. Crippen seguía haciendo su vida profesional en la misma residencia donde vivía antes de que se hubiese advertido la ausencia de su cónyuge, en cambio, se la veía en todas partes con otra joven, no menos interesante que aquélla, llamada Miss Le Neve, de tal modo que parecía fuese su nueva esposa.

Cuando el Dr. Crippen se dió cuenta de que, en su alrededor había comentarios acerca sobre la ausencia de la Belle Elmore, empezaban también los diarios de Londres a presionar, a las autoridades policiales en el sentido de que no era posible que hubiese desaparecido de los teatros, de su hogar y aun de la capital inglesa sin que se supiese a punto fijo dónde se encontraba, a qué otra ciudad o continente se había dirigido, y los detectives de "Scotland Yard" resolvieron abordar francamente al marido.

Las explicaciones del Dr. Crippen fueron vagas y sobre todo malévolas, porque dió a entender que, no teniendo él noticias de su cónyuge, que le había abandonado, diciendo irse a Estados Unidos en una excursión artística, presumía que anduviese con otro por lo que, considerándose ofendido, no deseaba ni le interesaba saber nada de ella.

Desaparece también el doctor Grippen

Con grandes caracteres anunciaron un día los diarios de Londres que la Mis numerosa de que también había desaparecido el doctor Crippen y su joven amiga Miss Le Neve, con la cual se le veía hasta poco antes de que arreciaran las sospechas de los periódicos, en todas partes.

Una indagatoria escrupulosa hecha por la Scotland Yard permitió establecer que el consultorio odontológico y la residencia, contiguas, del doctor Crippen estaba cerrado desde tres días antes de que se publicase la denuncia relativa a su desaparición.

La familia de Miss Le Neve tampoco sabía del paradero de esta amiga inglesa de Crippen.

Comprendieron los detectives de Scotland Yard que estaban ya frente a un nuevo misterio, que agravaba los anteriores sospechas sobre la naturaleza de la ausencia de la Belle Elmore, y decidieron un allanamiento profijo con varios expertos.

Descubrimiento en el sótano

Tras una prolija inspección de todos los departamentos que constituían la morada de Crippen, descendieron al sótano, encendieron luces, y creyeron notar rastros de una reparación en el embaldosado, porque, si bien todas las baldosas eran iguales, había algunas que formaban como un cuadrado que parecían más húmedas, como si hubiesen sido colocadas después de las demás. Examinadas algunas de esas, pudo comprobarse que eran relativamente frescas, o de menor dureza que las otras. Empezó una excavación del suelo en la parte correspondiente al espacio que despertó sospechas, y a cierta hondura fueron encontrados restos humanos casi completamente calcinados, sin que pudiera saberse, desde el primer momento, si correspondían a cuerpo masculino o femenino, pues, se le habían extraído al cadáver todas las piezas anatómicas que hubieran suministrado indicaciones acerca del sexo y no aparecía la cabeza.

Este fúnebre hallazgo evidenciaba ya que allí se había cometido un horroroso crimen; y aunque la opinión unánime de los detectives era que esos despojos medio calcinados habían sido la Belle Elmore, faltaba la comprobación científica de esa serie de puntos fundamentales.

Problemas médico-legales

Los médicos, cirujanos, químicos y demás expertos de Scotland Yard, consideran que las cuestiones dominantes de esta macabra investigación eran las siguientes.

1o. — Determinar el sexo de los restos humanos encontrados en el sótano, para saber si, siendo de mujer, correspondían a la Belle Elmore, misteriosamente desaparecida hacía seis meses;

2o. — Estimación aproximada del tiempo durante el cual habían estado sepultados allí esos restos;

3o. — Si el pedazo de carne, mejor conservado, descubierto entre el amasijo, correspondía o no a la pared sobumbilical del abdomen;

4o. — Si una cicatriz que se advertía en ese pedazo de carne correspondía o no a una operación que años antes le hiciera un cirujano a la Belle Elmore, abriéndola para extraerle los ovarios; y, finalmente:

5o. — Si el veneno que causó la muerte fué la hioscina, o si hubo solamente alguna sustancia tóxica, producida por la putrefacción cadavérica.

Mientras tanto, otros detectives trabajaban ansiosamente por saber dónde estaba, adónde había ido el presunto uxoricida y su amante.

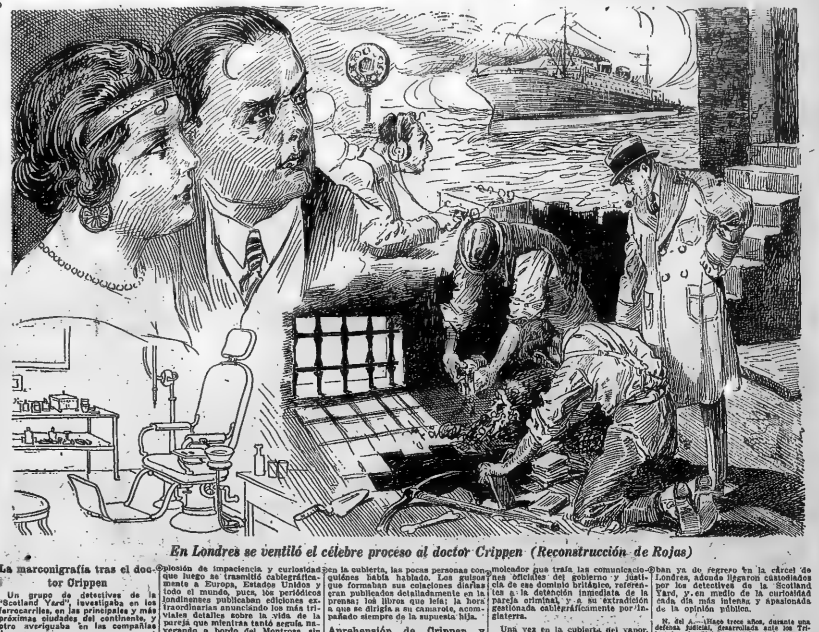

En Londres se ventiló el célebre proceso al doctor Crippen (Reconstrucción de Rojas)

La marconigrafía tras el doctor Grippen

Un grupo de detectives de la "Scotland Yard", investigaba en los ferrocarriles, en las principales y más próximas ciudades del continente, y otro averiguaba en las compañías de vaperes.

Para apreciar la dificultad de este labor basta recordar que son miles los trenes que entran y salen diariamente de Londres, y miles también los barcos de todas las clases imaginables que parten de los puertos ingleses, dirigiéndose a todos los ámbitos del mundo.

Por primera vez emplearon los detectives británicos los progresos de las comunicaciones inalámbricas, enviando innumerables marconigramas a todos los vapores que iban en alta mar y que habían salido de las costas inglesas en los últimos tres o cuatro días, preguntando si iba o no a bordo una persona de tales y cuales características, acompañado probablemente de una joven, cuyas indicaciones también se comunicaban.

Uno o dos días después recibió "Scotland Yard" una pregunta inalámbrica del capitán del vapor Montrose que navegaba rumbo a las costas del Canadá acerca de mayores especificaciones; estatura o color del cabello del personaje cuya ubicación se buscaba, y horas después de haber contestado la policía inglesa, replicó el capitán desde alta mar que creía estar seguro de que uno de los pasajeros reúne todos los pormenores necesarios para identificarlo como el Dr. Crippen, y que también iban con él una joven que decía ser su hija. Las indicaciones referentes a esta, no dejaban duda alguna que era Miss Le Neve.

Un romance periodístico, realmente vivido

Desde ese instante, se produjo en Londres y en toda Inglaterra uno ex

oplosión de impaciencia y curiosidad que luego se trasmitió cablegráficamente a Europa, Estados Unidos y todo el mundo, pues, los periódicos londinenses publicaban ediciones extraordinarias anunciando los más triviales detalles sobre la vida de la pareja que mientras tanto seguía navegando a bordo del Montrose, sin sospechar que la atención universal espiaba y comentaba sus menores movimientos, comidas y detalles de la vida que hacían a bordo.

Los diarios de Londres publicaban la hora a que se había levantado el Dr. Crippen, los cigarros que fumaba, la duración de sus paseos en la cubierta, las pocas personas con quienes había hablado. Los guisos que formaban sus colaciones diarias, gran publicados detalladamente en la prensa; los libros que leía; la hora a que se dirigía a su camarote, acompañado siempre de la supuesta hija.

Aprehensión de Crippen y Miss Le Neve

Veinticuatro horas antes de que el Montrose zozlaas en el puerto del Canadá adonde se dirigía, detuvo su marcha, y recibió la visita de un remolcador que traía las comunicaciones oficiales del gobierno y justicia de esa dominio británico, referentes a la detención inmediata de la pareja criminal, y a su extradición gestionada cablegráficamente por ingleterra.

Una vez en la cubierta del vapor, fué llamado Crippen, que llevaba otro nombre, y confesó ante esa autoridad el Dr. Crippen, que había salido una semana antes de Londres con su amante, que también dijo, ante nosotros efectivo. Adoptadas las precauciones de estilo, fueron desembarcados del Montrose, y dies días más tarde estaban ya de regreso en la cárcel de Londres, adonde llegaron custodiados por los detectives de la Scotland Yard, en medio de la curiosidad cada día más intensa y apaisonada de la opinión pública.

N. del A.—Hace trece años, durante una defensa judicial, desarrollada ante los Tribunales de Chile, necesité estudiar, entre otros casos forensics interesantes, este del doctor Crippen, y pude improvisar de todos los pormenores del uxoricido que éste cometió, y cuya terminación aparecerá más tarde.

Galvarino Gallardo Nieto

Lea MAÑANA

EN LAS EDICIONES 4a. y 5a.

crítica

la Segunda Parte y Conclusiones de Este Interesante Caso de

INVESTIGACION POLICIAL

En las líneas de la mano tiene usted escrito su destino.

Hay muchas cosas que usted conocerá por intermedio de "La conducta que corresponda en sociedad".

Candelario es un muchacho pícaro pero honrado; inteligente y movedizo y de un gran corazón.

Si usted quiere comunicarse con algún amigo de la infancia, si quiere tener noticias de algún ser querido, diríjase a "Desaparecidos".

¿Sabe usted que don Constante Farabulti enseña geografía e instrucción cívica en forma que se puede cantar y bailar?

Seguramente que usted no ha leído nada más interesante que las "Declaraciones de amor a los astros del cine".

Nuestros monogramas son artísticos, originales y de buen gusto.

Difícilmente habrá mujer que no necesite recurrir al "Breviario Sentimental".

Puede conocer usted todo lo que hacen las artistas para conservar su juventud y su belleza.

Las lecciones de gimnasia del profesor Theon le enseñarán a usted a llevar una vida sana e higiénica.

LA NOVELA SEMANAL

tiene innumerables secciones que le proporcionarán ratos amenos, consejos útiles y le ayudarán a ser feliz.

Sale todos los lunes al mismo precio.

Haga con anticipación su pedido de ejemplares al canillita, pues nuestros grandes tirajes se agotan en las primeras horas del lunes.

Una mujer delgada pierde el amor del esposo

Con mejillas hundidas y pálidas — con un cuerpo flaco — sin energías — ¿cómo puede Vd. esperar en conservar el amor y la admiración de su marido? Pero no se desespere. En 30 días con el uso de las Pastillas McCOY (Macoy) de Aceite de Hígado de Bacalao, Vd. podrá reconstruir su salud — agregar varios kilos de buenas carnes — se sentirá mucho mejor aparentando tener 10 años menos y estonces — él se sentirá orgulloso de Vd.

Empiece a tomar hoy mismo las Pastillas McCoy. Ya no es necesario tomar el aceite de hígado de bacalao liquido que es tan nauseabundo. Las Pastillas McCoy están cubiertas de una capa de azúcar y combinan todas las maravillosas propiedades del más puro aceite de hígado de bacalao en forma concentrada y agradable. Todos los hombres, mujeres y niños flacos, débiles y enfermizos deben empezar enseguida a tomar las Pastillas McCoy; su precio es módico. Cómpreles en las farmacias.

CASINO PIGALL

VEAN LAS NUEVAS ATRACCIONES

Hermanas BROT en su numeroso repertorio

y El Notable Bailarín Acrobático

BEN TYBER

Unase al gran desfile

OBSERVE Vd. día tras día el desfile — el gran desfile de automóviles que se detienen ante el establecimiento donde se expende "Standard" Motor Oil.

"Un peso un litro"

¿Por qué todos se deciden por esta marca? Porque el tiempo ha demostrado que ningún otro lubrificante protege a los motores tan tenaz, tan infalibilemente. La experiencia ha titulado al "Standard" Motor Oil el lubrificante resistente al calor, el aceite que se burla de la fricción, el rey de los lubrificantes.

Agréguese Vd. al gran desfile — a la columna de automóviles cuyos motores murmuran suavemente el contento que les produce ver su vida alargada. Rellene el cárter con "Standard" Motor Oil hoy mismo

"Gafas por esta marca"

STANDARD

West India Oil Company

"STANDARD" MOTOR OIL

¿QUIEN ES QUIEN?

JUAN GARIBALDI SARGENT

Es aquí un yanqui de campanillas que lleva un apellido francés un segundo nombre bien italiano: Garibaldi Sargent.

¿Por qué en octubre de 1860, cuando Mr. John Sargent, vecino de Ludlow, estado de Vermont, inscribió a su hijo, el pequeño John, le impuso el nombre de Garibaldi? Sin duda porque era un admirador del bravo luchador de la camisa roja. En cuanto al apellido de Sargent no cabe duda que proviene de los franceses que poblaron el Canadá, ya que el de Vermont es el más pequeño de los estados norteamericanos, tiene una capital que se llama Montpelier y limita con el suaodicho dominio británico.

El doctor Sargent, que llegó a desempeñar el importante cargo de Attorney General de los Estados Unidos, durante la presidencia Coolidge (1925-29), no es, pues, un yanqui cien por ciento, como tampoco lo era Roosevelt, que era prosapia holandesa.

Hizo sus estudios en Tufts College (bachiller en 1887), y en 1890 se incorporaba al colegio de abogados de Vermont. Dedicado a su profesión, formó parte del estudio Stickney, Sargent y Sheela, y en 1894-900, ejerció las funciones de Attorney en Windsor. Las funciones Judiciales se simultaneaban a su temperamento y por eso, desde 1902 a 1912, fué procurador general del Estado de Vermont.

Visto a sus tareas particulares, el doctor Sargent fué elegido en 1925 por el presidente Coolidge para desempeñar las elevadas funciones de Attorney General de la Nación, cargo en el que puso de manifiesto sus condiciones de actividad y de inteligencia, y en el que, al inaugurarse el gobierno de Hoover, ha sido reemplazado por el doctor W. D. Mitchell.

El doctor Sargent no es un político militante, y su adhesión al partido republicano no ha ido más allá del punto a que debió llegar las ideas políticas sinceramente profesadas.

Es casado con Mary S. Gordon y padre de una hija que le ha hecho abuelo.

Vive de su profesión de abogado y el concepto público le es favorable, pues John Garibaldi Sargent, como hombre de ley, define al "sello honor" del sistema inglés.

Galveston Resulta la Meca de las Mujeres Bonitas

LA PROCLAMACION DE MISS AUSTRIA LA MAS HERMOSA

La Designación Levantó una Tormenta de Indignación Entre las Norteamericanas

NERVIOS Y UÑAS

Por Carlos de la Púa

Nueva York, junio de 1929.

Las pintorescas autoridades municipales de la bailarina y pequeña ciudad de Galveston (Texas), desde hace muchos años con el dinero cobrado por excesos de velocidad a los automóviles o por faltas leves al pudor callejero, paga el pasaje y el alojamiento a todas las muchachas lindas del mundo, que en una fer-

ARRIBA: de izquierda a derecha: Miss Austria, Elisabeth Goldarbeiter, Miss Inglaterra, Bennie Dicks, Miss Francia, Germana Laborde, Miss Alemania, Ingeberg Grahan, Miss Holanda, Juana Keefman, Miss Luxemburgo y Miss Rumania, Magada Demetrescua.

LAS TRES gracias, Misses Rumania, Francia y Holanda

Miss FRANCIA, luciendo la cara y las piernas y que tuvo gran chance en el Campeonato. Es muy alta, tiene los ojos verdes y la tez muy morocha

ma más o menos oficial representen un núcleo independiente de población en cualquier latitud del planeta, poniendo como único reparo que dichas muchachas deben pertenecer a la raza blanca o «Sudsalas».

Llegada a Galveston desde cualquier rincón del mundo, las bellezas son sometidas inmediatamente alojadas en el mejor hotel de la ciudad, se les cobra un número pequeño y con sombrilla, se les cruza un lazo con el nombre del país de origen en el pecho y se la recomienda que se zambullan en el mar hasta nueva orden.

Afluencia de turistas

Miles de turistas golosos llegan de todas partes a la playa, atraídos por los carteles internacionales; los vecinos municipales que habrán de formar el jurado, empiezan a limpiar prolijamente sus antecojos; los hoteles de segundo rango se congestionan de periodistas, fotógrafos y camerameros, mientras que en la playa hormosa, a la hora del "tee-tee", empieza el cotejo individual de las bellezas.

El match nunca es parejo, cien chicas americanas contra diez europeas señalan inmediatamente una mayoría de opinión abrumadora.

A esa francesa de tanta parada le ponemos Miss Ohio — dicen con sorna las mujeres yanquis. Miss Ohio es una rubia extraordinariamente parecida al boxeador Campolo, que todas las tardes, a la hora del baño, ante miles de espectadores, levanta con sus robustos brazos a Miss California, Mis Texas y a Mis New York.

Antes del concurso nadie pensó ni por un momento que el anelado título de Miss Universo lo pudiera ostentar alguna muchacha que no fuera americana; las cien rubias hermosas, fuertes atletas y optimistas que representan todos los pueblos y las ciudades de la Unión, no consideraban rivales de importancia a esas chicas lánguidas, que se paseaban por la playa, con sus trajes de baño flamantes, que las veían a todas horas en el hall del hotel, en la peluquería, en el dancing, pero que nunca las encontraban en el torbellino de una zambullida violenta o en el resoplido agitado del mar bravío a dos leguas de la costa, donde ellas, mujeres de un pueblo joven y vigoroso, encuentran el placer del peligro y el sabor de la aventura.

América versus Europa

Estos grandes concursos de belleza de Galveston, que tuvieron a su comienzo las características de un certamen, inofensivo y agradable, pues el principio las bellezas extranjeras eran seleccionadas entre la misma población de América, hoy adquieren contornos de enorme importancia, pues todas las participantes son representantes auténticas de un país y todas ellas escrupulosamente seleccionadas.

Llegan a Estados Unidos con su madre o una persona mayor de responsabilidad, estando todos los cónsules de los distintos países en contacto directo con la muchacha que representa su patria en este torneo de belleza, que adquiere, en Norte América, una significación tan extraordinaria, que finicamente a ello se debe que Galveston, la hermosa pero desnuda playa de ayer, tenga hoy una importante significación geográfica en el mundo.

No puede a nadie extrañar que los grandes gobiernos, como Inglaterra, o Alemania o Francia, distraigan resorts de su rigurosa administración para buscar la chica bonita que debe ir a Galveston.

El solo hecho de figurar en el concurso ya implica una enorme propaganda gratuita para un país. Además, todas las participantes, llevan y reparten a las cincuenta mil periódicos americanos un folleto en inglés, primorosamente impreso, con datos geográficos de su país, los colores de su bandera y las características principales de su pueblo.

Una gran propaganda

Esto se publica en lugar destacado en todos los diarios de todas las ciudades de la Unión, y es podría asegurar que de los ciento veinte millones de hombres que pueblan la gran república del norte, cien millones se enteran de ello. A tal punto llega la propaganda que se hace a raíz de los concursos de Texas, que hay países pequeños como Luxemburgo, Mónaco, Sierra que el pueblo americano sólo tiene nociones de su existencia por sus mujeres hermosas, una de las cuales, Miss Sevria, tercer premio en uno de los últimos concursos de Galveston, aprovechando la celebridad que le había dado su belleza, consiguió para su querida ciudad natal un pequeño empréstito que infructuosamente habían gestionado desde hacía muchos años sus autoridades oficiales.

La gente de Prensa

Mucho antes de que se reuna el jurado oficial, formado por las autoridades locales de Galveston, los periodistas americanos eligen, pensando influir en el jurado del jurado lugareño, la muchacha que ellos consideran más linda.

Las años anteriores esta elección extra-oficial ha sido siempre en éste más o menos completa, pues la muchacha que ellos eligen para el primer premio, luego salía triunfante para el segundo puesto, o viceversa, pero siempre estaba entre las ganadoras; la chica que ellos habían asegurado que era la más linda de todas.

Este año el fallo ha tenido un injusto fracaso, la "Señorita Universo" de los periodistas, Miss Rumania, no ha figurado ni al marcador y la linda rumana, indiscutiblemente la más hermosa muchacha del mundo, con los ojos hermosos cargados de lágrimas, se ha visto sin medalla y sin premio, pero humillando con su impresionante belleza a todas las "miss" triunfantes que viajaban en el mismo tren en ruta a Nueva York.

El fallo de la gente de prensa que decidió por enorme mayoría a Miss Rumania como "Mis Universo" no pudo ser más feliz, la hermosa muchacha rumana es extraordinariamente bella y absolutamente perfecta, según el cánon griego.

Su mejor elogio está dicho en estos: "Zegfeld, el gran director cénico, considerado como el árbitro más autorizado sobre bellezas femeninas, para su conjunto deshumbrante del Broodway, donde nunca ha habido una sola belleza morena, la hizo un contrato contrato a la bella rumana, pensando con ella después de muchos años, incorporar una cabellera oscura, en el planiel hermoso de sus célebres bailarinas rubias.

Miss Rumania, que une a su hermosura una inteligencia privilegiada, una educación económica sólida y un nombre ilustre en la historia diplomática rumana, no ha querido aceptar y está preparando sus bárles para ir dirigirse a Londres donde reside habitualmente.

ELISABETH Goldarbeiter, reconocida como Miss Universo, por el Jurado Oficial de Galveston

"Mis Universo"

Después de tres interminables reuniones preparatorias, el jurado oficial declaró ante el asombro de todo el quando a la señorita Elizabeth Goldarbeiter, representante de Austria, "Miss Universo".

Una bombe estallando en el recinto no hubiera causado más estruendo ni más mal efecto.

Desde el llanto al reagufio, la indignación pasó por toda la gama violenta de la desesperación.

"Mis Ohio", la americana cíclopea, levantó contra el jurado la diestra amenazante; "Miss Washington" se desmayó espectacularmente y entre la gritería infernal de todo el mundo, apenas se escuchó el nombre de "Miss Nueva York" para el segundo premio.

Hasta ahora a veintidós días de la sonada rubiana, no se ha aparado del todo la indignación.

Miss ALEMANIA, una de las más simpáticas del conjunto

GRIPE

Casi cada invierno ataca esta mortífera enfermedad, haciendo estragos entre las personas debilitadas.

Lo prudente es fortificar el organismo tomando por una temporada la

Emulsión de Scott

UNA SUGESTION OPORTUNA

La naturaleza, como movida por un instinto de benevolencia hacia el hombre, le advierte de un modo inequívoco y lógico, es decir, por síntomas que afectan su estado general de salud, si hay alguna irregularidad que reclama atención más o menos urgente para evitar graves trastornos.

Un rostro lleno de barros e impurezas nos indica a primera vista que es preciso tonificar la sangre total y viciada, sea por infección o por razón de los efectos de una alimentación defectuosa. En todo caso se impone un tratamiento que detenga el mal en su marcha devastadora y proporcione al organismo los elementos indispensables para purificar y enriquecer la sangre, única fuente de perfecta salud.

Un caso práctico para ilustrar lo antedicho es el del laminable Sr. Roberto López Mireles, vecino de la calle Rosario Castro No. 15, Colonia Peralvillo, Ciudad de México, quien relata sus experiencias y sufrimientos del siguiente modo:

"Hace unos tres años sentí mucho ardor en el rostro, notando años después de la cara llena de barros y espinillas. Me hice aplicaciones de pomadas y soluciones, pero sólo obtuve un alivio pasajero. Así pasé como dos años, cuando un amigo me recomendó las Píldoras Rosadas del Dr. Williams—como un remedio eficaz para este clase de dolencia. Comencé, pues, a tomar dichas píldoras y como a las tres semanas noté una notable mejoría. Las espinillas ya no me salían sino una o dos de vez en cuando. Seguí con el tratamiento por algunos meses más, cuando con íntima satisfacción noté que mi rostro se había librado completamente de todas las impurezas.

Todas las boticas venden las Píldoras Rosadas del Dr. Williams.

EVITE LA TOS...

del fumador y las funestas irritaciones de la garganta fumando cigarrillos

Jenorales 20 CENTAVOS

JUAN DTA ALBERDI 3739 — BUENOS AIRES

Acaba de Aparecer

"Los Juegos de la Frente", por Carlos Sabat Ercasty

Del dolor y de la alegría, de la vida y de la muerte, de la verdad y de los ardiles — con preferencia del dolor, de los sueños, de la muerte, sobre todo de la muerte — nos habla en pequeñas prosas, en su libro "Los Juegos de la Frente", el poeta, uruguayo Carlos Sabat Ercasty.

"Juegos de la Frente" llama a estas pequeñas prosas, su autor. Gran parte de ellas merecen un efecto, este nombre; pero otras hay que constituyen bellísimos ejemplos de poemas en prosa, cuya injustificada publicación en este volumen junto con páginas de calidad literaria muy distinta, sorprenden al desprevenido lector.

Así, por ejemplo, "Juegos de la frente" hace el autor cuando escribe:

"El pez en el acuario: Hombre es el pez del ha vestido mentiras".

"Ni el más hondo pensamiento de la muerte nos enseñó nada sobre el saber de la muerte. Para esta cosa no poseemos llaves. Ninguna experiencia".

O cuando por no seguir citando nada que ejemplos breves, nos da estas dos maestras de "definiciones sonoras".

"El caos es la ausencia de la voluntad supremo".

"El ... es la mayor cantidad de Dios que cabe en el hombre".

Pero, de muy distinta calidad literaria, son prosas como éstas:

"Mis labios se cierran en un lento. Mi frente se cierra en un silencio. Mi cuerpo se cierra en una sombra. Mi corazón se cierra en un abismo. ¡Apresurate, noche, a cerrar la puerta de las estrellas!".

"También los árboles quedan amarillos a medida que mueren. A veces, en mitad de la selva, un árbol gigantesco y sano, sin vida, ya, sólo levanta como un inmenso pavo, asaeta de la naturaleza, un ramo de pájaro, se arrastra a un testigo mañanal, primavera, en todos los bosques, una flor, que ya no puede ser fúnebre. Ese árbol de la muerte y ya ha caído. Es ... Después se levanta como un tentáculo en mitad de la noche, la luz de la luna, mezcla la rifle rubore a la palidez de heridas rasgadas sabiduría. El hombre que ha conocido ... y siente como que la carne de la muerte ... Después, no ha conocido nada más sino que un día, el día de su muerte, es ... Y ... como si ... de la muerte ... Y ... como si ... de la muerte ... Y ... como si ... de la muerte

PIERDA SU TIEMPO INGENIOSAMENTE

Palabras Cruzadas

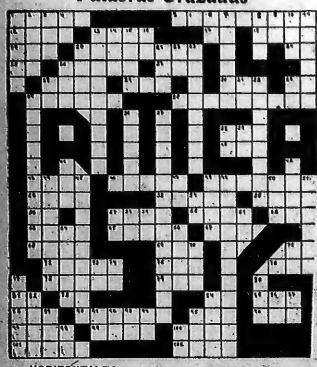

HORIZONTALES

1. — Procura que no te lo saquen nunca.
5. — Más de una vez las habrás elevado pidiendo ayuda de los dioses.
13. — Arma que sirve para disparar cierta clase de proyectiles.
18. — Prenda de abrigo o adorno para la cabeza.
17. — Nota musical.
18. — Gracias a ella muchos se salvaron del diluvio universal.
19. — Condenado.
20. — Bajo relieve de forma redonda.
21. — El mejor entre los buenos.
25. — Interjección.
26. — Asir, agarrar.
27. — En esto, muchos se disfrazan en carnaval.
28. — Legumbres aplastadas y cocidas.
29. — Así se llama al idiota.
30. — Así empieza el himno.
33. — Ciudad de Caldas, patria de Abraham.
34. — Barbarismo referente al colorido.
35. — Este es uno, pero hay miles en el mundo.
36. — Tercer hijo de Adán y Eva.
40. — Gesticulación española.
42. — Todo lo contrario del núm. 89 vertical.
44. — Intriga que produce la inversión del capital.
45. — En lenguaje figurado se dice del que no obra con rectitud.
46. — Mamífero carnicero, especie de gato grande, que vive en el Asia meridional.
48. — Se dice que se van por ellas los que no quieren expresar directamente su pensamiento.
49. — El julio más temido, porque en él se dificil mentir.
54. — Nota musical.
57. — Nación americana.
61. — Rey de los antiguos peruanos.
62. — Ave trepadora de México.
63. — Verbo usado sólo en infinitivo, que significa aceptar la herranda.
66. — Lámina de cristal o de hierro acostumbrada, para uso fotográfico.
67. — Escuchar.
68. — Ribaso, colina.
69. — La hermana de la madre de la hermana de tu hermano.
71. — Artículo.
72. — Para sacar la crusada hay que dar en la palabra que sale número siguiente.
73. — Roce.
74. — Viene con la gripe.
75. — Pájaro de color de oro.
76. — Forma conocida de llamar al animal.
81. — Nota musical.
82. — Vocal repetida.
83. — Letra griega.
85. — Adverbio que significa: de esta manera.
88. — Parte del edificio.
89. — Ciudad de Francia.
90. — Igual al número 87.
91. — Pelea, riña.
92. — Todos la conocimos en la infancia.
99. — Nombre de la parte lateral de la frente.
100. — El medio a determinada cosa.
101. — Canal por donde sale el agua que se saca del barco con la bomba.
109 — Terso, suave, recto.

VERTICALES

1. — Acción de comparar las declaraciones de los testigos.
3. — Fundamental composición de la secreción renal.
4. — Repercusión del sonido.
5. — Letra griega.
6. — Artículo.
7. — Héroes famosos de las novelas de caballería.
8. — Significa al mismo nivel.
9. — Dirigirse de aquí para allá.
10. — Adverbio de lugar.
11. — Uno de nuestros "proveedores" más conocidos y más fastidiosos.
12. — Se dice de aquellos que tienen miedo.
14. — Poema literario.
15. — En lenguaje figurado, se dice de lo que nos es muy querido.
16. — Contracción.
20. — Habitante de la antigua Mauritania, hoy Marruecos.
21. — Alabanza.
23. — Pronombre personal.
24. — Así se llama una de las principales piezas de Chopin.
26. — Género transparente.
28. — Río de Europa... ¿acertaron?
31. — Igual al número 9.
32. — Se dice, por extensión, al célebre poeta italiano que originó esta palabra, del que ama lo fantástico e imposible.
33. — Primera hoja de la escala ordinaria.
34. — Aprobar, apoyar un argumento.
36. — Título de nobleza.
37. — Obreros cultivados, a quienes se encarga el levantamiento de los edificios.
38. — Bajo, abajo.
39. — Artículo.
40. — Como éste, hay muchos en el mar.
42. — Si él no hubiera existido, nosotros, tampoco...
44. — Se dice del poema no publicado.
45. — Acción de relatar o simplemente relato.
47. — Iniciales de una de las grandes empresas de transportes colectivos.
48. — Así le llamamos vulgarmente al grugo.
49. — Movimiento que tiene el péndulo en los relojes.
50. — Rabia.
51. — Son muy ricas con el vermouth.
54. — Nota musical.
57. — Próximo pasado.
58. — Artículo.
59. — Dios de los cíclopes.
61. — Terminación de verbo.
64. — Habitante de España.
65. — En invierno o en verano, siempre es saludable.
70. — Plural de vocal.
71. — Artículo.
72. — Lo mismo.
74. — Contracción.
77. — Se dice de la persona cuya constitución es delgada.
80. — Todo lo contrario del número 41 vertical.
83. — Avalancha de nieve.
84. — Tiempo del verbo cuya conjugación práctica nos alegra la vida.
86. — Si te declaras... que te lo deja.
87. — Caminad.
89. — Nombre de mujer.
91. — Como el número 21.
92. — Conjunción.
93. — Algo rico a cualquier hora.
94. — Preposición.
96. — Interjección poco común que expresa un saludo.
98. — Otra contracción.
100 — Iniciales que generalmente se agregan al "moneda nacional"

JEROGLIFICO INGENUO

MUCHOS LO SON

CHARADA

Es segunda-dos el hombre que cometió el tercia-dos, pues un vidrio tercia-cuarta que escaparle le impidió, pues siendo muy prima-cuarta y así su precipitación al chocar con él y herirse sus tan grande su dolor que se puso a dar chillidos y el TOTAL lo denunció.

HIPICA

Sin algo de prima-dos no hay en el mundo cabesa; por el cuarta-quinta el hombre siempre vive en lucha cruenta; si un dos-quinta hay en tu casa cuida no te comprometa; del campo el quinta-tres-cuarta es ordinaria faena y aunque mi TOTAL es burro... ¡soldado que está en carrera.

LOS GRANDES INVENTOS DE DON SENEFRUSTIO

por Herold

MOCITO Y PALOMINA

Historieta para los Niños

por Grace Drayton

LA SUERTE DE LAUCHA

Hazañas Cinematográficas

por Lym Young

EL PRIMO DE SINFOROSA

De la Diaria Comedia Familiar

por J. Callahan

ESCALOPE Y SEVERINA

Los Humildes Servidores de un Gran Hotel

por Jack Lait y Paul Fung

PEPITA LA DACTILOGRAFA

Todo lo que Ocurre en una Oficina

por Russ Westover

ALMA TORERA
por D. Juan el Zorro

ORIGINALIDAD YANQUI

En los Estados Unidos hay cinco ciudades que se llaman Birmingham; cinco Liverpool, quince Manchester, quince Plymouth, siete Portsmouth, ocho Sheffield y una infinidad de pueblos con nombres tan propios como Roma, Valparaíso, Sevilla, Valencia, París, Berlín, etc., que prueban la inventiva y la originalidad yanqui.

EL ORO

El oro se funde a una temperatura de 1064 grados centígrados.

REFLEJOS DE PARIS

Vestido de tarde adornado con incrustaciones de chiffon. La falda es circular y la cintura normal.

La Línea Ecuatorial

La única ciudad del mundo que está sobre la línea ecuatorial es Quito, la capital del Ecuador.

EL ALFILER

El alfiler fué inventado en 1410, en Tours, Francia. Su inventor fué acusado de loco. Sólo cien años más tarde se comprendió su utilidad, y como se fabricaba en pequeña escala, era considerado un objeto precioso.

ESPALDAS PERFECTAS

Luisa MacRoy, Dorothy Philburn y Nordus Fitzgerald, elegidas en San Francisco como las tres chicas de espaldas más hermosas.

ESTRELLA JOVEN

Marcelle Edwards, joven estrella de Hollywood, es una de las más promisorias entre las nuevas artistas incorporadas al cine.

Mentiras Criollas

El Voto Fundado de Mario Bravo

Accidentes en Londres

Durante los seis primeros meses del año, hubo en Londres 877 muertos por accidentes de automovilismo, y 2.127 heridos.

ACTRIZ DANESA

Mary Nilsson, hermosa artista danesa, ha sido contratada por una empresa cinematográfica para actuar en el cine.

LAS TORMENTAS

En Finlandia y en el Turquestán oriental son completamente desconocidas las tormentas.

AGUA BAUTISMAL

El agua con que son bautizados los príncipes de Europa, es llevada directamente del río Jordán.

ESTATUAS DE ORO PURO

Frente al palacio imperial de Pekín, la ex capital de China, existen dos gigantescas estatuas de bronce, de oro puro.

Madre Modelo en las Películas y en su Casa

Mary Carr, estrella de la pantalla, representa siempre el papel de madre. No le es difícil. Pues en la vida privada es madre de seis hijos de los cuales el mayor tiene 26 años y el menor 17. De las tres hijas que tiene dos están casadas. En la colonia cinelandesa de Hollywood se la considera como la madre modelo. Aunque tuviera el éxito más grande en su profesión, seguirá cuidándose ante para ella de primer interés su casa y su familia.

Mary Carr.

"Billiken" y Chile

"Billiken", la revista infantil, dice en su último número que Chile es una república dividida en 23 provincias y un territorio, que su religión oficial es la Católica Apostólica Romana y que proclamó su independencia el 6 de agosto de 1825.

En realidad, Chile está dividido en 18 provincias y 2 territorios; el gobierno no reconoce religión oficial alguna, pues la iglesia católica fué separada del Estado en 1925, y la independencia nacional fué proclamada el 18 de septiembre de 1810.

Fuera de estos errores sin importancia, todos los demás datos de "Billiken" que anotamos, están bien...

DON BIYUYA Y LOS SUYOS
por JIMMY MURPHY

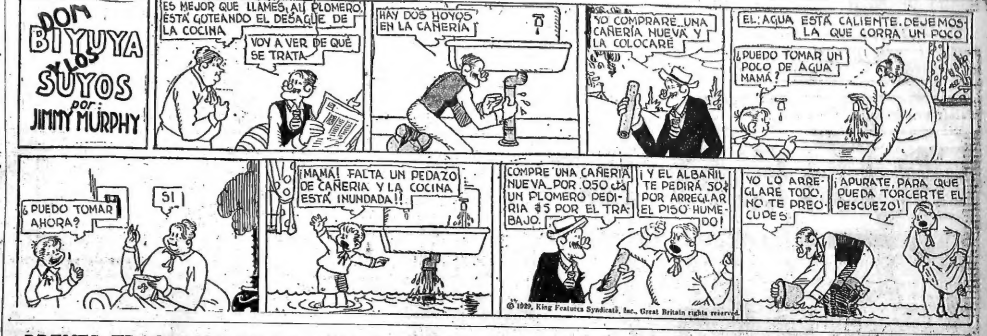

BREVES TRAGEDIAS DE LA VIDA MODERNA
por Jimmy Murphy

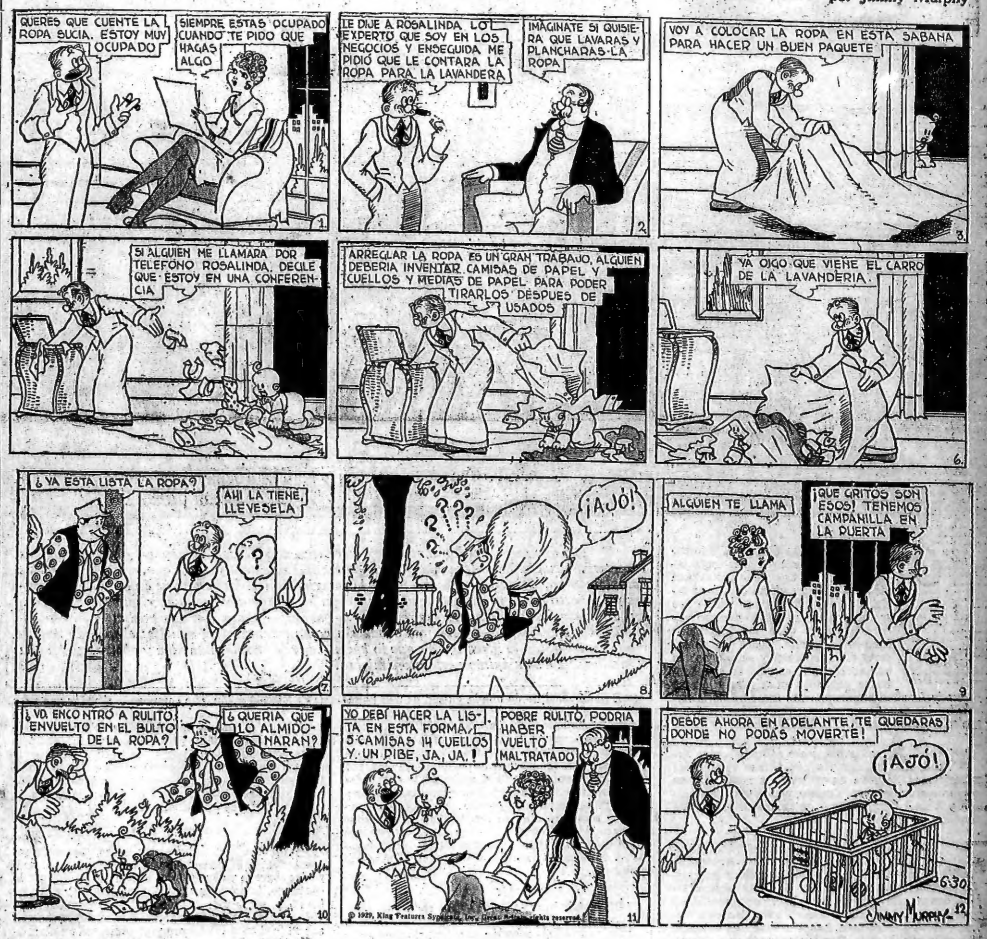

POCHITO QUIERE SABER
Una Nota Instructiva Cada Día
por Pim

Crítica

DIOS HE PUESTO SOBRE VUESTRA CIUDAD COMO UN TABANO SOBRE UN NOBLE CABALLO (INTRAPICABLO Y TENERLO DESPIERTO — (Sócrates)

Teléfonos: Rivadavia, 6800. — *El Diario de Buenos Aires Para Toda la República.* — Sábado 3 de Agosto de 1929 — *Vulgarización Cultural*

El Latino Inventa, el Sajón Perfecciona

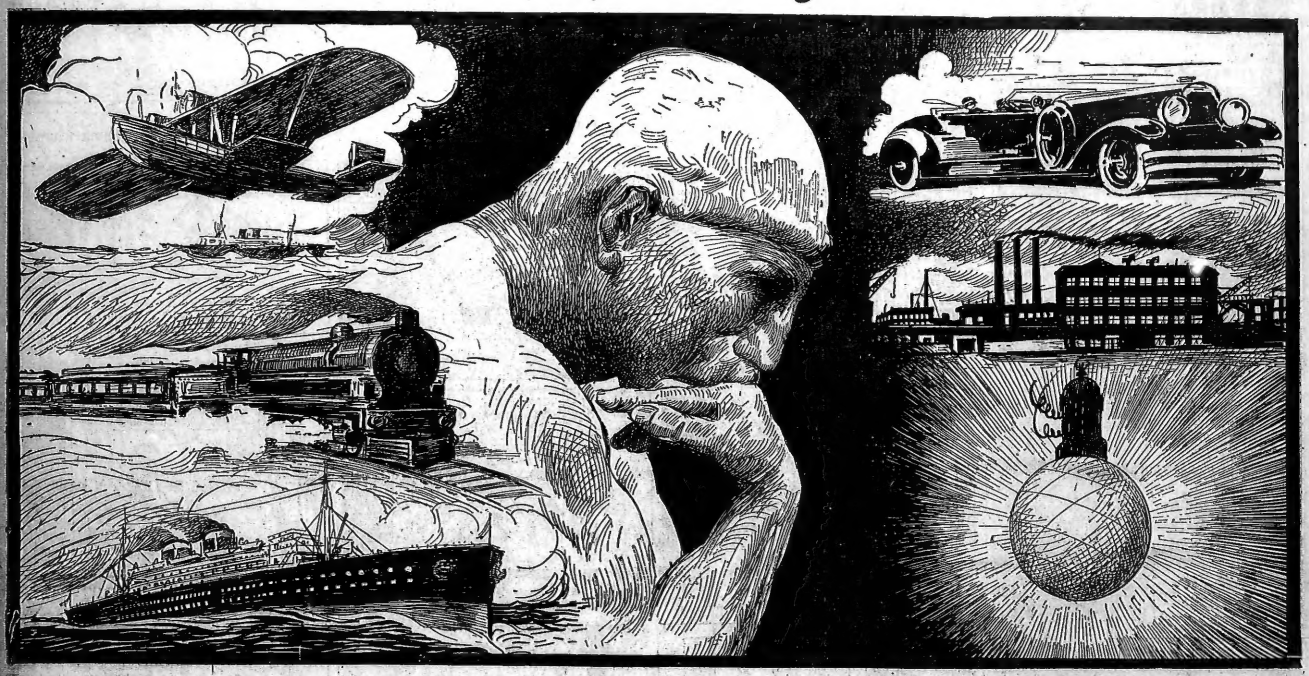

Las dos razas predominantes en la civilización actual, tienen rasgos psicológicos característicos, que las diferencian esencialmente la una de la otra, y que, en cierto modo las complementan. Mientras el latino posee la imaginación fecunda, capaz de las ideas brillantes y en cierto modo geniales, que acuden a él en los momentos precisos, y que lo convierten en un maravilloso elemento improvisador, el sajón — sin poseer esa brillantez ni esa fecundidad imaginativa — tiene una condición complementaria de aquélla: el método, la paciencia, las dotes de investigador que lo hacen capaz de tomar una idea y abstraerse en ella hasta llevarla a su máximo perfeccionamiento.

CUANDO mejor se aprecia la diferencia que existe entre la psicología sajona y la latina, es cuando se analizan las facultades creadoras de ambas razas. Porque ambas, por lo mismo que se complementan, poseen características singulares, que las diferencian fundamentalmente. Todos los pensadores, investigadores y psicólogos que han abordado el estudio de este problema, coinciden en asignar a la raza latina la facultad eminentemente creadora de la improvisación, mientras que reconocen que la sajona posee solamente la facultad perfeccionadora.

* ★ *

Y es así. La raza latina, posee, sobre toda otra virtud, la de la improvisación. Que es un signo de superioridad, lo pone en evidencia a cada paso, su comprobación práctica. Veamos, por ejemplo, a un sajón y a un latino, frente a un problema grave, que requiere una solución inmediata.

* ★ *

EL sajón, por lo pronto, no comprenderá inmediatamente la gravedad del problema. Necesitará meditarlo, necesitará poner en juego todo su mecanismo psicológico para reaccionar. Mientras tanto, el latino, con un solo golpe de vista, habrá comprendido el problema y habrá hallado una solución. Buena o mala, perfecta o defectuosa, habrá hallado una solución, que es lo que importa. Con la agravante en su favor, de que, de nueve veces en diez, habrá hallado una solución buena.

* ★ *

ESTA facultad de improvisación, tan propia del latino, fué puesto en evidencia, singularmente, durante la última guerra europea. Alemania, símbolo de la raza sajona, preparó metódicamente, durante más de cuatro años, la guerra. Combinó los elementos, puso en juego a la ciencia, preparó sus armas y sus planes, los ensayó en los laboratorios y en los campos de maniobras, y por fin, cuando el mecanismo estaba perfeccionado, cuando cada una de las piezas de esa gigantesca máquina de destrucción marchaba como la de un reloj, lanzó a sus huestes a la guerra.

* ★ *

FRENTE a Alemania sajona, estaba Francia, genio de la raza latina. Francia, a fuer de latina, nada había preparado. Vivía al día, y no tenía el menor concepto del peligro que gravitaba sobre sí. Pero estalló la guerra, y ese país admirable, que no tenía armas, que no tenía elementos, que no tenía ni siquiera soldados, improvisó en pocos días una defensa brillantísima, y todo: soldados, elementos, armas y planes, fué efecto de la improvisación.

SE habla siempre de que la guerra es una partida de ajedrez. Ninguna otra guerra, acaso, ha sido más semejante a una partida de ajedrez, que esas primeras escaramuzas y batallas de la guerra de 1914. Alemania, la agresora, dominaba la partida. Ella, poniendo en juego planes maduramente estudiados, emplazando elementos de guerra sólidamente ensayados y movilizando soldados largamente disciplinados, movía sus regimientos como piezas. Pero siempre, Francia, que estaba a la defensiva, hallaba en el último momento la inspiración salvadora, tenía el chispazo genial de la raza latina, que salvaba la difícil situación, y tornaba en fracaso el plan más hábilmente combinado.

* ★ *

CONTRA la improvisación latina, contra ese chispazo genial que ilumina un grave problema y procura la inmediata solución, se estrelló la constancia sajona, que necesita estudiar detenidamente un caso, y ensayar, una tras otra, diferentes soluciones hasta dar con la acertada. La improvisación latina desconcierta al método sajón, y así, cada vez que chocan ambas psicologías, tiene que triunfar necesariamente la primera.

* ★ *

Y siendo así — surge la pregunta — ¿por qué ese predominio de la raza sajona, que se observa visible, sobre todo en las ramas del progreso material?

* ★ *

ESO se debe precisamente a que el genio latino, esencialmente improvisador, carece de las condiciones de método y constancia que dan el triunfo al sajón. El latino, por lo mismo que sabe que en un momento difícil va a surgir en su imaginación el recurso salvador, no se preocupa de estudiarlo, de perfeccionarlo. Cifra todo su éxito en el chispazo del momento decisivo. Y pasado el peligro, olvida la experiencia. Y como su psicología es como un motor de explosión, hecha de sucesivos chispazos, cuando ha resuelto un problema, lo abandona, no le interesa, y cuando ha encontrado una idea, por genial que ella sea, no la cultiva, y la desdeña generosamente.

PERO el sajón, que comprende el valor que para él tiene cada una de sus escasas ideas, vive siempre en guardia. Y cuando llega a obtener una idea digna de observación — sea por descubrimiento propio o por asimilación ajena — la toma con cariño, la estudia con devoción, se reconcentra en ella, le dedica todo su interés y su atención, y concluye por envolverla con su método, y por último, por llevarla a su grado máximo de perfeccionamiento.

* ★ *

POR otra parte, el espíritu latino, despreocupado, por lo mismo que tiene excedentes de ideas, no les concede valor práctico alguno. El sajón, por lo contrario, como no las posee, comprende el valor de las ideas, sobre todo cuando caen en el dominio de la vida práctica. Y mientras el latino se conforma con saborear el triunfo efímero y platónico de un día, para olvidarlo al siguiente, el sajón calla su descubrimiento y no ve en él sino una posibilidad de beneficio material. El latino, idealista, se conforma con la victoria. El sajón, práctico, busca el beneficio.

* ★ *

HACE algunos años, Vicente Blasco Ibáñez, que vivió por mucho tiempo en los Estados Unidos, y que, notable psicólogo, conoció a fondo el alma de la raza sajona, expresó su concepto de lo que sería el ideal de la organización industrial humana.

* ★ *

AL frente de todo establecimiento industrial o comercial — vino a decir el ilustre escritor — debería haber un asesor intelectual, de raza latina, y un director comercial, de raza sajona. El intelectual se ocuparía de planear inventos nuevos, de entregar a la voracidad de los técnicos y de los ingenieros cualquiera idea que se le ocurriera, y el director comercial, de observar su aplicación práctica, su realización industrial. Sólo entonces, combinadas las dos condiciones de las razas que priman en la civilización actual, ésta podría alcanzar el máximo de su perfeccionamiento.

EL latino aportaría su ingenio, su inventiva, su poderosa facultad de creación, mientras que el sajón colaboraría con su método, con su paciencia, con su innegable facultad de perfeccionamiento.

* ★ *

ESTO es, poco más o menos, lo que sucede ahora en los Estados Unidos, país que asombra al mundo por los progresos realizados, sobre todo en el orden industrial. Y a los que pueden objetar que los Estados Unidos son de origen sajón, y sin embargo han logrado alcanzar ese grado de perfeccionamiento, hay que responderles que los Estados Unidos, más que ningún otro país, es una demostración de la razón que asistía a Blasco Ibáñez al creer en la excelencia de la colaboración latinosajona.

* ★ *

PORQUE si bien en las apariencias el gigantesco progreso industrial de la gran República del Norte se debe a la raza sajona, en la realidad, hay que reconocer que una gran parte, acaso la más valiosa, es obra de los latinos.

* ★ *

EN efecto, en los Estados Unidos hay, como se sabe, una inmensa población latina, que va a ese país, atraída por las infinitas posibilidades que ofrece al ingenio y al trabajo humanos. Allí llegan los italianos, los españoles, los franceses, y sobre todo los latinoamericanos. De cada cien inmigrantes que logran trasponer la barrera de la isla de Ellis, noventa son inventores. Y de esos noventa, por lo menos ochenta llevan una idea digna de estudio, un hallazgo útil, una invención eficaz.

* ★ *

PERO los Estados Unidos los absorbe. La raza sajona, dominadora, astuta y sobre todo traficante, o da unos meudrugos al inventor a cambio de una idea que proporcionará millones de dólares, o bien, se apropia sencillamente de la idea ajena, la perfecciona o la disfraza. Y así aparecen esos portentosos inventos y perfeccionamientos "norteamericanos" de los cuales el noventa por ciento, son el fruto de la inteligencia y de los desvelos de anónimos latinos, que jamás obtendrán ni siquiera el reconocimiento de su mérito creador.

* ★ *

LA inteligencia latina, cae así, vencida por la astucia y por el sentido práctico sajón. La colaboración que preconizaba Blasco Ibáñez se realiza, pero no sobre las bases de equidad que habría derecho de exigir.